

Nova presidente da Caixa diz que afastou funcionários do gabinete de Guimarães e que denúncias serão apuradas com rigor

De acordo com Daniella Marques, funcionários afastados podem ter envolvimento nos casos de assédio, mas que isso ainda será investigado. Nova presidente assumiu após funcionárias relatarem agressões do antecessor

A nova presidente da Caixa Econômica Federal (CEF), Daniella Marques Consentin, afirmou nessa segunda-feira (4), em entrevista ao Estúdio 1, da GloboNews, que o banco vai apurar com rigor e independência as denúncias de assédio sexual e moral que levaram à queda do antigo presidente Pedro Guimarães. Ela disse ainda que, como parte das apurações, afastou funcionários que faziam parte do gabinete do ex-presidente. Guimarães deixou o cargo na semana passada, após se tornarem públicas denúncias de funcionárias do banco, que relataram ter sofrido do presidente abordagens que configuram assédio sexual e moral. Ele nega as acusações. O Ministério Público Federal (MPF) e o Ministério Público do Trabalho (MPT) investigam o caso. O Tribunal de Contas da União (TCU) também abriu processo para apurar a conduta do ex-presidente e os mecanismos de combate e prevenção ao assédio dentro do banco.



DIVULGAÇÃO

“Isso tem que ser apurado. Eu, como mulher, não acho aceitável que haja indício de assédio sexual”, afirmou Marques. Marques disse também que não pretende perseguir nem proteger ninguém. Ela afirmou que as pessoas afastadas podem estar envolvidas nos casos de assédio, mas que isso ainda será apurado. Segundo Marques, entre os afastados estão o chefe de gabinete e cinco consultores da presidência. “Tinha um grupo de pessoas com cargo de confiança, ligadas ao gabinete, chefe de gabinete. Pessoas que não coboço, não julgo”, explicou a presidente da Caixa. “Assentou que os elementos buscam dar

isenção às investigações. “Para preservar a instituição, que é o mais importante neste momento, e antes de julgar qualquer coisa, a gente tem que preservar a imagem do banco, o funcionário, resgatar a estima do funcionário”, continuou a nova presidente da Caixa. Além disso, o ex-vice-presidente de Negócios de Atacado, Celso Leonardo, já havia deixado o cargo na sexta-feira (1^o). Ela afirmou ainda que uma empresa independente vai ser contratada para ajudar nas investigações de assédio no banco. Marques também informou que vai abrir nesta semana um canal de diálogo exclusivo em que funcionárias da Caixa possam relatar casos de assédio. A Caixa vai criar também um colegiado permanente para trabalhar nesse tipo de apuração. A Controladoria-Geral da União (CGU) vai colaborar com os órgãos internos do banco.

RESISTÊNCIA POR SER MULHER

À GloboNews, Daniella relembrou que, ao longo da sua trajetória no mercado financeiro, onde trabalhava antes de ir para o governo, já ouviu em entrevistas de emprego frases como: “O que você está fazendo aqui?”; “aquí não é lugar para mulher”; e “mulher não aguenta pressão”. “Nessa trajetória de 20 anos, eu tive muita resistência para ser aceita, ouvi muita piada de mau gosto. Lugar de trabalho não é de piada, de sexo, de falar de coisas sexual, sexteira”, ressaltou. Ela repetiu que o assédio e o machismo não são condutas aceitáveis. “Eu não tive medo e simplesmente ignorei, fui lá e fiz [meu trabalho], mas sei que outras mulheres não têm a coragem e não estão na posição de privilégio que eu estou. A gente simplesmente tem que mostrar que isso não é mais aceitável, empresas têm que estimular mudança de comportamento no mercado de trabalho”, completou.

DIREITOS DAS MULHERES

Daniella ressaltou que, independentemente do resultado da apuração das denúncias, tem o aval do conselho de administração para fazer da Caixa um banco referência nos direitos das mulheres. “A Caixa, que sempre foi o banco de todos os brasileiros, a Caixa agora também vai ser a mãe da causa feminina, e a gente vai trabalhar com toda nossa força de rede, com a presença em todos os municípios, não só no combate ao assédio sexual no trabalho, mas também em todas as dimensões dessa causa”, afirmou. Entre as causas que a Caixa deve defender, segundo ela, estão o combate à prostituição infantil e violência doméstica contra mulheres. Marques também disse que vai priorizar a formação de lideranças femininas na Caixa e o empreendedorismo feminino. (GI/Brásilia)

Demanda por voos domésticos tem queda de 2,5% no Brasil em maio

A demanda por voos domésticos teve queda de 2,5% em maio, na comparação com o mesmo mês de 2019, aponta a Associação Brasileira das Empresas Aéreas, com base nos relatórios da Agência Nacional de Aviação Civil (Anac). O dado é medido em passageiros por quilômetro transportados (RPK).

A oferta, por sua vez, teve alta de 6%. Ela é calculada em assentos por quilômetro oferecidos (ASK). A taxa média de ocupação das aeronaves, portanto, ficou

em 75,1%, o que representa um recuo de 6,6 pontos percentuais em relação a maio de 2019. Foram transportados 6,4 milhões de passageiros, 10% a menos do que o ano base de comparação.

No mercado internacional, a queda da demanda chegou a 31,1% na comparação com 2019 e, na oferta, a redução foi 31,2%. O aproveitamento das aeronaves teve leve variação positiva de 0,2 ponto percentual, ficando em 85,7%. Foram transportados 1,2 milhão de passageiros, 36,5% a menos.

Na comparação com abril, os resultados no mercado doméstico são positivos, com aumento de 3,4% na demanda e de 7,9% na oferta. Nos voos internacionais, houve crescimento de 6,4% na demanda e de 3,5% na oferta.

Em relação ao transporte aéreo de carga e correio, foi registrada queda de 6,1% em maio na comparação com o mesmo mês de 2019. Já na demanda internacional, essa atividade cresceu 24,7% no mesmo período. (Agência Brasil)

PREFEITURA MUNICIPAL DE CODÓ - MA

PREGÃO ELETRÔNICO PARA REGISTRO DE PREÇO Nº 63/2022. A Prefeitura Municipal de Codó/MA toma público que realizará licitação na modalidade Pregão Eletrônico para registro de preços nº 63/2022, tipo menor preço. **OBJETO:** Seleção e contratação de LEILÃO PÚBLICO OFICIAL para a realização, incluindo a preparação, organização e condução, de LEILÕES PÚBLICOS DO MUNICÍPIO DE CODÓ de bens pertencentes ao patrimônio do município, considerados ociosos, antieconômicos, inutilizáveis, sucatas e outros, condições estabelecidas neste Edital e seus Anexos. **DATA:** 19/07/2022 **HORÁRIO:** 08h:30min (oito horas e trinta minutos). **EDITAL:** O Edital e seus anexos estão à disposição dos interessados no endereço eletrônico: <https://www.portaldecompraspublicas.com.br/18/> e pelo e-mail: cp2021cod0@gmail.com. Informações podem ser obtidas na Comissão Permanente de Licitação pelo e-mail: cp2021cod0@gmail.com. **BASE LEGAL:** Lei nº 10.520/2002, dos Decretos Federais de nº 10.024/2019 e 8.538/2015, da Lei Complementar nº 123/2006 alterada pela Lei Complementar nº 155/2016, e subsidiariamente, da Lei nº 8.666/1993 e de outras normas aplicáveis. Codó/MA, 28 de junho de 2022. Divaldo Soares Loureiro Filho – Secretário Municipal de Infraestrutura.

PREFEITURA MUNICIPAL DE CODÓ - MA

PREGÃO ELETRÔNICO PARA REGISTRO DE PREÇO Nº 64/2022. A Prefeitura Municipal de Codó/MA toma público que realizará licitação na modalidade Pregão Eletrônico para registro de preços nº 64/2022, tipo menor preço. **OBJETO:** Contratação de pessoa jurídica para o fornecimento de material e equipamentos permanentes para atenção esp. em saúde destinados a secretaria municipal de saúde do município de Codó-MA de acordo com edital e anexos. **DATA:** 19/07/2022 **HORÁRIO:** 08h:30min (oito horas e trinta minutos). **EDITAL:** O Edital e seus anexos estão à disposição dos interessados no endereço eletrônico: <https://www.portaldecompraspublicas.com.br/18/> e pelo e-mail: cp2021cod0@gmail.com. Informações podem ser obtidas na Comissão Permanente de Licitação pelo e-mail: cp2021cod0@gmail.com. **BASE LEGAL:** Lei nº 10.520/2002, dos Decretos Federais de nº 10.024/2019 e 8.538/2015, da Lei Complementar nº 123/2006 alterada pela Lei Complementar nº 155/2016, e subsidiariamente, da Lei nº 8.666/1993 e de outras normas aplicáveis. Codó/MA, 28 de junho de 2022. Thaynara de Lima Pereira Rabelo – Secretária Municipal de Saúde.

PREFEITURA MUNICIPAL DE ARAME - MA
TOMADA DE PREÇOS Nº 002/2022 - CPL

A PREFEITURA MUNICIPAL DE ARAME - MA, com sede na Rua Nova, s/n, Centro, Arame - MA, através do Presidente da Comissão Permanente de Licitação - CPL, instituído pela Portaria nº 014/2022 de 03 de Janeiro de 2022, torna público que, com base na Lei Federal nº 8.666/93, na Lei Complementar nº 123/2006 e demais normas aplicáveis à espécie, realizará o Pregão Eletrônico (PE) nº 002/2022 (tipo menor preço) no dia 20 de Julho de 2022, no endereço eletrônico do Sistema Permanente de Licitação - CPL, situado na Rua Nova, s/n, Centro - Arame - MA, onde serão recebidos os Envelopes 01 e 02 e de documentos necessários para a licitação na modalidade TOMADA DE PREÇOS Nº 002/2022 tipo Menor Preço Global e Contratação de pessoa jurídica para Contratação de Pessoa Jurídica - Fornecedor de Autas (Projeto Padão FNDE - PAR 17213/2014) no Postos de Controle do Garito Praticante do Município de Arame / MA, conforme detalhes do Projeto Básico, anexo I deste Edital. Este Edital e seus anexos estão à disposição dos interessados no endereço supracitado, de 2ª a 6ª feira, no horário das 08:00 às 12:00 horas, onde poderão ser consultados gratuitamente, ou ainda mediante recolhimento de importância de R\$ 30,00 (trinta reais) para obter o Edital através do Departamento de Arrecadação Municipal - DAM e a partir de então possível no site: <http://arame.ma.gov.br/Esclarecimentos/Arquivos>, no mesmo endereço ou pelo e-mail: licitacao2018@gmail.com. Arame - MA, 01 de Julho de 2022. José Michael Barros de Paiva - Presidente da CPL.

PREFEITURA MUNICIPAL DE CODÓ - MA

CONCORRÊNCIA PÚBLICA Nº 06/2022. A Prefeitura Municipal de Codó/MA torna público que realizará licitação na modalidade concorrência pública nº 06/2022, tipo menor preço global. **Objeto:** Contratação de empresa especializada para construção de uma quadra coberta na escola municipal cívico-militar Iloeu codoense Nagib Buzar junto a secretaria municipal de educação do município de Codó-MA, de acordo com edital e seus anexos. **DATA:** 08/08/2022. **HORÁRIO:** 08h:30min (oito horas e trinta minutos). **EDITAL:** O Edital e seus anexos estão à disposição dos interessados pelo e-mail: cp2021cod0@gmail.com. Informações podem ser obtidas na Comissão Permanente de Licitação pelo e-mail: cp2021cod0@gmail.com. **BASE LEGAL:** Lei nº 8.666/1993 e de outras normas aplicáveis. Codó/MA, 28 de junho de 2022. Raquel Vieira Paula Pereira – Secretária Municipal de Educação.

PREFEITURA MUNICIPAL DE CODÓ - MA

PREGÃO ELETRÔNICO PARA REGISTRO DE PREÇO Nº 50/2022. REPETIÇÃO DE PUBLICAÇÃO - A Prefeitura Municipal de Codó/MA torna público que realizará licitação na modalidade Pregão Eletrônico para registro de preços nº 50/2022, tipo menor preço. OBJETO: Contratação de pessoa jurídica para o fornecimento e instalação de ecopontos destinados a secretaria municipal de meio ambiente do município de Codó-MA de acordo com edital e anexos. **DATA:** 20/07/2022 **HORÁRIO:** 08h:30min (oito horas e trinta minutos). **EDITAL:** O Edital e seus anexos estão à disposição dos interessados no endereço eletrônico: <https://www.portaldecompraspublicas.com.br/18/> e pelo e-mail: cp2021cod0@gmail.com. Informações podem ser obtidas na Comissão Permanente de Licitação e pelo e-mail: cp2021cod0@gmail.com. **BASE LEGAL:** Lei nº 10.520/2002, dos Decretos Federais de nº 10.024/2019 e 8.538/2015, da Lei Complementar nº 123/2006 alterada pela Lei Complementar nº 155/2016, e subsidiariamente, da Lei nº 8.666/1993 e de outras normas aplicáveis. Codó/MA, 28 de junho de 2022. Andre Nicole Sousa Veras – Secretária Municipal de Meio Ambiente.

PREFEITURA MUNICIPAL DE CODÓ - MA

PREGÃO ELETRÔNICO PARA REGISTRO DE PREÇO Nº 61/2022. REPETIÇÃO DE PUBLICAÇÃO - A Prefeitura Municipal de Codó/MA torna público que realizará licitação na modalidade Pregão Eletrônico para registro de preços nº 61/2022, tipo menor preço. OBJETO: Formação de registro de preço para futura contratação de empresa para prestar serviços de coleta, transporte, tratamento e destinação final de resíduos de serviços de saúde hospitalar do município de Codó-MA de acordo com edital e anexos. **DATA:** 19/07/2022 **HORÁRIO:** 08h:30min (oito horas e trinta minutos). **EDITAL:** O Edital e seus anexos estão à disposição dos interessados no endereço eletrônico: <https://www.portaldecompraspublicas.com.br/18/> e pelo e-mail: cp2021cod0@gmail.com. Informações podem ser obtidas na Comissão Permanente de Licitação e pelo e-mail: cp2021cod0@gmail.com. **BASE LEGAL:** Lei nº 10.520/2002, dos Decretos Federais de nº 10.024/2019 e 8.538/2015, da Lei Complementar nº 123/2006 alterada pela Lei Complementar nº 155/2016, e subsidiariamente, da Lei nº 8.666/1993 e de outras normas aplicáveis. Codó/MA, 28 de junho de 2022. Thaynara de Lima Pereira Rabelo – Secretária Municipal de Saúde.

cometo
PROMOVENDO A PROFISSIONALIDADE E CONSCIENTIZAÇÃO

PSICANÁLISE POR METRO QUADRADO - PRÉCIO 14,00 SEL. ORÇAMENTO!

Consultas - Atendimento - Intervenções - Treinamentos - Hospitais - Parcerias etc

Contato: **MARCELO NUNES NUNES** (11) 9111-1111
MARINA LEFEBRE BASSA (11) 9111-1111

www.cometopsp.com.br
@cometopsp
@cometopsp



ESTADO DO MARANHÃO

PREFEITURA MUNICIPAL DE ARAME

CNPJ: 12.542.767/0001-21
Rua Nova, SN, Centro CEP: 65.945-000

RECIBO DE RETIRADA DE EDITAL

TOMADA DE PREÇOS Nº. TP-002/2022-CPL

Razão Social: _____

CNPJ Nº _____

Endereço: _____

E-mail: _____

Cidade: _____ Estado: _____ Cel: _____

Representante para contato: _____

Recebemos, por meio direto na "CPL" nesta data, cópia do instrumento convocatório da licitação acima identificada, bem como seus anexos.

Local: Arame - MA, _____ de _____ de 2021.

Assinatura

Senhor Licitante,

Solicito de Vossa Senhoria a gentileza de preencher o recibo de retirada do edital na CPL através da presença do representante de empresas interessada a participar desse certame. O preenchimento do recibo é de suma importância, pois o mesmo fará parte do Processo Administrativo, também visando comunicação futura de eventuais retificações de acordo com a Lei Federal nº 8.666/1993 e suas alterações, ocorridas no instrumento convocatório, bem como de quaisquer informações adicionais.

JOSÉ MICHAEL BARROS DE PAIVA
Presidente da CPL

PREFEITURA MUNICIPAL DE ARAME
CNPJ: 12.542.767/0001-21
Rua Nova, SN, Centro CEP: 65.945-000



ESTADO DO MARANHÃO

PREFEITURA MUNICIPAL DE ARAME

CNPJ: 12.542.767/0001-21

Rua Nova, SN, Centro CEP: 65.945-000

TOMADA DE PREÇOS Nº TP-002/2022-CPL



EDITAL

A **PREFEITURA MUNICIPAL DE ARAME/MA**, por intermédio da **COMISSÃO PERMANENTE DE LICITAÇÃO - CPL**, doravante denominada **COMISSÃO**, designada pela Portaria nº 014/2022, de 03 de Janeiro de 2022, torna público, para conhecimento dos interessados, **QUE REALIZAR NO DIA 27 DE JULHO 2022, ÀS 10:30 HORAS, NA SALA DE SESSÃO DA COMISSÃO PERMANENTE DE LICITAÇÃO - CPL**, localizada na **RUA NOVA, S/N, BAIRRO CENTRO, NESTE MUNICÍPIO**, a **TOMADA DE PREÇOS Nº TP-002/2022-CPL**, na forma **PRESENCIAL**, do tipo **MENOR PREÇO**, sob o regime de **EMPREITADA POR PREÇO GLOBAL**, instaurada por meio do Processo Administrativo nº **0000029/2022**, devidamente autorizada em despacho do Secretária Municipal de Educação, regida pela Lei Federal nº 8.666/1993 e suas alterações e Lei Complementar nº 123/2006, bem como pelas disposições deste Edital.

No dia, hora e local acima indicado, a Comissão receberá os envelopes contendo a documentação de habilitação e proposta até as 10:45 horas, e dará início à abertura da sessão pública.

Ocorrendo feriado ou ponto facultativo na data da licitação, será a mesma realizada no primeiro dia útil subsequente, no mesmo horário e local.

Este Edital e seus Anexos, que dele fazem parte integrante para todos os fins e efeitos, se encontram disponíveis para consulta no endereço indicado no preâmbulo, em dias úteis, no horário das 08:00 às 12:00 horas, ou <https://www.arame.ma.gov.br>.

Os interessados que obtiverem este Edital na forma do parágrafo anterior poderão dirimir eventuais dúvidas sobre o Projeto Básico desta licitação no setor de engenharia da Prefeitura Municipal de Arame/MA, em dias úteis, no horário das 08:00 às 12:00 horas.

Em função da Pandemia do coronavírus, considerando que o Estado do Maranhão decretou Estado de Calamidade Pública, através do Decreto No. 36.597, de 17 de março de 2021, reconhecido pela Portaria 546, de 26 de março de 2021, deve ser observadas as seguintes características:

- ✓ A sessão será realizada em local arejado.
- ✓ Somente será permitida a entrada de licitantes usando máscara.
- ✓ Será permitido apenas a entrada de um representante por empresa.
- ✓ Será obedecido o distanciamento de 2 metros entre os presentes.
- ✓ Será disponibilizado álcool em gel para higienização.

CONDIÇÃO DE PARTICIPAÇÃO

Poderão participar da presente licitação, pessoas jurídicas interessadas que se enquadram no ramo de atividade pertinente ao objeto do edital, e que efetue ou atualize cadastro junto à **PREFEITURA MUNICIPAL DE ARAME (MA)**, até o terceiro dia anterior à data do recebimento dos envelopes, às condições para cadastramento, na forma dos artigos 28 ao 31 da Lei n.º 8.666/93 e exigências constantes no artigo 32, "caput" e § 2º da referida lei.

A participação na licitação importa total e irrestrita submissão dos proponentes às condições deste Edital.



ESTADO DO MARANHÃO

PREFEITURA MUNICIPAL DE ARAME

CNPJ: 12.542.767/0001-21

Rua Nova, SN, Centro CEP: 65.945-000



A participação na licitação implica na integral e incondicional aceitação de todos os termos, cláusulas e condições deste Edital e de seus anexos, observado o disposto no parágrafo 3º, do art. 41, da Lei nº 8.666/93, e suas alterações posteriores.

1. DO OBJETO

1.1 - Contratação de pessoa jurídica para Conclusão de 01 (uma) Escola com 04 salas de aulas (Projeto Padrão FNDE – PAR 17213/2014) no Povoado Chapada do Garoto pertencente ao Município de Arame / MA.

1.2 - O valor estimado para contratação do objeto é de R\$ 1.448.419,30 (um milhão, quatrocentos e quarenta e oito mil e quatrocentos e dezenove reais e trinta centavos), não constituindo, sob hipótese alguma, qualquer obrigação por parte da Prefeitura Municipal de Arame/MA.

1.3 - O critério de julgamento adotado será o menor preço global, observadas as exigências contidas neste Edital e seus Anexos quanto às especificações do objeto.

1.4 - A Contratada se obrigará a executar as obras e serviços/fornecimento empregando exclusivamente materiais de primeira qualidade e obedecendo rigorosamente aos Projetos, planilhas, Normas e Especificações Técnicas, que forem fornecidos pelo Município de ARAME/MA.

1.5 - Poderá o Município de ARAME/MA, exigir a reconstrução de qualquer parte dos serviços, caso estes tenham sido executados com imperícia técnica ou em desacordo com o Projeto, planilhas, Norma e Especificações próprias.

2. DA IMPUGNAÇÃO AO EDITAL

2.1 - O interessado que houver adquirido este Edital poderá impugnar seus termos perante a Prefeitura Municipal de ARAME/MA até o 5º (segundo) dia útil que anteceder a abertura dos envelopes de habilitação, hipótese em que tal comunicação não terá efeito de recurso.

2.2 - Qualquer cidadão é parte legítima para impugnar este Edital, devendo, para tal fim, protocolar o pedido até 05 (cinco) dias úteis da data fixada para abertura dos envelopes de habilitação. Neste caso, a Prefeitura Municipal de ARAME/MA, estará obrigada a julgar e responder o pleito em até 03 (três) dias úteis.

3. DAS CONDIÇÕES DE PARTICIPAÇÃO

3.1 - Poderão participar deste certame às pessoas jurídicas legalmente estabelecidas no País, cadastradas na Prefeitura Municipal de Arame/MA, bem como as que atenderem a todas as condições exigidas para cadastramento até o 3º (terceiro) dia útil anterior à data do recebimento das propostas, cuja atividade, expressa no ato de sua constituição ou em alterações procedidas até a data de publicação do aviso deste Edital, seja compatível com o objeto da licitação e que atendam a todas as suas exigências.

3.2 - Os interessados em participar da presente licitação para o CREDENCIAMENTO, deverão apresentar os seguintes documentos, fora de qualquer envelope:

- a) tratando-se de representante legal (sócio, proprietário, dirigente ou assemblado): ato constitutivo, estatuto ou contrato Social em vigor, com todas as suas eventuais alterações, ato constitutivo consolidado, devidamente registrado, acompanhado certidão simplificada e específica expedida pela Junta Comercial do domicílio da sede da licitante, emitida até 60 (sessenta) dias de antecedência da data de abertura da licitação, onde em se tratando de sociedades comerciais e, no caso de sociedades por ações, acompanhado de documentos de eleições de seus

PREFEITURA MUNICIPAL DE ARAME
CNPJ: 12.542.767/0001-21
Rua Nova, SN, Centro CEP: 65.945-000



ESTADO DO MARANHÃO

PREFEITURA MUNICIPAL DE ARAME

CNPJ: 12.542.767/0001-21

Rua Nova, SN, Centro CEP: 65.945-000

administradores, no qual estejam expressos seus poderes para exercer direitos e assumir obrigações em decorrência de tal investidura;

- a.1) caso o estatuto ou contrato social da empresa estabeleça a assinatura dos sócios, EM CONJUNTO e a representação for feita somente por um deles, além do documento descrito na alínea anterior, DEVERÁ ser apresentado, conforme o caso, instrumento público de procuração ou instrumento particular, outorgado pelos demais sócios, no qual estejam expressos os seus poderes.
- b) tratando-se de procurador: instrumento de procuração, público ou particular, ou Carta Credencial (ANEXO II), no qual constem poderes específicos para formular lance (no caso da Lei Complementar nº 123/2006), interpor recursos e desistir de sua interposição e praticar todos os demais atos pertinentes a esta Tomada de Preços ato constitutivo, estatuto ou contrato Social em vigor, com todas as suas eventuais alterações, ato constitutivo consolidado, devidamente registrado, acompanhado certidão **simplificada e específica expedida pela Junta Comercial do domicílio da sede da licitante, emitida até 60 (sessenta) dias** de antecedência da data de abertura da licitação, onde em se tratando de sociedades comerciais e, no caso de sociedades por ações, acompanhado de documentos de eleições de seus administradores, no qual estejam expressos seus poderes para exercer direitos e assumir obrigações em decorrência de tal investidura;
- b.1) Procuração por instrumento particular e Carta Credencial (**ANEXO II**) deverão possuir firma reconhecida em cartório e estar acompanhada de cópia do documento que comprove os poderes do mandante para a outorga, dentre os indicados na alínea "a";
- b.2) instrumento de procuração, público ou particular, ou Carta Credencial (**ANEXO II**) deverão, obrigatoriamente, sob pena de não ser aceito o credenciamento, ser firmados por **tantos responsáveis pela empresa**, quantos estabeleça o contrato social ou estatuto de constituição, com permissão para outorgar poderes no que tange a sua representatividade.
- c) cópia autenticada em Cartório ou pela Comissão de Cédula de Identidade ou outro documento oficial que contenha foto do representante legal (ou procurador) da empresa interessada.

3.3 - Os documentos necessários ao credenciamento poderão ser apresentados em original ou cópia previamente autenticada por cartório competente, membros da Comissão de Licitação ou por publicação em órgão da imprensa oficial.

3.4 - A autenticação de cópias dos documentos necessários ao credenciamento poderá ser realizada até 48 (quarenta e oito) horas anterior à data da sessão pública, mediante a apresentação dos originais para confronto.

3.5 - Licitante deverá apresentar junto ao Credenciamento fotos coloridas da empresa mostrando a fachada, interior e equipamentos, bem como de sua estrutura administrativa. As imagens deverão ser impressas em papel foto preferencialmente no tamanho 10x15cm;

3.6 - Não será admitida a participação de 02 (dois) representantes para a mesma empresa e nem de um mesmo representante para mais de uma empresa.

PREFEITURA MUNICIPAL DE ARAME
CNPJ: 12.542.767/0001-21
Rua Nova, SN, Centro CEP: 65.945-000





ESTADO DO MARANHÃO

PREFEITURA MUNICIPAL DE ARAME

CNPJ: 12.542.767/0001-21

Rua Nova, SN, Centro CEP: 65.945-000

3.6.1 - A não apresentação ou a incorreção insanável de quaisquer dos documentos de credenciamento impedirá a licitante de opinar no andamento do processo licitatório, de declarar a intenção de interpor recurso, enfim, de representar a licitante durante a sessão.

3.6.2 - Na hipótese de suspensão dos trabalhos, a licitante será representada na sessão de reabertura pelo mesmo ou em caso de novo representante, este deverá atender às exigências previstas no item 3.3.

3.8 - NÃO PODERÁ PARTICIPAR, DIRETA OU INDIRETAMENTE, DESTA LICITAÇÃO:

3.8.1 - empresa que tenha sócio-gerente, diretor ou responsável que seja servidor ou dirigente de órgão ou entidade da Administração Pública Municipal de ARAME;

3.8.2 - empresa declarada inidônea ou se encontre impedida de contratar ou transacionar com órgão ou entidade da Administração Pública de qualquer esfera;

3.8.3 - empresa que se encontre em processo de dissolução, recuperação judicial, recuperação extrajudicial, falência, concordata, fusão, cisão ou incorporação;

3.8.4 - empresa impedida de licitar, contratar ou transacionar com a Prefeitura Municipal de ARAME ou quaisquer de seus órgãos descentralizados;

3.8.5 - integrantes de um mesmo grupo econômico, assim entendidas aquelas que tenham diretores, sócios ou representantes legais comuns, ou que utilizem recursos materiais, tecnológicos ou humanos em comum, exceto se demonstrado que não agem representando interesse econômico em comum;

3.8.6 - empresas em consórcio e grupos de empresas;

3.8.7 - empresa enquadrada nas demais vedações do artigo 9º da Lei Federal nº 8.666/1993.

4. DA DOCUMENTAÇÃO DE HABILITAÇÃO E PROPOSTA

4.1 - No dia, hora e local indicados no preâmbulo, os interessados entregarão, através de seu representante legal ou pessoa credenciada, à Comissão, devidamente lacrados, 02 (dois) envelopes, a saber:

ENVELOPE Nº 01 - com as seguintes indicações obrigatórias na parte externa:

Nome, CNPJ, e endereço do licitante
número e data da TOMADA DE PREÇOS
a palavra "Habilitação":

ENVELOPE Nº 02 - com as seguintes indicações obrigatórias na parte externa:

Nome, CNPJ e endereço do licitante
número e data da TOMADA DE PREÇOS
a palavra "Proposta de Preços":

5. DOCUMENTAÇÃO DE HABILITAÇÃO

A documentação de habilitação deverá ser apresentada com as folhas dos documentos rubricadas, em original ou qualquer processo de cópia autenticada por Cartório ou publicação em órgão de imprensa oficial, **excetuando-se os emitidos pela Internet, cuja validação esteja condicionada a sua verificação no respectivo Sítio**, que poderão ser apresentados em cópia simples, os seguintes documentos em ordem:

5.1 - Relativa à habilitação jurídica:

5.1.1 - Registro Comercial, no caso de empresa individual;

5.1.2 - Ato Constitutivo, Estatuto ou Contrato Social, e suas eventuais alterações, ou ato constitutivo consolidado, devidamente registrado na Junta Comercial, em se tratando de sociedades comerciais e, no caso de sociedades por ações, acompanhado de documentos de eleição de seus administradores;



ESTADO DO MARANHÃO

PREFEITURA MUNICIPAL DE ARAME

CNPJ: 12.542.767/0001-21

Rua Nova, SN, Centro CEP: 65.945-000



5.1.3 - Ato Constitutivo devidamente registrado no Cartório de Registro Civil de Pessoa Jurídica no caso de sociedades civis, acompanhada de prova da diretoria em exercício;

5.1.4 - Decreto de autorização, em se tratando de empresa ou sociedade estrangeira em funcionamento no País e ato de registro ou autorização para funcionamento expedido pelo órgão competente, quando a atividade assim o exigir;

5.1.5 - Cadastro Nacional de Pessoa Jurídica — CNPJ, emitido pela Receita Refeita Federal do Brasil;

5.1.5.1 - Cópia da Cédula de Identidade ou outro documento oficial que contenha foto do representante (legal ou procurador) da empresa interessada

5.1.6 - Certificado de Registro Cadastral na Prefeitura Municipal de Arame/MA, desde que efetuado nos termos da Lei Federal no 8.666/1993 e suas alterações, ou, alternativamente, Declaração expedida pelo Presidente da Comissão Permanente de Licitação, de que a licitante atendeu a todas as exigências para cadastramento até o 3º (terceiro) dia útil anterior à data marcada para o recebimento das propostas.

5.1.7 - Declaração de enquadramento como microempresa e empresa de pequeno porte, consoante o art. 3º da Lei Complementar nº 123/ 2006, que deverá ser feita de acordo com o modelo estabelecido no ANEXO III. A Declaração deverá ser acompanhada de documento que comprove o referido enquadramento, conforme abaixo:

- a) comprovação de optante do SIMPLES NACIONAL, extraído do site oficial da Secretaria da Receita Federal;
- b) Certidão simplificada e específica expedido pela Junta Comercial do domicílio da sede da licitante, emitida neste exercício financeiro;

5.1.8 - A Comissão poderá diligenciar junto aos sites oficiais da Receita Federal ou da Junta Comercial do domicílio da sede da licitante para confirmar o enquadramento da licitante como microempresa ou empresa de pequeno porte.

5.2.2 - Relativa à regularidade fiscal e Trabalhista:

- a) Fazenda Pública Federal, através de:
 - Certidão de Débitos Relativos a Créditos Tributários Federais e à Dívida Ativa da União, conforme portaria PGFN/RFB nº 1751, de 02 de Outubro de 2014;
- b) Fazenda Pública Estadual do domicílio ou sede do licitante, através de:
 - Certidão Negativa de Débitos;
 - Certidão Negativa de Dívida Ativa.
- c) Fazenda Pública Municipal do domicílio ou sede do licitante, através de:
 - Certidão Negativa de Débito de ISSQN;
 - Certidão Negativa da Dívida Ativa;
 - Alvará de Localização e Funcionamento da sede ou domicílio da licitante.
- d) Fundo de Garantia por Tempo de Serviço — FGTS, por meio de Certificado de Regularidade, emitido pole Caixa Econômica Federal.
- e) Certidão Negativa de Débitos Trabalhistas — CNDT, emitida pela Justiça Superior do Trabalho e certidão conforme o artigo 5º da portaria 1421/2014 do MTE.

5.2.3 - Relativa à qualificação técnica:

- a) Certidão de Registro e Quitação de Pessoa Jurídica, no Conselho Regional de Engenharia, Arquitetura e Agronomia — CREA, com jurisdição na sua sede, comprovando habilitação para o desempenho dos serviços e profissional com



ESTADO DO MARANHÃO

PREFEITURA MUNICIPAL DE ARAME

CNPJ: 12.542.767/0001-21

Rua Nova, SN, Centro CEP: 65.945-000



- atribuições pertinentes ao objeto licitado. A certidão expedida por CREA de outra região deverá ter o visto do CREA-MA (Resolução CONFEA nº 413 de 27 de junho de 1997);
- b) Indicação da equipe técnica de nível superior que efetivamente se responsabilizará pela execução dos serviços, composta, de no mínimo, 01 (um) engenheiro civil, do quadro de responsáveis técnico da licitante, definindo as atribuições de cada profissional e contendo nome completo, título profissional e no registro no CREA.
 - c) Relação explícita dos equipamentos e instalações indispensáveis à execução do objeto desta licitação e declaração, sob as penas da lei de sua disponibilidade;
 - d) Declaração fornecida pela Prefeitura Municipal de Arame, na forma do ANEXO V, de que a licitante participou da Visita técnica, onde tomou conhecimento de todas as informações e das condições locais para o cumprimento das obrigações pertinentes a execução do objeto.

d.1) A visita técnica será, requerida junto a Prefeitura Municipal de Arame/MA, 01(um) dia útil anterior à data da visita técnica, das 08:00As 12:00 horas, com a presença de representante legal da licitante. (Obs.: Caso a licitante não opte pela visita fará uma Declaração se responsabilizando).

d.2) Atestado de Capacidade Técnica, fornecido por pessoa jurídica de direito público ou privado, que comprove que a empresa executou serviços engenharia, devidamente averbado pelo CREA. O atestado deverá estar acompanhado da certidão de acervo técnico, bem como, as planilhas que contém as parcelas de maior relevância do objeto da licitação, onde o mesmo deve ter no mínimo um equivalente a 50% do mesmo indicado no item 7.1 da PLANILHA ORÇAMENTÁRIA do projeto básico.

- e) Declaração da licitante, indicando o responsável técnico pela execução do objeto desta licitação, caso lhe seja adjudicado, vedada suas substituições até o final do contrato, salvo prévia e escrita anuência da Prefeitura Municipal de ARAME e desde que o substituto possua experiência profissional equivalente ou superior;

5.2.4 - Relativa à qualificação econômico-financeira:

5.2.4.1 - Balanço Patrimonial e Demonstrações Contábeis do último exercício social já exigíveis e apresentados na forma da lei, que comprovem a boa situação financeira da empresa, vedada a sua substituição por balancetes ou balanços provisórios, podendo ser atualizados, quando encerrados há mais de 3 (três) meses da data de apresentação da proposta, tomando como base a variação, ocorrida no período, do ÍNDICE GERAL DE PREÇOS -DISPONIBILIDADE INTERNA - IGP-DI, publicado pela Fundação Getúlio Vargas - FGV ou de outro indicador que o venha substituir.

a.) Serão considerados aceitos como na forma da lei o balanço patrimonial e demonstrações contábeis assim apresentados:

a.1.) sociedades regidas pela Lei n.º 6.404/76 (sociedade anônima): publicados em Diário Oficial; ou publicados em jornal de grande circulação; ou por fotocópia registrada ou autenticada na Junta Comercial da sede ou domicílio da licitante.

a.1.1) sociedades por cota de responsabilidade limitada (LTDA):

-por fotocópia do livro Diário, inclusive com os Termos de Abertura e de Encerramento, devidamente autenticado na Junta Comercial da sede ou domicílio da licitante ou em outro órgão equivalente; ou

- por fotocópia do Balanço e das Demonstrações Contábeis devidamente registrados ou autenticados na Junta Comercial da sede ou domicílio da licitante.



ESTADO DO MARANHÃO

PREFEITURA MUNICIPAL DE ARAME

CNPJ: 12.542.767/0001-21

Rua Nova, SN, Centro CEP: 65.945-000



- a.1.2) sociedade criada no exercício em curso:
- fotocópia do Balanço de Abertura, devidamente registrado ou autenticado na Junta Comercial da sede ou domicílio da licitante;
- a.1.3) O balanço patrimonial e as demonstrações contábeis deverão estar assinadas por Contador ou por outro profissional equivalente, devidamente registrado no Conselho Regional de Contabilidade;
- a.2) A boa situação financeira será avaliada pelos Índices de Liquidez Geral (LG), Solvência Geral (SG) e Liquidez Corrente (LC), que deverão apresentar o valor mínimo igual a 1 (um), resultantes da aplicação das seguintes fórmulas:

LG = ATIVO CIRCULANTE + REALIZÁVEL A LONGO PRAZO

PASSIVO CIRCULANTE + EXIGÍVEL A LONGO PRAZO

SG = $\frac{\text{ATIVO TOTAL}}{\text{PASSIVO CIRCULANTE + EXIGÍVEL A LONGO PRAZO}}$

PASSIVO CIRCULANTE + EXIGÍVEL A LONGO PRAZO

LC = $\frac{\text{ATIVO CIRCULANTE}}{\text{PASSIVO CIRCULANTE}}$

PASSIVO CIRCULANTE

- a.2.1) As fórmulas deverão estar devidamente aplicadas em memorial de cálculos juntado ao balanço;
- a.2.1.1) Caso o memorial não seja apresentado, a Comissão reserva-se o direito de efetuar os cálculos;
- a.3) Se necessária a atualização do balanço e do capital social, deverá ser apresentado, juntamente com os documentos em apreço, o memorial de cálculo correspondente.

a.4) A licitante que apresentar resultado menor que 1 (um) em qualquer dos índices referidos na alínea "a.2" deverá comprovar Capital Social Integralizado de pelo menos 10% (dez por cento) do valor estimado para a contratação. Para fins dessa comprovação, a licitante apresentará cópia autenticada da Certidão Simplificada e Específica emitida pela Junta Comercial atualizada;

b) Certidão Negativa de Falência ou Concordata, expedida pelo distribuidor da sede do licitante, ou de seu domicílio, expedida a menos de 60 (sessenta) dias contados da data da sua apresentação, caso não venha expresso o prazo de validade.

b.1) As licitantes sediadas em outras comarcas do Estado do Maranhão que não a de Arame/MA e em outros Estados da Federação deverão apresentar, juntamente com as certidões negativas exigidas, declaração passada pelo Fórum Judicial de sua sede, indicando quais os Cartórios ou Ofícios de Registros que controlam a distribuição de falência e concordata, salvos e vier expresso na certidão.

5.2.5 - Declaração da licitante de que não possui, em seu quadro de pessoal, empregado(s) com menos de 18 (dezoito) anos em trabalho noturno perigoso ou insalubre e de 16 (dezesseis) anos em qualquer trabalho salvo na condição de aprendiz a partir dos 14 (catorze) anos, cumprindo o disposto no inciso XXXIII, art. 7º, da Constituição Federal de 1988 (ANEXO VII).

5.2.6 - Declaração de Inexistência Fatos Supervenientes impeditivos de sua habilitação na formado § 20 do Art. 32 da Lei no 8.666/93, conforme (ANEXO XIII).

5.2.7 - Ficará inabilitada a Licitante que não apresentar o Certificado de Registro Cadastral - CRC, expedido pela Prefeitura Municipal de Arame/MA.



ESTADO DO MARANHÃO

PREFEITURA MUNICIPAL DE ARAME

CNPJ: 12.542.767/0001-21

Rua Nova, SN, Centro CEP: 65.945-000



5.2.8 - Os Documentos de Habilitação poderão ser apresentados em qualquer processo de cópia, desde que autenticada por cartório competente, por membros da Equipe de Licitação ou por publicação em órgão de Imprensa Oficial em todas as folhas por Tabelião de Notas.

5.2.9 - para a habilitação, as microempresas e empresas de pequeno porte deverão apresentar toda a documentação, que será devidamente conferida pela Comissão. Havendo alguma restrição na comprovação da regularidade fiscal, será assegurado o prazo de 04 (quatro) dias úteis, cujo termo inicial corresponderá ao momento em que o proponente microempresas e empresas de pequeno porte for declarado vencedor do certame, prorrogável por igual período, para a regularização da documentação, pagamento ou parcelamento do débito, e emissão de eventuais certidões negativas ou positivas com efeito de certidão negativa.

5.3 - Proposta de Preços

5.3.1-O envelope nº 02 – PROPOSTA DE PREÇOS conterá, em 01 (uma) via, proposta, impressa em papel timbrado da licitante, na língua portuguesa, devidamente datada e assinada pelo representante legal, e deverá conter:

- Carta-Proposta, no modelo do (ANEXO VIII), do Edital, indicado em moeda corrente nacional, expresso em algarismos e por extenso, inclusas todas as despesas necessárias à execução completa do objeto ora licitado;
- Tabela de Preços Unitários e totais, integrante do Projeto Básico – ANEXO I do Edital;
- Composição analítica do BDI (Bonificação e Despesas Indiretas) segundo a fórmula e composição abaixo:

** Fórmula: $BDI = [(1/(1-IMP)) * (1+ADM) * (1+DEF) * (1+RIS) * (1+LB) - 1] \times 100$, onde:

IMP = impostos incidentes sobre o faturamento
ADM = despesas administrativas (central e local)
DEF = despesas financeiras e seguros
RIS = riscos e imprevistos
LB = lucro bruto

Observação: A parcela IMP deverá considerar os valores de PIS, COFINS e ISS.

COMPOSIÇÃO DO BDI	
ADM - administração central	xx%
DEF = despesas financeiras e seguros	xx%
RIS = risco e imprevistos	xx%
LB = lucro bruto	xx%
IMP = impostos sobre faturamento*	xx%
ISS = 5% sobre MO = 5% x 50% = 2,5%	xx%
PIS	xx%
COFINS	xx%
BDI**	xx%

*soma dos impostos (ISS, PIS,COFINS)

** fórmula

- Prazo de validade da proposta de, no mínimo, 60 (sessenta) dias consecutivos, contados da data-limite prevista para entrega das propostas, conforme Art. 64, § 3º, da Lei Federal nº 8.666/1993.



ESTADO DO MARANHÃO

PREFEITURA MUNICIPAL DE ARAME

CNPJ: 12.542.767/0001-21

Rua Nova, SN, Centro CEP: 65.945-000

e) Declaração de Localização e Funcionamento da empresa, nos termos do ANEXO VII do Edital.

5.3.1.2 - Os documentos exigidos nas alíneas "b", e "c", serão assinados pelo representante legal da empresa e responsável técnico registrado no CREA da licitante, conforme determina a Lei Federal no 5.194, de 24 de dezembro de 1966, e Resolução no 282/CONFEA, de 24 de agosto de 1983.

5.3.1.3 - Considerar-se-á que os preços fixados pelo licitante são completos e suficientes para assegurar a justa remuneração de todas as etapas dos serviços, da utilização dos equipamentos e da aquisição de materiais. Considerar-se-á, assim, que a não indicação de qualquer insumo ou componente necessário para a execução dos serviços conforme projetados, significante que seu custo está diluído pelos demais itens componentes dos custos unitários, itens estes julgados necessários e suficientes, não esteja qualquer alteração contratual sob esta alegação.

5.3.1.4 - Em caso de erro de cálculo na planilha ou divergência entre o total da proposta e algarismos e por extenso prevalecerá sempre o valor correto, apurado pela Comissão, tomando-se por base os quantitativos constantes da planilha orçamentária do ANEXO I deste Edital e os preços unitários propostos pela licitante;

5.3.2 - Não serão consideradas as propostas apresentadas fora do prazo bem como aquelas que contiverem rasuras, emendas, borrões ou entrelinhas de modo a ensejar dubiedade, principalmente em relação a preços unitários.

5.3.2.1 - Para os fins deste item, entende-se como:

a) *Rasura*: palavra(s) ou qualquer (quaisquer) sinal(is) gráfico(s) riscado(a)(s) ou raspado(a)(s) de modo que sua leitura se torne impossível ou incompreensível;

b) *Emenda*: alteração ou modificação do que já foi escrito;

c) *Entrelinha*: palavra(s) ou frase(s) escritas no espaçamento entre uma e outra linha do exto da proposta.

5.3.3 - A proposta, uma vez aberta, vincula a licitante, obrigando-a à contratação caso lhe seja adjudicado o objeto.

5.3.4 - Não se considerará qualquer oferta de vantagem não prevista no Edital, nem preço ou vantagem baseada nas ofertas das demais licitantes.

6. DO JULGAMENTO

6.1 - Habilitação

6.1.1 - O julgamento iniciar-se-á com a abertura do envelope nº 01, contendo a documentação de habilitação, a qual, juntamente com os envelopes, deverá ser rubricada pelas licitantes presentes e membros da Comissão;

6.1.2 - após a apreciação dos documentos, a Comissão declarará habilitadas as licitantes que os apresentarem na forma indicada no Edital;

6.1.3 - às licitantes inabilitadas serão devolvidos os envelopes fechados, contendo as respectivas propostas, desde que não tenha havido recurso ou após sua denegação;

6.1.4 - na hipótese de recusa no recebimento do Envelope, ou na ausência de representante da licitante inabilitada, a Comissão o guardará durante 30 (trinta) dias consecutivos, prazo após o qual, se não resgatado, será destruído;

6.1.5 - havendo interposição de recursos quanto à fase de habilitação, a Comissão abrirá o prazo recursal, suspenderá a sessão, lavrando-se Ata circunstanciada dos trabalhos até então realizados e, após o julgamento dos recursos, comunicará, por escrito, com antecedência mínima de 48 (quarenta e oito) horas, as licitantes habilitadas, data, hora e local de sua reabertura. Nesta hipótese, os envelopes nº 02, devidamente lacrados e rubricados pelos



ESTADO DO MARANHÃO

PREFEITURA MUNICIPAL DE ARAME

CNPJ: 12.542.767/0001-21

Rua Nova, SN, Centro CEP: 65.945-000



presentes, permanecerão, até que se reabra a sessão, sob guarda e responsabilidade do Presidente da Comissão;

6.1.6 - se todas às licitantes presentes não interpuserem recurso, poderão fazer constar em Ata a renúncia expressa a esse direito, passando-se, imediatamente à abertura dos envelopes contendo as propostas;

6.1.7 - a inabilitação de licitante importa preclusão do seu direito de participar das fases subsequentes do processo licitatório;

6.1.8 - após a fase de habilitação não cabe desistência da proposta, salvo por motivo justo decorrente de fato superveniente e aceito pela Comissão.

6.1.9 - Quando todas as licitantes forem inabilitadas, a Comissão poderá, a seu critério, fixar o prazo de 08 (oito) dias úteis para a apresentação de nova documentação ou de novas propostas escoimadas das causas que ensejaram a inabilitação, conforme disposto no § Único, do art. 48, da Lei Federal nº 8.666/1993.

6.2 - Propostas

6.2.1 - após a abertura dos envelopes de nº 02, a Comissão divulgará às licitantes presentes as condições oferecidas, sendo as propostas rubricadas pelos seus representantes e pelos membros da Comissão;

6.2.2 - a Comissão poderá, a seu critério, exigir comprovação documental adicional de informações contidas nas propostas, inclusive composição analítica dos preços unitários;

6.2.3 - será desclassificada as propostas que:

- a) não atenda às exigências deste Edital;
- b) apresentem valores incorretos ou de valor zero;
- c) **sejam manifestamente inexequíveis, assim consideradas aquelas cujo desconto importe em valor inferior a 70% (setenta por cento) dos preços unitários da Tabela de Preços Unitários Máximos.**

6.2.4 - é facultada à Comissão, em qualquer fase da licitação, a promoção de diligência destinada a esclarecer ou a complementar a instrução do processo, vedada a inclusão posterior de documento ou informação que deveria constar obrigatoriamente da proposta;

6.2.5 - será declarada vencedora a licitante que oferecer o **MENOR PREÇO GLOBAL**, dentro das condições exigidas neste Edital;

6.2.6 - Será assegurado, como critério de desempate, a preferência de contratação para as microempresas e empresas de pequeno porte que manifestar o direito do benefício no decorrer da sessão. Entende-se por empate aquelas situações em que as ofertas apresentadas pelas microempresas e empresas de pequeno porte sejam iguais ou até 10% (dez por cento) superiores ao menor preço. A avaliação das propostas de preços será feita da seguinte maneira:

- a) Ocorrendo o empate e o manifesto direito do benefício pela licitante, a microempresa ou empresa de pequeno porte melhor classificada poderá apresentar, no prazo de 01 (um) dia útil, proposta de preço inferior àquela considerada vencedora do certame, situação em que será adjudicado o objeto em seu favor;
 - a.1) não apresentação da nova proposta no prazo estabelecido, será considerada como desistência da empresa ao benefício.
- b) Na hipótese da não contratação da microempresa ou empresa de pequeno porte, com base na alínea "a", serão convocadas as remanescentes que porventura se enquadrem em situação de empate, na ordem classificatória, para o exercício do mesmo direito; e
- c) No caso de equivalência dos valores apresentados pelas microempresas e empresas de pequeno porte que se encontrem em situação de empate, será realizado sorteio entre elas para que se identifique aquela que primeiro poderá apresentar melhor oferta.



ESTADO DO MARANHÃO

PREFEITURA MUNICIPAL DE ARAME

CNPJ: 12.542.767/0001-21

Rua Nova, SN, Centro CEP: 65.945-000



6.2.7 - Caso ocorra empate entre duas ou mais propostas de empresas não enquadradas no item anterior, a decisão será feita, obrigatoriamente por sorteio, em ato público, para qual todos os licitantes habilitados serão convocados.

6.2.8 - colocar-se-ão à disposição dos interessados o resultado da licitação e os mapas de apuração e classificação elaborados segundo a ordem crescente de preço unitário.

6.2.9 - Quando todas as propostas forem desclassificadas, a Comissão poderá, a seu critério, fixar o prazo de 08 (oito) dias úteis para a apresentação de novas propostas escoimadas das causas que ensejaram a desclassificação.

6.3 - Quando todas as licitantes forem inabilitadas ou todas as propostas forem desclassificadas, a

Comissão poderá, a seu critério, fixar o prazo de 08 (oito) dias úteis para a apresentação de nova

documentação ou de novas propostas escoimadas das causas que ensejaram a inabilitação ou a desclassificação.

7. DA ADJUDICAÇÃO, HOMOLOGAÇÃO E CONTRATACÃO

7.1 - O resultado desta licitação será divulgado de acordo com o que estabelece o § 1º do art. 109 da Lei Federal nº 8.666/1993.

7.2 - Não havendo interposição de recurso quanto ao resultado da licitação, ou após o seu julgamento, será lavrada Ata circunstanciada, cabendo à Comissão adjudicar o objeto da licitação ao vencedor, submetendo tal decisão a Secretária Municipal de Educação.

7.3 - A Secretária Municipal de Educação, poderão revogar a licitação por razões de interesse público, devendo anulá-la, de ofício ou por provocação de terceiros, quando o motivo assim justificar.

7.4 - Não havendo recurso e homologada a licitação, será convocado o vencedor para, no prazo de 03 (três) dias úteis, retirar a Nota de Empenho e assinar o Contrato, na forma da Minuta do ANEXO X do Edital.

7.5 - Ocorrendo desatendimento ao prazo estabelecido para a assinatura do Contrato, a Administração convocará, segundo a ordem de classificação, outra licitante, se não preferir proceder a nova licitação.

7.5.1 - Atendida a convocação, a licitante celebrará o contrato desde que aceite as mesmas condições da proposta da licitante desistente, inclusive quanto ao preço, de acordo com o art. 64 da Lei Federal nº 8.666/1993.

8. DO RECEBIMENTO DA NOTA DE EMPENHO E DA ASSINATURA DO CONTRATO ADMINISTRATIVO

8.1 - Após a homologação do resultado da presente licitação, a Prefeitura Municipal de Arame/MA, convocará a empresa adjudicatária para, no prazo inicial de 05(cinco) dias úteis, retirar a Nota de Empenho e assine o Contrato Administrativo, sob pena de decair o direito a contratação, sem prejuízo das sanções previstas neste Edital.

8.2 - O prazo da convocação poderá ser prorrogado uma vez, por igual período, quando solicitado pela licitante vencedora durante o seu transcurso, desde que ocorra motivo justificado e aceito pela Administração.

8.3 - É facultado à Administração, quando a proponente vencedora não apresentar situação regular no ato de assinatura do Contrato, ou recusar-se a assiná-lo ou a retirar a Nota de Empenho no prazo e nas condições estabelecidas, chamar as licitantes remanescentes, obedecida a ordem de classificação, ou revogar a licitação, independentemente da aplicação das sanções previstas neste Edital.



ESTADO DO MARANHÃO

PREFEITURA MUNICIPAL DE ARAME

CNPJ: 12.542.767/0001-21

Rua Nova, SN, Centro CEP: 65.945-000

9- DO CONTRATO ADMINISTRATIVO

9.1 - O Contrato Administrativo será celebrado entre a licitante adjudicada e a Prefeitura Municipal de Arame, observada a Lei Federal no 8.666/93, da Lei Complementar no 123/06 e demais normas atinentes à espécie.

9.2 - Constam na Minuta do Contrato (ANEXO IX) as condições e a forma de execução dos serviços, pagamentos, sanções, rescisão e demais obrigações dos contratantes.

9.3 - A Contratada ficará obrigada a aceitar, nas mesmas condições contratuais, os acréscimos ou supressões que se fizerem necessários, até 25% (vinte e cinco por cento) do valor inicial do Contrato.

9.4 - O Contrato a ser firmado em decorrência desta licitação terá prazo de vigência de 12 (doze) meses, contados a partir de sua assinatura, podendo ser prorrogado por iguais e sucessivos períodos, a fim de obter preços e condições mais vantajosos para a Administração, desde que demonstrado o interesse público e a critério da Contratante, até o limite de 60 (sessenta) meses, conforme disposto no art. 57, inciso II, da Lei Federal nº 8666/93.

9.5 - A não prorrogação do prazo de vigência contratual por conveniência da Administração não gerará à Contratada direito a qualquer espécie de indenização.

9.6 - A Contratada deverá manter as mesmas condições de habilitação exigidas nesta licitação, em especial no que se refere ao recolhimento de impostos, durante toda a execução do objeto.

10— DA PRESTAÇÃO DE SERVIÇOS

10.1 - A Contratada executará os serviços através de mão-de-obra qualificada, observando os critérios de quantidade, qualidade técnica, prazos, custos e demais condições estabelecidas no Projeto Básico — ANEXO I do Edital.

11. RECURSOS ADMINISTRATIVOS

11.1 - Dos atos da Administração referentes a esta licitação cabem:

11.1.1 - recurso, no prazo de 05 (cinco) dias úteis, a contar da intimação do ato ou lavratura da Ata, nos casos de:

- a) habilitação ou inabilitação da licitante;
- b) julgamento das propostas;
- c) anulação ou revogação da licitação.

11.1.2 - representação, no prazo de 05 (cinco) dias úteis da intimação da decisão relacionada com o objeto da licitação, de que não caiba recurso hierárquico;

11.1.3 - pedido de reconsideração de decisão do Secretário Municipal de Educação na hipótese do § 3º do art. 87 da Lei Federal nº 8.666/1993, no prazo de 10 (dez) dias úteis da intimação do ato.

11.2 - O recurso será dirigido à autoridade superior por intermédio da que praticou o ato recorrido.

12. DO RECEBIMENTO

12.1 - O objeto desta licitação será recebido mensalmente da seguinte forma:

a) provisoriamente, mediante termo circunstanciado, na forma do ANEXO X, assinado por servidor designado pela Secretaria Municipal de Educação responsável pelo seu acompanhamento e fiscalização bem como por representante da Contratada, no prazo de até 05 (cinco) dias consecutivos da comunicação da conclusão dos serviços no mês;

b) definitivamente, mediante termo circunstanciado, na forma do ANEXO XI, assinado por servidor designado pela Prefeitura Municipal de Arame/MA, bem como por representante da contratada, após o decurso do prazo de até 05 (cinco) dias consecutivos, contados da data do recebimento provisório.



ESTADO DO MARANHÃO

PREFEITURA MUNICIPAL DE ARAME

CNPJ: 12.542.767/0001-21

Rua Nova, SN, Centro CEP: 65.945-000

12.2 - O recebimento provisório ou definitivo não exclui a responsabilidade civil pela solidez e segurança dos serviços, nem ético-profissional pela perfeita execução do Contrato.

12.3 - A Secretaria Municipal de Educação rejeitará, no todo ou em parte, os serviços executados em desacordo com as especificações técnicas do objeto desta licitação.

13. PAGAMENTO

13.1 - Os pagamentos serão efetuados mensalmente, no prazo de até 05 (cinco) dias consecutivos, contados da assinatura do Termo de Recebimento Definitivo, mediante apresentação da nota fiscal/fatura respectiva, após medição e comprovação dos serviços efetivamente realizados, conforme boletim assinado por servidor designado para acompanhar e fiscalizar a execução do objeto desta licitação, desde que não fator impeditivo provocado pela Contratada.

13.1.1 - O pagamento da primeira medição somente será efetuado mediante a apresentação pela Contratada da Anotação de Responsabilidade Técnica — ART dos serviços contratados, emitida pelo Conselho Regional de Engenharia, Arquitetura e Agronomia — CREA, com jurisdição no local da execução do objeto da licitação.

13.1.2 - O pagamento da última medição, não inferior a 10% (dez por cento) do valor total do objeto desta licitação, somente será efetuado após o recebimento definitivo do objeto.

13.1.3 - Todas as solicitações de pagamento deverão estar acompanhadas da Certidão de Débitos Relativos a Créditos Tributários Federais e à Dívida Ativa da União, conforme portaria PGFN/RFB no 1751, de 02 de Outubro de 2014, do Certificado de Regularidade do Fundo de Garantia por Tempo de Serviço — FGTS, Certidão Negativa de Débitos Trabalhistas, com validades compatíveis a data do pagamento.

13.2 - Caso os pagamentos sejam efetuados após o prazo estabelecido no item 14.1, a Contratante se obriga a pagar multa diária de 0,02% (dois centésimos por cento) sobre o valor da nota fiscal/fatura, até o limite de 10% (dez por cento), desde que para tanto não tenha concorrido a Contratada.

13.3 - Não serão efetuados quaisquer pagamentos à Contratada enquanto pendente de liquidação de quaisquer obrigações, em virtude de penalidades impostas ou inadimplência contratual, inclusive, sem que isso gere direito ao reajustamento do preço ou à atualização monetária.

13.4 - A Prefeitura Municipal de Arame/MA, poderá deduzir do montante a pagar os valores correspondentes a multas ou indenizações devidas pela Contratada.

14. DA REPACTUAÇÃO E REVISÃO DOS PREÇOS

14.1 - Caso haja necessidade de recomposição dos valores contratados, para restabelecer a relação que as partes pactuaram inicialmente entre os encargos da Contratada e a retribuição do CONTRATANTE, objetivando a manutenção do equilíbrio econômico-financeiro do Contrato, será permitida a repactuação ou a revisão, conforme art. 65, II, "d", da Lei Federal no 8.666/1993.

14.2 - Será admitida a repactuação dos preços dos serviços contratados, desde que observado o interregno mínimo de 01 (um) ano, contado da data limite para apresentação das propostas constante do Edital ou da data do orçamento a que a proposta se referir, admitindo-se, como termo inicial, a data da apresentação da proposta a partir daí, obedecido o mesmo prazo contado da última repactuação de preços, conforme Lei Federal no 10.192/2001.

14.3 - As repactuações quando solicitadas pela Contratada, deverão vir acompanhadas da demonstração analítica da alteração dos custos, por meio de apresentação da planilha de custo



ESTADO DO MARANHÃO

PREFEITURA MUNICIPAL DE ARAME

CNPJ: 12.542.767/0001-21

Rua Nova, SN, Centro CEP: 65.945-000

se formação de preços que fundamenta a repactuação, bem como os documentos comprobatórios dos demais itens repactuados;

14.4 - É vedada a inclusão, por ocasião da repactuação, de benefícios não previstos na proposta inicial exceto quando se tornarem obrigatórios por força de instrumento legal, sentença normativa, acordo coletivo ou convenção coletiva;

14.5 - Caso haja necessidade de revisão dos valores contratados, objetivando a manutenção do equilíbrio econômico-financeiro do Contrato para restabelecer a relação entre os encargos da Contratada e a retribuição do Contratante pactuada inicialmente entre as partes, a Contratada deverá comprovar a configuração da área econômica extraordinária e extracontratual, nos termos do art. 65, II, "d" da Lei Federal no 8.666/1993.

14.6 - Para fins do disposto no parágrafo anterior, será devida a revisão dos valores pelo Contratante a partir da data da solicitação formal da Contratada.

15. INADIMPLENTO E SANÇÕES

15.1 - O atraso injustificado no cumprimento do objeto sujeitará a licitante contratada à multa demora correspondente a 0,2% (dois décimos por cento) ao dia, sobre o valor total previsto no contrato, enquanto perdurar o inadimplemento.

15.2 - Além da multa aludida em no item 16.1, a Administração poderá, garantida a prévia defesa, aplicar à licitante contratada, na hipótese de inexecução total ou parcial do contrato, as seguintes sanções:

a) advertência;

b) multa de 10% (dez por cento) sobre o valor do contrato, nos casos que ensejarem a sua rescisão, determinada por ato unilateral e escrito da Administração;

c) suspensão temporária de participação em licitação e impedimento de contratar com a Administração, por prazo não superior a 02 (dois) anos;

d) declaração de inidoneidade para licitar ou contratar com a Administração Pública, enquanto perdurarem os motivos determinantes da punição.

15.3 - As sanções previstas nas alíneas "a", "c" e "d" poderão ser aplicadas juntamente com a prevista na alínea "b".

15.4 - As sanções previstas nas alíneas "c" e "d" poderão, também, ser aplicadas às empresas que, em razão de contratos regidos pela Lei Federal no 8.666/1993:

15.4.1 - tenham sofrido condenação definitiva por praticarem, por meios dolosos, fraude fiscal no recolhimento de quaisquer tributos;

15.4.2 - tenham praticado atos ilícitos, visando a frustrar os objetivos da licitação;

15.4.3 - demonstrem não possuir idoneidade para contratar com a Administração em virtude de atos ilícitos praticados.

16. DA FONTE DE RECURSO

16.1 - As despesas relativas à execução dos serviços decorrentes desta licitação correrão à conta de recursos consignados no Orçamento Geral da Prefeitura Municipal de Arame/MA:

Dotação Orçamentária	3610150 1.015 construção, ampliação, reforma de unidades educacional básica
Categoria Econômica	4.4.90.51.00 obras e instalações
Fonte de Recurso	0105000016
Dotação Orçamentária	3610180 1.010 construção, ampliação, ref. E equipamentos de unidades escolares
Categoria Econômica	4.4.90.51.00 obras e instalação



ESTADO DO MARANHÃO

PREFEITURA MUNICIPAL DE ARAME

CNPJ: 12.542.767/0001-21

Rua Nova, SN, Centro CEP: 65.945-000

Fonte de Recurso

0122000055

17. DISPOSIÇÕES GERAIS

17.1 - Ocorrendo feriado ou ponto facultativo na data da licitação, será a mesma realizada no primeiro dia útil subsequente, no mesmo horário e local.

17.2 - Os participantes desta licitação sujeitam-se a todos os seus termos, condições, normas, especificações e detalhes do presente Edital, comprometendo-se a cumpri-los plenamente, decaindo do direito de impugná-los o licitante que, tendo-os aceito sem objeção, vier, após julgamento desfavorável, apresentar falhas e irregularidades que os viciem.

17.3 - Na hipótese de o processo licitatório vir a ser interrompido, o prazo de validade da proposta fica automaticamente prorrogada por igual número de dias em que estiver suspenso.

17.4 - Enquanto perdurarem os motivos determinantes de punições ou até que seja promovida a reabilitação, não poderão participar da presente licitação as empresas que tenham sofrido penalidade resultante de contratos firmados anteriormente com a Administração, na condição de prestadoras de serviços, fornecedoras ou empreiteiras.

17.5 - A Administração poderá, a seu critério, inspecionar as instalações das licitantes, assim como verificar a exatidão das informações, antes e após a adjudicação.

17.6 - Os períodos de tempo e os prazos referidos neste Edital serão contados em dias consecutivos, salvo disposição expressa em contrário.

17.7 - Os licitantes poderão colher informações adicionais eventualmente necessárias sobre o certame junto à Comissão, na forma indicada no preâmbulo.

17.8 - Os casos não previstos e as dúvidas deste Edital serão resolvidos pela Comissão, com a aplicação da Lei Federal no 8.666/1993.

17.9 - A Prefeitura Municipal de Arame/MA poderá homologar, anular ou revogar a presente licitação, observadas as formalidades legais.

17.10-Integram o presente Edital, dele fazendo parte, independentemente de transcrição:

- Anexo I - Planilha de Quantitativos e Preços, Cronograma Físico-Financeiro, Composição do BDI, Encargos Sociais e Memorial Descritivo;
- Anexo II - Carta de Credenciamento
- Anexo III - Declaração de Enquadramento como Microempresas ou Empresas de Pequeno Porte;
- Anexo IV - Declaração de participação na visita técnica;
- Anexo V - Declaração de sujeição ao Edital;
- Anexo VI - Declaração de Cumprimento do Art. 7º, XXXIII, da CF/88;
- Anexo VII - Modelo de Carta-Proposta
- Anexo VIII - Declaração de Localização e Funcionamento
- Anexo IX - Minuta do Contrato
- Anexo X - Modelo de Termo de Recebimento Provisório
- Anexo XI - Modelo de Termo de Recebimento Definitivo
- Anexo XII - Declaração de Inexistência de Fatos Supervenientes

14.27 - Para dirimir quaisquer questões decorrentes desta licitação, não resolvidas na esfera administrativa, será competente o foro da Justiça Estadual da Comarca de ARAME no Estado do Maranhão, excluído quaisquer outro, por mais privilegiado que seja.

Arame/MA, 04 de julho de 2022

JOSÉ MICHAEL BARROS DE PAIVA
Comissão Permanente de Licitação
Presidente da CPL



ESTADO DO MARANHÃO

PREFEITURA MUNICIPAL DE ARAME

CNPJ: 12.542.767/0001-21

Rua Nova, SN, Centro CEP: 65.945-000

TOMADA DE PREÇOS Nº TP-002/2022-CPL

ANEXO I

PLANILHA DE QUANTITATIVOS E PREÇOS, COMPOSIÇÃO DA ELABORAÇÃO DO PROJETO EXECUTIVO E CRONOGRAMA FÍSICO-FINANCEIRO E MEMORIAL DESCRITIVO;

OBJETO: Contratação de pessoa jurídica para Conclusão de 01 (uma) Escola com 04 salas de aulas (Projeto Padrão FNDE – PAR 17213/2014) no Povoado Chapada do Garoto pertencente ao Município de Arame / MA. CONFORME DETALHES DO PROJETO BÁSICO ANEXO I DO EDITAL.

(DISPONIBILIZADO EM CÓPIA IMPRESSA)



ESTADO DO MARANHÃO
PREFEITURA MUNICIPAL DE ARAME
CNPJ: 12.542.767/0001-21
Rua Nova, SN, Centro CEP: 65.945-000



PROJETO BÁSICO

Contratação de pessoa jurídica para Conclusão de 01 (uma) Escola com 04 salas de aulas (Projeto Padrão FNDE – PAR 17213/2014) no Povoado Chapada do Garoto pertencente ao Município de Arame / MA, por meio da Secretaria Municipal de Educação

Arame, JUNHO / 2022



ESTADO DO MARANHÃO
PREFEITURA MUNICIPAL DE ARAME
CNPJ: 12.542.767/0001-21
Rua Nova, SN, Centro CEP: 65.945-000

148

SUMÁRIO

1	OBJETO.....	4
2	JUSTIFICATIVA E OBJETIVO DA CONTRATAÇÃO.....	4
3	DA CLASSIFICAÇÃO DO OBJETO E FORMA DE SELEÇÃO DO FORNECEDOR.....	4
4	REQUISITOS DA CONTRATAÇÃO.....	4
5	VISTORIA PARA A LICITAÇÃO.....	2
6	MODELO DE EXECUÇÃO DO OBJETO.....	2
7	MODELO DE GESTÃO DO CONTRATO E CRITÉRIOS DE MEDIÇÃO.....	23
8	OBRIGAÇÕES DA CONTRATANTE.....	23
9	OBRIGAÇÕES DA CONTRATADA.....	3
10	DA SUBCONTRATAÇÃO.....	7
11	CONTROLE E FISCALIZAÇÃO DA EXECUÇÃO.....	8
12	DO RECEBIMENTO E ACEITAÇÃO DO OBJETO.....	9
13	DO PAGAMENTO.....	12
14	GARANTIA DA EXECUÇÃO.....	14
15	SANÇÕES ADMINISTRATIVAS.....	16
16	CRITÉRIOS DE SELEÇÃO DO FORNECEDOR.....	20
17	ESTIMATIVA DE PREÇOS E PREÇOS REFERENCIAIS.....	22
18	DOS RECURSOS ORÇAMENTÁRIOS.....	22



ESTADO DO MARANHÃO
PREFEITURA MUNICIPAL DE ARAME
CNPJ: 12.542.767/0001-21
Rua Nova, SN, Centro CEP: 65.945-000

199

1. OBJETO

Contratação de pessoa jurídica para Conclusão de 01 (uma) Escola com 04 salas de aulas (Projeto Padrão FNDE – PAR 17213/2014) no Povoado Chapada do Garoto pertencente ao Município de Arame / MA, por meio da Secretaria Municipal de Educação.

2. JUSTIFICATIVA E OBJETIVO DA CONTRATAÇÃO

A prefeitura Municipal de Arame/MA, através da Secretaria Municipal de Educação, dará início às obras de engenharia que contemplarão a execução da obra de Conclusão de 01 (uma) Escola com 06 salas de aulas (Projeto Padrão FNDE – PAR 17213/2014) no povoado Chapada do Garoto, no município de Arame, Maranhão, visando promover a melhoria do ensino.

Este projeto contempla a execução de Conclusão de 01 (uma) Escola com 04 salas de aulas (Projeto Padrão FNDE – PAR 17213/2014) localizado na Chapada do Garoto.

A execução da obra é de grande importância para o Município de Arame, pois possibilitará aos alunos da região maior qualidade de aprendizagem, bem necessário para a manutenção do ensino.

O projeto desenvolvido tem como objetivo a conclusão da obra para melhoria e desenvolvimento do ensino no Município de Arame.

Face à necessidade dos Alunos da região, justifica-se a relevância de execução dos serviços, em estrita observância às diretrizes preconizadas no projeto arquitetônico (Apêndice 01), na planilha orçamentaria (Apêndice 02), no caderno de Especificações Técnicas (Apêndice 03) deste Projeto Básico.

É importante enfatizar, que a realização de tais serviços somente serão possíveis com a contratação de empresa especializada em serviços de engenharia, pois a instituição contratante dos serviços ----- não dispõe em seu quadro pessoal de mão de obra direta, que atenda e cumpra as exigências deste Projeto Básico.

3. CLASSIFICAÇÃO DO OBJETO E FORMA DE SELEÇÃO DO FORNECEDOR

3.1. Trata-se de uma obra, a ser contratado mediante licitação, na modalidade tomada de preço.

3.2. A execução do contrato não gerará vínculo empregatício entre os empregados da Contratada e a Administração, vedando-se qualquer relação entre estes que caracterize personalidade e subordinação direta.

4. REQUISITOS DA CONTRATAÇÃO



ESTADO DO MARANHÃO
PREFEITURA MUNICIPAL DE ARAME
CNPJ: 12.542.767/0001-21
Rua Nova, SN, Centro CEP: 65.945-000

f 150

Declaração do licitante de que tem pleno conhecimento das condições necessárias para o cumprimento do contrato.

4.1. As obrigações da Contratada e Contratante estão previstas neste Projeto Básico.

5. VISTORIA PARA A LICITAÇÃO

5.1. Para o correto dimensionamento e elaboração de sua proposta, o licitante poderá realizar vistoria nas instalações do local de execução dos serviços, acompanhado por servidor designado para esse fim, de segunda à sexta-feira, das 8:00 horas às 17:00 horas, devendo o agendamento ser efetuado previamente pelo telefone (98) 98152 1950, ficando o horário e dia da vistoria a critério da administração. Devendo ser marcado com antecedência mínima de 48 horas.

5.2. O prazo para vistoria iniciar-se-á no dia útil seguinte ao da publicação do Edital, estendendo-se até o dia útil anterior à data prevista para a abertura da sessão pública.

5.3. Para a vistoria o licitante, ou o seu representante legal, deverá estar devidamente identificado, apresentando documento de identidade civil e documento expedido pela empresa comprovando sua habilitação para a realização da vistoria.

6. MODELO DE EXECUÇÃO DO OBJETO

6.1. A execução dos serviços será de 150 (dias), cujas etapas observarão o seguinte cronograma:

Cronograma de Execução dos Serviços									
Item	Descrição	Quantidade	Valor Unitário (R\$)	Valor Total (R\$)	Valor Unitário (R\$)	Valor Total (R\$)	Valor Unitário (R\$)	Valor Total (R\$)	
1	SERVIÇOS PRELIMINARES							R\$	64.520,68
1.1	CPU	SINAPI	Placa da obra em chapa de aço galvanizado, Padrão Governo Federal	m ²	10,00	330,78	R\$ 426,94	R\$ 3.307,80	
1.3	C2850	SEINFRA	Ligação provisória de energia elétrica aérea monofásica 50A com poste de concreto; inclusive cabeamento, caixa de	un	1,00	1.308,20	R\$ 1.688,49	R\$ 1.308,20	



ESTADO DO MARANHÃO
PREFEITURA MUNICIPAL DE ARAME
CNPJ: 12.542.767/0001-21
Rua Nova, SN, Centro CEP: 65.945-000

151

3.1			CONCRETO ARMADO PARA FUNDAÇÕES				R\$ -	R\$ -
3.1.1	100899	SINAPI	ESTACA ESCAVADA MECANICAMENTE, SEM FLUIDO ESTABILIZANTE, COM 25CM DE DIÂMETRO, CONCRETO LANÇADO MANUALMENTE (EXCLUSIVE MOBILIZAÇÃO E DESMOBILIZAÇÃO)	m		71,66	R\$ 92,49	R\$ -
3.1.2	96619	SINAPI	Lastro de concreto não-estrutural, espessura 5cm	m ²		23,31	R\$ 30,09	R\$ -
3.1.3	96535	SINAPI	Forma de madeira em tábuas para fundações, com reaproveitamento	m ²		136,38	R\$ 176,03	R\$ -
3.1.4	92916	SINAPI	Armação de aço CA-50 Ø 6,3mm; incluso fornecimento, corte, dobra e colocação	kg		14,41	R\$ 18,60	R\$ -
3.1.5	92917	SINAPI	Armação de aço CA-50 Ø 8mm; incluso fornecimento, corte, dobra e colocação	kg		13,62	R\$ 17,58	R\$ -
3.1.6	92919	SINAPI	Armação de aço CA-50 Ø 10mm; incluso fornecimento, corte, dobra e colocação	kg		12,21	R\$ 15,76	R\$ -
3.1.7	92921	SINAPI	Armação de aço CA-50 Ø 12,5mm; incluso fornecimento, corte, dobra e colocação	kg		10,33	R\$ 13,33	R\$ -
3.1.8	92915	SINAPI	Armação de aço CA-60 Ø 5,0mm; incluso fornecimento, corte, dobra e colocação	kg		15,09	R\$ 19,48	R\$ -
3.1.9	96558	SINAPI	CONCRETAGEM DE SAPATAS, FCK 30 MPA, COM USO DE BOMBA - LANÇAMENTO, ADENSAMENTO E ACABAMENTO.	m ³		579,00	R\$ 747,32	R\$ -
3.2			CONCRETO ARMADO PARA FUNDAÇÕES - VIGAS BALDRAMES				R\$ -	R\$ -
3.2.1	96536	SINAPI	Forma de madeira em tábuas para fundações, com reaproveitamento	m ²		75,58	R\$ 97,55	R\$ -
3.2.2	92917	SINAPI	Armação de aço CA-50 Ø 8mm; incluso fornecimento, corte, dobra e colocação	kg		13,62	R\$ 17,58	R\$ -
3.2.3	92919	SINAPI	Armação de aço CA-50 Ø 10mm; incluso fornecimento, corte, dobra e colocação	kg		12,21	R\$ 15,76	R\$ -



ESTADO DO MARANHÃO
PREFEITURA MUNICIPAL DE ARAME
CNPJ: 12.542.767/0001-21
Rua Nova, SN, Centro CEP: 65.945-000

152

			proteção para medidor e aterramento						
1.4	93214	SINAPI	Instalação provisória de água	un	1,00	6.971,80	R\$ 8.998,50	R\$ 6.971,80	
1.5	CPU	SINAPI	Instalações provisórias de esgoto	un	1,00	597,07	R\$ 770,64	R\$ 597,07	
1.6	93212	SINAPI	Execução de sanitário e vestiário em canteiro de obra, inclusive instalação e aparelhos	m ²	2,52	995,62	R\$ 1.285,05	R\$ 2.508,96	
1.7	93207	SINAPI	Barracão para escritório de obra porte pequeno s=20,00m ²	m ²	20,00	1.154,66	R\$ 1.490,32	R\$ 23.093,20	
1.8	93584	SINAPI	Barracão provisório para depósito	m ²	20,00	955,81	R\$ 1.233,66	R\$ 19.116,20	
1.9	C1630	SEINFRA	Locação da obra (execução de gabarito)	un	972,34	6,60	R\$ 8,52	R\$ 6.417,44	
1.10	98525	SINAPI	Limpeza mecanizada de terreno com remoção de camada vegetal	m ²	4.000,00	0,30	R\$ 0,39	R\$ 1.200,00	
2			MOVIMENTO DE TERRAS PARA FUNDAÇÕES					R\$ 9.497,43	
2.1	94319	SINAPI	Aterro apiloado em camadas de 0,20 m com material argilo - arenoso (entre baldramas)	m ³	142,84	66,49	R\$ 85,82	R\$ 9.497,43	
2.2	90091	SINAPI	ESCAVAÇÃO MECANIZADA DE VALA COM PROF. ATÉ 1,5 M (MÉDIA MONTANTE E JUSANTE/UMA COMPOSIÇÃO POR TRECHO), ESCAVADEIRA (0,8 M3), LARG. DE 1,5 M A 2,5 M, EM SOLO DE 1ª CATEGORIA, LOCAIS COM BAIXO NÍVEL DE INTERFERÊNCIA.	m ³	-	5,57	R\$ 7,19	R\$ -	
2.3	101616	SINAPI	PREPARO DE FUNDO DE VALA COM LARGURA MENOR QUE 1,5 M (ACERTO DO SOLO NATURAL)	m ²	-	4,47	R\$ 5,77	R\$ -	
2.4	93382	SINAPI	Reaterro manual de valas com compactação mecanizada	m ³	-	24,06	R\$ 31,05	R\$ -	
3			FUNDAÇÕES					R\$ 12.753,62	

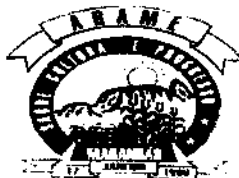

ESTADO DO MARANHÃO
 PREFEITURA MUNICIPAL DE ARAME
 CNPJ: 12.542.767/0001-21
 Rua Nova, SN, Centro CEP: 65.945-000

153

3.2.4	92915	SINAPI	Armação de aço CA-60 Ø 5,0mm; incluso fornecimento, corte, dobra e colocação	kg		15,09	R\$ 19,48	R\$ -
3.2.5	96557	SINAPI	Concreto Bombeado fck= 25MPa; incluindo preparo, lançamento e adensamento	m³		573,40	R\$ 740,09	R\$ -
3.3			CONCRETO ARMADO PARA FUNDAÇÕES - BASE CAIXA D'ÁGUA				R\$ -	R\$ -
3.3.1	96535	SINAPI	Forma de madeira em tábuas para fundações, com reaproveitamento	m²	5,60	136,38	R\$ 176,03	R\$ 763,73
3.3.2	92919	SINAPI	Armação de aço CA-50 Ø 10mm; incluso fornecimento, corte, dobra e colocação	kg	325,00	12,21	R\$ 15,76	R\$ 3.968,25
3.3.3	92915	SINAPI	Armação de aço CA-60 Ø 5,0mm; incluso fornecimento, corte, dobra e colocação	kg	82,00	15,09	R\$ 19,48	R\$ 1.237,38
3.3.4	96558	SINAPI	Concreto Bombeado fck= 25MPa; incluindo preparo, lançamento e adensamento	m³	3,92	579,00	R\$ 747,32	R\$ 2.269,68
3.3.5	100899	SINAPI	Estaca escavada mecanicamente com 30 cm de diametro, sem armação	m	63,00	71,66	R\$ 92,49	R\$ 4.514,58
4			SUPERESTRUTURA					R\$ 169.486,72
4.1			CONCRETO ARMADO - VIGAS				R\$ -	R\$ -
4.1.1	92471	SINAPI	Montagem e desmontagem de forma para vigas, em chapa de madeira plastificada com reaproveitamento	m²	390,71	90,56	R\$ 116,89	R\$ 35.382,70
4.1.2	92776	SINAPI	Armação de aço CA-50 Ø 6,3mm; incluso fornecimento, corte, dobra e colocação	kg	0,55	15,25	R\$ 19,68	R\$ 8,39
4.1.3	92777	SINAPI	Armação de aço CA-50 Ø 8mm; incluso fornecimento, corte, dobra e colocação	kg	704,00	14,24	R\$ 18,38	R\$ 10.024,96
4.1.4	92778	SINAPI	Armação de aço CA-50 Ø 10mm; incluso fornecimento, corte, dobra e colocação	kg	100,81	12,67	R\$ 16,35	R\$ 1.277,26
4.1.5	92775	SINAPI	Armação de aço CA-60 Ø 5,0mm; incluso fornecimento, corte, dobra e colocação	kg	330,73	16,21	R\$ 20,92	R\$ 5.361,13
4.1.6	103675	SINAPI	Concreto Bombeado fck= 25MPa; incluindo preparo, lançamento e adensamento	m³	24,08	549,08	R\$ 708,70	R\$ 13.221,85



ESTADO DO MARANHÃO
PREFEITURA MUNICIPAL DE ARAME
CNPJ: 12.542.767/0001-21
Rua Nova, SN, Centro CEP: 65.945-000

154

							R\$	-	R\$	-
4.2			CONCRETO ARMADO - PILARES				R\$	-	R\$	-
4.2.1	92427	SINAPI	Montagem e desmontagem de forma para pilares, em chapa de madeira compensada plastificada com reaproveitamento	m ²	264,74	49,18	R\$	63,48	R\$	13.019,91
4.2.2	92778	SINAPI	Armação de aço CA-50 Ø 10mm; incluso fornecimento, corte, dobra e colocação	kg	879,53	12,67	R\$	16,35	R\$	11.143,65
4.2.3	92779	SINAPI	Armação de aço CA-50 Ø 12,5mm; incluso fornecimento, corte, dobra e colocação	kg	97,16	10,66	R\$	13,76	R\$	1.035,73
4.2.4	92775	SINAPI	Armação de aço CA-60 Ø 5,0mm; incluso fornecimento, corte, dobra e colocação	kg	333,19	16,21	R\$	20,92	R\$	5.401,01
4.2.5	103669	SINAPI	Concreto para Estrutura fck=25MPa, incluindo preparo, lançamento, adensamento.	m ³	13,53	761,12	R\$	982,38	R\$	10.297,95
4.3			CONCRETO ARMADO - LAJES DE FORRO				R\$	-	R\$	-
4.3.1	3742	SINAPI	Laje pré-moldada para forro	m ²	519,88	98,00	R\$	126,49	R\$	50.948,24
4.4			CONCRETO ARMADO - VERGAS E CONTRAVERGAS				R\$	-	R\$	-
4.4.1	93183	SINAPI	Verga e contraverga pré-moldada fck= 20MPa, seção 10x10cm	m	191,60	64,53	R\$	83,29	R\$	12.363,95
5			SISTEMA DE VEDAÇÃO VERTICAL INTERNO E EXTERNO (PAREDES)						R\$	49.756,75
5.1	103322	SINAPI	Alvenaria de vedação de 1/2 vez em tijolos cerâmicos (dimensões nominais: 39x19x09); assentamento em argamassa no traço 1:2:8 (cimento, cal e areia)	m ²	743,55	51,43	R\$	66,38	R\$	38.240,78
5.2	93202	SINAPI	Encunhamento (aperto de alvenaria) em tijolo cerâmicos maciços 5x10x20cm 1 vez (esp. 20cm), assentamento c/ argamassa traço 1:6 (cimento e areia)	m	250,70	22,15	R\$	28,59	R\$	5.553,01
5.3	C4070	SEINFRA	Divisória de banheiros e sanitários em granito com espessura de 2cm polido assentado com argamassa traço 1:4	m ²	12,92	461,53	R\$	595,70	R\$	5.962,97
6			ESQUADRIAS						R\$	68.163,59
6.1			PORTAS DE MADEIRA				R\$	-	R\$	-



ESTADO DO MARANHÃO
PREFEITURA MUNICIPAL DE ARAME
CNPJ: 12.542.767/0001-21
Rua Nova, SN, Centro CEP: 65.945-000

155

6.1.1	90843	SINAPI	PM1 - Porta de abrir em madeira para pintura 0,80x2,10m, espessura 3,5cm. incluso dobradiças, batentes e fechadura	un	7,00	831,05	R\$ 1.072,64	R\$ 5.817,35
6.1.2	90843	SINAPI	PM2 - Porta de madeira com visor para pintura, semi-oca (leve ou média), dimensões 80x210cm, espessura 3,5cm: incluso dobradiças, batentes e fechadura	un	5,00	831,05	R\$ 1.072,64	R\$ 4.155,25
6.1.3	90843	SINAPI	PM3- Porta de abrir em madeira para pintura 0,80x2,10m, espessura 3,5cm, incluso dobradiças, batentes e fechadura	un	2,00	831,05	R\$ 1.072,64	R\$ 1.662,10
6.1.4	90841	SINAPI	PM4- Porta de abrir em madeira para pintura 0,60x2,10m, espessura 3,5cm, com veneziana 0,50x0,40m conforme projeto, incluso dobradiças, batentes e fechadura	un	1,00	785,19	R\$ 1.013,44	R\$ 785,19
6.1.5	90843	CPU	PM5- Porta de abrir em madeira para pintura 0,80x2,10m, espessura 3,5cm, com veneziana 0,50x0,40m conforme projeto, incluso dobradiças, batentes e fechadura	un	3,00	831,05	R\$ 1.072,64	R\$ 2.493,15
6.1.6	91013	CPU	PM6- Porta de abrir em chapa de madeira compensada para banheiro revestida com laminado, 0,60x1,60m, incluso marco e dobradiças	un	3,00	667,12	R\$ 861,05	R\$ 2.001,36
6.1.7	91015	CPU	PM7- Porta de abrir em chapa de madeira compensada para banheiro revestida com laminado, 0,80x1,60m, incluso marco e dobradiças	un	2,00	725,30	R\$ 936,14	R\$ 1.450,60
6.2			FERRAGENS E ACESSÓRIOS				R\$ -	R\$ -
6.2.1	100874	SINAPI	Barra de apoio 40 cm, aço inox polido, Deca ou equivalente - PM7	un	2,00	275,84	R\$ 356,03	R\$ 551,68
6.2.2	91305	SINAPI	Fechadura de embutir completa, tipo tarjeta livre-ocupado	un	5,00	87,36	R\$ 112,76	R\$ 436,80
6.3			PORTAS DE ALUMÍNIO				R\$ -	R\$ -
6.3.1	94805	CPU	PA1 - Porta em alumínio de abrir de 0,80x2,10m com divisão horizontal para vidro e veneziana, conforme projeto de esquadrias, incluso dobradiças, batentes, fechadura e vidro mini boreal	un	1,00	802,43	R\$ 1.035,70	R\$ 802,43
6.4			JANELAS DE ALUMÍNIO				R\$ -	R\$ -

Handwritten mark resembling a stylized '4' or 'L'.



ESTADO DO MARANHÃO
PREFEITURA MUNICIPAL DE ARAME
CNPJ: 12.542.767/0001-21
Rua Nova, SN, Centro CEP: 65.945-000

156

6.4.1	94569	SINAPI	JA-1 -Janela de Alumínio, basculante 60x40cm, conforme projeto de esquadrias, inclusive ferragens e vidro liso incolor, espessura 6mm	m ²	0,24	594,24	R\$ 766,99	R\$ 142,62
6.4.2	94569	SINAPI	JA-2 -Janela de Alumínio, de abrir 60x90cm, conforme projeto de esquadrias, inclusive ferragens e vidro liso incolor, espessura 6mm	m ²	1,08	594,24	R\$ 766,99	R\$ 641,78
6.4.3	94569	SINAPI	JA-3 -Janela de Alumínio, basculante 100x40cm, conforme projeto de esquadrias, inclusive ferragens e vidro miniboreal, espessura 6mm	m ²	3,20	594,24	R\$ 766,99	R\$ 1.901,57
6.4.4	94570	SINAPI	JA-4 -Janela de Alumínio, de correr 150x40cm, conforme projeto de esquadrias, inclusive ferragens e vidro liso incolor, espessura 6mm	m ²	0,60	309,35	R\$ 399,28	R\$ 185,61
6.4.5	94570	SINAPI	JA-5 -Janela de Alumínio, de correr 120x100cm, conforme projeto de esquadrias, inclusive ferragens e vidro liso incolor, espessura 6mm	m ²	6,00	309,35	R\$ 399,28	R\$ 1.856,10
6.4.6	94569	SINAPI	JA-6 -Janela de Alumínio, basculante 150x110cm, conforme projeto de esquadrias, inclusive ferragens e vidro liso incolor, espessura 6mm	m ²	3,30	594,24	R\$ 766,99	R\$ 1.960,99
6.4.7	94569	SINAPI	JA-7 -Janela de Alumínio, basculante 200x110cm, conforme projeto de esquadrias, inclusive ferragens e vidro liso incolor, espessura 6mm	m ²	8,80	594,24	R\$ 766,99	R\$ 5.229,31
6.4.8	94569	SINAPI	JA-8 -Janela de Alumínio, basculante 220x110cm, conforme projeto de esquadrias, inclusive ferragens e vidro liso incolor, espessura 6mm	m ²	48,40	594,24	R\$ 766,99	R\$ 28.761,22
6.4.9	C1516	SEINFRA	JA-9 -Janela de Alumínio, com veneziana fixa 180X60cm, conforme projeto de esquadrias, inclusive ferragens	m ²	6,48	532,55	R\$ 687,36	R\$ 3.450,92
6.4.10	100674	SINAPI	JA-10 -Janela de Alumínio, fixa, conforme projeto de esquadrias, inclusive ferragens	m ²	1,98	639,14	R\$ 824,94	R\$ 1.265,50
6.4.11	16219	SEINFRA	Tela de nylon de proteção- fixada na esquadria	m ²	4,20	10,71	R\$ 13,82	R\$ 44,98



ESTADO DO MARANHÃO
PREFEITURA MUNICIPAL DE ARAME
CNPJ: 12.542.767/0001-21
Rua Nova, SN, Centro CEP: 65.945-000

151

6.5			VIDROS				R\$	-	R\$	-
6.5.1	10491	SINAPI	Vidro liso temperado incolor, espessura 6mm	m ²	1,98	283,33	R\$	365,69	R\$	560,99
6.5.2	C4835	SEINFRA	Espelho cristal espessura 4mm sem moldura	m ²	4,40	455,93	R\$	588,47	R\$	2.006,09
7			SISTEMA DE COBERTURA						R\$	235.221,13
7.1	92550	SINAPI	Fabricação e Instalação de tesoura inteira em madeira não aparelhada, vão de 8m, para telha cerâmica	un	18,00	2.355,34	R\$	3.040,04	R\$	42.396,12
7.2	92549	SINAPI	Fabricação e Instalação de tesoura inteira em madeira não aparelhada, vão de 7m, para telha cerâmica	un	10,00	1.887,98	R\$	2.436,82	R\$	18.879,80
7.3	92548	SINAPI	Fabricação e Instalação de tesoura inteira em madeira não aparelhada, vão de 6m, para telha cerâmica	un	6,00	1.547,32	R\$	1.997,13	R\$	9.283,92
7.4	92584	SINAPI	Fabricação e Instalação de tesoura inteira em madeira não aparelhada, vão de 4m, para telha cerâmica	un	6,00	917,26	R\$	1.183,91	R\$	5.503,56
7.5	92540	SINAPI	Trama de madeira composta por ripas, caibros e terças para telhados de mais que 2 águas para telha cerâmica	m ²	1.025,46	93,51	R\$	120,69	R\$	95.890,76
7.6	CPU	SINAPI	Verniz sintético sobre estrutura de madeira, duas demãos	m ²	1.481,16	21,35	R\$	27,56	R\$	31.622,77
7.7	94442	SINAPI	Cobertura em telha cerâmica tipo romana	m ²	1.025,46	27,13	R\$	35,02	R\$	27.820,73
7.8	94221	SINAPI	Cumeeira com telha cerâmica emboçada com argamassa traço 1:2:8	m	197,80	19,33	R\$	24,95	R\$	3.823,47
8			IMPERMEABILIZAÇÃO						R\$	-
8.1	CPU	SINAPI	Impermeabilização com tinta betuminosa em fundações, baldrame	m ²	-	R\$ 10,90	R\$	14,07	R\$	-
9			REVESTIMENTOS EXTERNOS E INTERNOS						R\$	134.131,53
9.1	87878	SINAPI	Chapisco de aderência em paredes internas e externas	m ²	1.706,71	3,49	R\$	4,50	R\$	5.956,42



ESTADO DO MARANHÃO
PREFEITURA MUNICIPAL DE ARAME
 CNPJ: 12.542.767/0001-21
 Rua Nova, SN, Centro CEP: 65.945-000

158

9.2	87881	SINAPI	Chapisco em teto com argamassa traço 1:4 (cimento e areia)	m ²	483,57	5,68	R\$ 7,33	R\$ 2.746,68
9.3	87535	SINAPI	Emboço para paredes internas traço 1:2:9 - preparo manual - espessura 2,0 cm	m ²	1.706,71	23,87	R\$ 30,81	R\$ 40.739,17
9.4	87543	SINAPI	Reboco para paredes internas, externas, pórticos, vigas, traço 1:4,5 - espessura 0,5 cm	m ²	1.099,45	25,19	R\$ 32,51	R\$ 27.695,15
9.5	87543	SINAPI	Reboco para teto traço 1:4,5 - espessura 0,5 cm	m ²	483,57	25,19	R\$ 32,51	R\$ 12.181,13
9.6	87273	SINAPI	Revestimento cerâmico de paredes PEI IV- cerâmica 30 x 40 cm aplicado com argamassa industrializada- incl. rejunte - conforme projeto	m ²	390,57	64,15	R\$ 82,80	R\$ 25.055,07
9.7	87267	SINAPI	Revestimento cerâmico de paredes PEI IV - cerâmica 10 x 10 cm aplicado com argamassa industrializada- incl. rejunte - conforme projeto	m ²	216,70	64,26	R\$ 82,94	R\$ 13.925,14
9.8	101739	SINAPI	Rodameio em madeira boleada parafusado em parede, largura 10 cm	m	202,95	28,74	R\$ 37,09	R\$ 5.832,78
10			SISTEMA DE PISOS INTERNOS E EXTERNOS (PAVIMENTAÇÃO)					R\$ 122.080,58
10.1			PAVIMENTAÇÃO INTERNA				R\$ -	R\$ -
10.1.1	87630	SINAPI	Contrapiso de concreto não-estrutural, espessura 3cm e preparo mecânico	m ²	694,26	29,65	R\$ 38,27	R\$ 20.584,81
10.1.2	98679	SINAPI	Piso cimentado desempenado com acabamento liso espessura 2,0cm com junta plástica acabada 1,2m	m ²	694,26	27,47	R\$ 35,46	R\$ 19.071,32
10.1.3	87251	SINAPI	Piso cerâmico esmaltado PEI V - 40 x 40 cm aplicado com argamassa industrializada - incl. rejunte - Branco antiderrapante - conforme projeto	m ²	65,28	50,70	R\$ 65,44	R\$ 3.309,70
10.1.4	87251	SINAPI	Piso cerâmico esmaltado PEI V - 40 x 40 cm aplicado com argamassa industrializada - incl. rejunte - Cinza Antiderrapante - conforme projeto	m ²	628,98	50,70	R\$ 65,44	R\$ 31.889,29
10.1.5	C4623	SEINFRA	Piso tátil alerta/direcional em placas de borracha 30x30cm	m ²			R\$ 242,86	R\$



ESTADO DO MARANHÃO
PREFEITURA MUNICIPAL DE ARAME
CNPJ: 12.542.767/0001-21
Rua Nova, SN, Centro CEP: 65.945-000

159

					35,37	188,16			6.655,22
10.1.6	C4624	SEINFRA	Piso tátil alerta/direcional em placas pré-moldadas	m ²	5,40	118,72	R\$ 153,23	R\$	641,09
10.1.7	C2284	SEINFRA	Soleira em granito cinza andorinha, largura 15 cm, espessura 2 cm	m	16,70	80,49	R\$ 103,89	R\$	1.344,18
10.2			PAVIMENTAÇÃO EXTERNA				R\$ -	R\$	-
10.2.1	94996	SINAPI	Passeio em concreto desempenado com junta plastica a cada 1,20m, espessura 10cm	m ²	239,94	106,28	R\$ 137,18	R\$	25.500,82
10.2.2	94963	SINAPI	Rampa de acesso em concreto não estrutural	m ²	11,98	318,79	R\$ 411,46	R\$	3.819,10
10.2.3	94263	SINAPI	Moio fio concreto, moldado in loco, 11,5cm base x 22cm altura	m	27,30	318,79	R\$ 411,46	R\$	8.702,97
10.2.4	88549	SINAPI	Lastro de brita para o estacionamento	m ³	11,28	49,83	R\$ 64,32	R\$	562,08
11			PINTURA					R\$	33.715,58
11.1	C1208	SEINFRA	Emassamento de paredes internas com massa PVA, 2 demãos	m ²	352,87	12,94	R\$ 16,70	R\$	4.566,14
11.2	96132	SINAPI	Emassamento de lajes internas com massa PVA, 2 demãos	m ²	483,57	14,95	R\$ 19,30	R\$	7.229,37
11.3	88489	SINAPI	Pintura em latex acrílico sobre paredes internas e externas, 2 demãos	m ²	1.099,45	12,65	R\$ 16,33	R\$	13.908,04
11.4	88489	SINAPI	Pintura em latex PVA sobre lajes internas e externas, 2 demãos	m ²	483,57	12,65	R\$ 16,33	R\$	6.117,16
11.5	CPU	SINAPI	Pintura em esmalte sintético em roda meio de madeira, 2 demãos	m ²	20,30	18,64	R\$ 24,06	R\$	378,39
11.6	100742	SINAPI	Pintura em esmalte acetinado sobre superfície metálica, 2 demãos	m ²	21,60	18,74	R\$ 24,19	R\$	404,78
11.7	CPU	SINAPI	Pintura em esmalte sintético em porta de madeira. 2 demãos	m ²	59,64	18,64	R\$ 24,06	R\$	1.111,69
12			INSTALAÇÕES HIDRÁULICAS					R\$	18.104,03



ESTADO DO MARANHÃO
PREFEITURA MUNICIPAL DE ARAME
CNPJ: 12.542.767/0001-21
Rua Nova, SN, Centro CEP: 65.945-000

199

12.1	89401	SINAPI	Tube PVC soldável Ø 20 mm	m	23,00	6,91	R\$ 8,92	R\$ 158,93
12.2	89446	SINAPI	Tube PVC soldável Ø 25 mm	m	8,00	5,12	R\$ 6,61	R\$ 40,96
12.3	89447	SINAPI	Tube PVC soldável Ø 32 mm	m	3,00	10,98	R\$ 14,17	R\$ 32,94
12.4	89448	SINAPI	Tube PVC soldável Ø 40 mm	m	11,00	15,82	R\$ 20,42	R\$ 174,02
12.5	89449	SINAPI	Tube PVC soldável Ø 50 mm	m	4,00	18,18	R\$ 23,46	R\$ 72,72
12.6	89450	SINAPI	Tube PVC soldável Ø 60 mm	m	69,00	30,18	R\$ 38,95	R\$ 2.082,42
12.7	89404	SINAPI	Joelho PVC soldável 90° agua fria 20mm	un	14,00	3,95	R\$ 5,10	R\$ 55,30
12.8	89481	SINAPI	Joelho PVC soldável 90° agua fria 25mm	un	15,00	3,77	R\$ 4,87	R\$ 56,55
12.9	89492	SINAPI	Joelho PVC soldável 90° agua fria 32mm	un	42,00	6,22	R\$ 8,03	R\$ 261,24
12.10	89497	SINAPI	Joelho PVC soldável 90° agua fria 40mm	un	8,00	10,61	R\$ 13,69	R\$ 84,88
12.11	89505	SINAPI	Joelho PVC soldável 90° agua fria 60mm	un	2,00	35,96	R\$ 46,41	R\$ 71,92
12.12	89619	SINAPI	Te PVC soldável com rosca agua fria 25mmX25mmX20mm	un	2,00	7,87	R\$ 10,16	R\$ 15,74
12.13	89622	SINAPI	Te PVC soldável com rosca agua fria 25mmX25mmX32mm	un	1,00	12,31	R\$ 15,89	R\$ 12,31
12.14	89626	SINAPI	Te PVC soldável com rosca agua fria 50mmX50mmX40mm	un	2,00	29,25	R\$ 37,75	R\$ 58,50
12.15	89627	SINAPI	Te PVC soldável com rosca agua fria 60mmX60mmX25mm	un	5,00	18,82	R\$ 24,29	R\$ 94,10
12.16	89630	SINAPI	Te PVC soldável com rosca agua fria	un			R\$ 94,45	R\$



ESTADO DO MARANHÃO
PREFEITURA MUNICIPAL DE ARAME
CNPJ: 12.542.767/0001-21
Rua Nova, SN, Centro CEP: 65.945-000

101

			60mmX60mmX50mm		2,00	73,18		146,36
12.17	89438	SINAPI	Te PVC soldável agua fria 20mm	un	6,00	5,69	R\$ 7,34	R\$ 34,14
12.18	89617	SINAPI	Te PVC soldável agua fria 25mm	un	4,00	5,52	R\$ 7,12	R\$ 22,08
12.19	89623	SINAPI	Te PVC soldável agua fria 40mm	un	1,00	16,89	R\$ 21,80	R\$ 16,89
12.20	89628	SINAPI	Te PVC soldável agua fria 60mm	un	8,00	45,66	R\$ 58,93	R\$ 365,28
12.21	94495	SINAPI	Registro de gaveta bruto, Ø 1"	un	4,00	56,97	R\$ 73,53	R\$ 227,88
12.22	94496	SINAPI	Registro de gaveta bruto, Ø 1 1/4"	un	2,00	77,63	R\$ 100,20	R\$ 155,26
12.23	94497	SINAPI	Registro de gaveta bruto, Ø 1 1/2"	un	1,00	98,26	R\$ 126,82	R\$ 98,26
12.24	94498	SINAPI	Registro de gaveta bruto, Ø 2"	un	1,00	135,91	R\$ 175,42	R\$ 135,91
12.25	94499	SINAPI	Registro de gaveta bruto, Ø 2 1/2"	un	2,00	273,17	R\$ 352,58	R\$ 546,34
12.26	89985	SINAPI	Registro de pressao com canopla Ø 3/4"	un	1,00	83,10	R\$ 107,26	R\$ 83,10
12.27	CPS008	CPU	Caixa água metálica completa de 15.000l, conforme projeto	un	1,00	R\$ 13.000,00	R\$ 16.779,10	R\$ 13.000,00
13			INSTALAÇÃO SANITÁRIA					R\$ 34.885,02
13.1	89711	SINAPI	Tubo de PVC Série Normal 40mm	m	28,00	16,48	R\$ 21,27	R\$ 461,44
13.2	89712	SINAPI	Tubo de PVC Série Normal 50mm	m	25,00	25,15	R\$ 32,46	R\$ 628,75
13.3	89848	SINAPI	Tubo de PVC Série Normal 100mm	m	77,00	28,46	R\$ 36,73	R\$ 2.191,42



ESTADO DO MARANHÃO
PREFEITURA MUNICIPAL DE ARAME
CNPJ: 12.542.767/0001-21
Rua Nova, SN, Centro CEP: 65.945-000

162

13.4	89849	SINAPI	Tubo de PVC Série Normal 150mm	m	2,00	59,00	R\$ 76,15	R\$ 118,00
13.5	89726	SINAPI	Joelho PVC 45° esgoto 40 mm	un	4,00	6,04	R\$ 7,80	R\$ 24,16
13.6	89724	SINAPI	Joelho PVC 90° esgoto 40 mm	un	20,00	8,93	R\$ 11,53	R\$ 178,60
13.7	89809	SINAPI	Joelho PVC 90° esgoto 100 mm	un	8,00	18,09	R\$ 23,35	R\$ 144,72
13.8	89783	SINAPI	Junção PVC esgoto 40 mm	un	9,00	10,62	R\$ 13,71	R\$ 95,58
13.9	89834	SINAPI	Junção PVC esgoto 100 x 50 mm	un	5,00	39,04	R\$ 50,39	R\$ 195,20
13.10	89834	SINAPI	Junção PVC esgoto 100 x 100 mm	un	3,00	39,04	R\$ 50,39	R\$ 117,12
13.11	89707	SINAPI	Caixa Sifonada 100x100x50mm	un	4,00	38,03	R\$ 49,09	R\$ 152,12
13.12	89709	SINAPI	Ralo Seco PVC 100x40mm	un	4,00	15,48	R\$ 19,98	R\$ 61,92
13.13	C3738	SEINFRA	Terminal de Ventilação Série Normal 50mm	un	4,00	54,47	R\$ 70,30	R\$ 217,88
13.14	C0606	SEINFRA	Caixa de inspeção em alvenaria de tijolo medindo 900x900x600mm , com tampão em ferro fundido	un	10,00	213,27	R\$ 275,27	R\$ 2.132,70
13.15	98110	SINAPI	Caixa de gordura sifonada, em alvenaria de tijolo, medindo 900x900x1200mm, com tampão em ferro fundido	un	1,00	403,98	R\$ 521,42	R\$ 403,98
13.16	98099	SINAPI	Sumidouro, conforme projeto	un	4,00	4.031,15	R\$ 5.203,01	R\$ 16.124,60
13.17	98087	SINAPI	Fossa séptica, conforme projeto	un	1,00	10.059,51	R\$ 12.983,81	R\$ 10.059,51
13.18	C4026	SEINFRA	Canaleta de concreto 20cm x 20cm com tampa com grelha de alumínio	m	8,42	187,33	R\$ 241,79	R\$ 1.577,32



ESTADO DO MARANHÃO
PREFEITURA MUNICIPAL DE ARAME
CNPJ: 12.542.767/0001-21
Rua Nova, SN, Centro CEP: 65.945-000

163

14			LOUÇAS E METAIS					RS	14.772,62
14.1	C1151	SEINFRA	Ducha Higiênica com registro e derivação, Deca ou equivalente	un	2,00	71,69	R\$ 92,53	R\$ 143,38	
14.2	95470	SINAPI	Bacia Sanitária Convencional, Deca ou equivalente com acessórios	un	5,00	234,88	R\$ 303,16	R\$ 1.174,40	
14.3	99635	SINAPI	Válvula de descarga 1 1/2", acabamento cromado, Deca ou equivalente	un	5,00	238,18	R\$ 307,42	R\$ 1.190,90	
14.4	86931	SINAPI	Bacia Sanitária Convencional com Caixa Acoplada, Deca ou equivalente com acessórios	un	3,00	365,86	R\$ 472,22	R\$ 1.097,58	
14.5	100858	SINAPI	Mictório com Sifão Integrado, Deca ou equivalente	un	1,00	494,74	R\$ 638,56	R\$ 494,74	
14.6	86904	SINAPI	Lavatório pequeno cor branco gelo, com coluna suspensa, Deca ou equivalente	un	5,00	112,66	R\$ 145,41	R\$ 563,30	
14.7	86901	SINAPI	Cuba de embutir oval em louça branca	un	6,00	108,01	R\$ 139,41	R\$ 648,06	
14.8	86906	SINAPI	Torneira para lavatório de mesa bica baixa, Deca ou equivalente	un	11,00	52,75	R\$ 68,08	R\$ 580,25	
14.9	95544	SINAPI	Papeleira Metálica, Deca ou equivalente	un	8,00	67,54	R\$ 87,17	R\$ 540,32	
14.10	100868	SINAPI	Barra de apoio 80 cm, aço inox polido, Deca ou equivalente	un	3,20	303,42	R\$ 391,62	R\$ 970,94	
14.11	100864	SINAPI	Barra de apoio 1,60 cm, em U, aço inox polido, Deca ou equivalente	un	3,20	579,48	R\$ 747,93	R\$ 1.854,33	
14.12	04287/ORSE	CPU	Dispenser Toalha, Melhoramentos ou equivalente.	un	9,00	44,58	R\$ 57,54	R\$ 401,22	
14.13	95547	SINAPI	Dispenser Saboneteira, Melhoramentos ou equivalente	un	9,00	69,22	R\$ 89,34	R\$ 622,98	
14.14	86919	SINAPI	Tanque Grande 40L cor branco gelo, incluso torneira de metal cromado, Deca ou equivalente	un	1,00	683,07	R\$ 881,64	R\$ 683,07	
14.15	86936	SINAPI	Cuba de embutir em aço Inoxidável completa, dimensões	un			R\$ 640,16	R\$	



ESTADO DO MARANHÃO
PREFEITURA MUNICIPAL DE ARAME
CNPJ: 12.542.767/0001-21
Rua Nova, SN, Centro CEP: 65.945-000

191

			40x34x17cm		4,00	495,98		1.983,92
14.16	86909	SINAPI	Tomeira para cozinha de mesa bica móvel, Deca, ou equivalente	un	5,00	91,58	R\$ 118,20	R\$ 457,90
14.17	86936	SINAPI	Cuba em aço Inoxidável completa, dimensões 50x40x30cm	un	2,00	495,98	R\$ 640,16	R\$ 991,96
14.18	C2507	SEINFRA	Torneira elétrica LorenEasy, Lorenzetti ou equivalente	un	1,00	161,63	R\$ 208,62	R\$ 161,63
14.19	I0797	SINAPI	Chuveiro Maxi Ducha com desviador para duchas elétricas, Lorenzetti ou equivalente	un	1,00	50,94	R\$ 65,75	R\$ 50,94
14.20	7602	SINAPI	Torneira de parede de uso geral com bico para mangueira	un	5,00	32,16	R\$ 41,51	R\$ 160,80
15			INSTALAÇÃO DE GÁS COMBUSTÍVEL					R\$ 2.670,82
15.1	94970	SINAPI	Abrigo para Central de GLP, em concreto	m³	0,80	342,61	R\$ 442,21	R\$ 274,09
15.2	91341	SINAPI	Requadro para ventilação em chapa de alumínio com veneziana	m²	0,16	616,22	R\$ 795,36	R\$ 98,60
15.3	92688	SINAPI	Tubo de Aço Galvanizado Ø 3/4", fornecimento e instalação	m	7,20	38,98	R\$ 50,31	R\$ 280,66
15.4	92693	SINAPI	Cotovelo de aço galvanizado Ø 3/4"	un	2,00	12,29	R\$ 15,86	R\$ 24,58
15.5	MERCADO	CPU	Fita anticorrosiva 5cmx30m (2 camadas)	un	4,00	R\$ 5,03	R\$ 6,49	R\$ 20,12
15.7	09848/ORSE	CPU	Regulador 1º estágio com manometro	un	1,00	R\$ 198,00	R\$ 255,56	R\$ 198,00
15.8	MERCADO	CPU	Regulador 2º estágio com registro	un	1,00	R\$ 49,00	R\$ 63,24	R\$ 49,00
15.9	MERCADO	CPU	Instalação básica para abrigo de gás (capacidade 2 cilindros GLP de 45 kg)	un	1,00	R\$ 1.685,78	R\$ 2.175,84	R\$ 1.685,78
15.10	CPS008	CPU	Placa de sinalização em pvc cod 01 - (500x300) Proibido fumar	un	1,00	R\$ 20,00	R\$ 25,81	R\$ 20,00



ESTADO DO MARANHÃO
PREFEITURA MUNICIPAL DE ARAME
CNPJ: 12.542.767/0001-21
Rua Nova, SN, Centro CEP: 65.945-000

105

15.11	CPS009	CPU	Placa de sinalização em pvc cod 06 - (500x300) Perigo Inflamável	un	1,00	R\$ 20,00	R\$ 25,81	R\$ 20,00
16			SISTEMA DE PROTEÇÃO CONTRA INCÊNDIO					R\$ 2.096,20
16.1	101909	SINAPI	Extintor PQS - 6KG	un	5,00	283,83	R\$ 366,34	R\$ 1.419,15
16.2	97599	SINAPI	Luminária de emergência de blocos autônomos de LED, com autonomia de 2h	un	14,00	26,08	R\$ 33,66	R\$ 365,12
16.3	72947	SINAPI	Marcação de piso com tinta retrorrefletiva para localização de extintor, dimensões 100x100cm	m²	5,00	13,86	R\$ 17,89	R\$ 69,30
16.4	37557	CPU	Placa de sinalização em PVC fotoluminescente, dimensões até 480cm²	un	19,00	12,77	R\$ 16,48	R\$ 242,63
17			INSTALAÇÕES ELÉTRICAS E TELEFÔNICAS 220V					R\$ 61.366,44
17.1			QUADRO DE DISTRIBUIÇÃO				R\$ -	R\$ -
17.1.1	101875	SINAPI	Quadro de distribuição de embutir, sem barramento, para 12 disjuntores padrão europeu (linha branca), exclusive disjuntores	un	2,00	484,88	R\$ 625,83	R\$ 969,76
17.1.2	101878	SINAPI	Quadro de distribuição de embutir, sem barramento, para 15 disjuntores padrão europeu (linha branca), exclusive disjuntores	un	1,00	653,26	R\$ 843,16	R\$ 653,26
17.1.3	100560	SINAPI	Quadro de distribuição para telefone - fornecimento e instalação	un	1,00	112,38	R\$ 145,05	R\$ 112,38
17.1.4	C3579	SEINFRA	Quadro de medição	un	1,00	91,19	R\$ 117,70	R\$ 91,19
17.1.5	93653	SINAPI	Disjuntor termomagnético monopolar 10 A, padrão DIN	un	6,00	9,87	R\$ 12,74	R\$ 59,22
17.1.6	93653	SINAPI	Disjuntor termomagnético monopolar 25 A, padrão DIN	un	1,00	9,87	R\$ 12,74	R\$ 9,87
17.1.7	93653	SINAPI	Disjuntor termomagnético monopolar 32 A, padrão DIN	un	2,00	9,87	R\$ 12,74	R\$ 19,74
17.1.8	C4562	SEINFRA	Dispositivo de proteção contra surto	un			R\$ 153,72	R\$



ESTADO DO MARANHÃO
PREFEITURA MUNICIPAL DE ARAME
CNPJ: 12.542.767/0001-21
Rua Nova, SN, Centro CEP: 65.945-000

1769

					4,00	119,10			476,40
17.1.9	93660	SINAPI	Disjuntor termomagnético bipolar 10 A - 5 kA	un	30,00	48,54	R\$ 62,65	R\$	1.456,20
17.1.10	93660	SINAPI	Disjuntor termomagnético bipolar 13 A - 5 kA	un	5,00	48,54	R\$ 62,65	R\$	242,70
17.1.12	93660	SINAPI	Disjuntor termomagnético bipolar 40 A - 4.5 kA	un	1,00	48,54	R\$ 62,65	R\$	48,54
17.1.13	93666	SINAPI	Disjuntor termomagnético bipolar 80 A - 4.5 kA	un	1,00	60,60	R\$ 78,22	R\$	60,60
17.1.14	101896	SINAPI	Disjuntor termomagnético tripolar 150A	un	1,00	540,31	R\$ 697,38	R\$	540,31
17.2			ELETRODUTOS E ACESSÓRIOS				R\$ -	R\$ -	-
17.2.1	91854	SINAPI	Eletroduto PVC flexível corrugado reforçado, Ø25mm (DN 3/4")	m	558,30	7,44	R\$ 9,60	R\$	4.153,75
17.2.2	91856	SINAPI	Eletroduto PVC flexível corrugado reforçado, Ø32mm (DN 1")	m	157,30	9,81	R\$ 12,66	R\$	1.543,11
17.2.3	93008	SINAPI	Eletroduto PVC rígido roscável, Ø50mm (DN 1 1/2")	m	188,50	14,96	R\$ 19,31	R\$	2.819,96
17.2.4	93009	SINAPI	Eletroduto PVC rígido roscável, Ø60mm (DN 2")	m	28,80	22,53	R\$ 29,08	R\$	648,86
17.2.5	93011	SINAPI	Eletroduto PVC rígido roscável, Ø85mm (DN 3")	m	49,20	38,93	R\$ 50,25	R\$	1.915,36
17.2.6	92662	SINAPI	Luva de aço galvanizado 1.1/2"	un	9,00	35,61	R\$ 45,96	R\$	320,49
17.2.7	92693	SINAPI	Luva de aço galvanizado 1/2"	un	2,00	12,29	R\$ 15,86	R\$	24,58
17.2.8	C0629	SEINFRA	Caixa de passagem 40x40 com tampa	un	9,00	166,65	R\$ 215,10	R\$	1.499,85
17.2.9	C0630	SEINFRA	Caixa de passagem 30x30 para telefone	un	5,00	166,65	R\$ 215,10	R\$	833,25



ESTADO DO MARANHÃO
PREFEITURA MUNICIPAL DE ARAME
CNPJ: 12.542.767/0001-21
Rua Nova, SN, Centro CEP: 65.945-000

107

17.2.10	91944	SINAPI	Caixa de passagem PVC 4x4"	un	5,00	11,16	R\$ 14,40	R\$ 55,80
17.2.11	91941	SINAPI	Caixa de passagem PVC 4x2"	un	88,00	7,94	R\$ 10,25	R\$ 698,72
17.2.12	91937	SINAPI	Caixa de passagem PVC 3" octogonal	un	131,00	9,29	R\$ 11,99	R\$ 1.216,99
17.2.13	C0671	SEINFRA	Canaleta PVC 80x80cm	m	2,00	65,41	R\$ 84,42	R\$ 130,82
17.3			CABOS E FIOS (CONDUTORES)				R\$ -	R\$ -
17.3.1	91924	SINAPI	Condutor de cobre unipolar, isolamento em PVC/70°C, camada de proteção em PVC, não propagador de chamas, classe de tensão 750V, encordoamento classe 5, flexível, com as seguintes seções nominais: #1,5 mm ²	m	1.261,50	2,67	R\$ 3,45	R\$ 3.368,21
17.3.2	91926	SINAPI	Condutor de cobre unipolar, isolamento em PVC/70°C, camada de proteção em PVC, não propagador de chamas, classe de tensão 750V, encordoamento classe 5, flexível, com as seguintes seções nominais: #2,5 mm ²	m	1.957,30	3,94	R\$ 5,09	R\$ 7.711,76
17.3.3	101561	SINAPI	Condutor de cobre unipolar, isolamento em PVC/70°C, camada de proteção em PVC, não propagador de chamas, classe de tensão 750V, encordoamento classe 5, flexível, com as seguintes seções nominais: #16 mm ²	m	278,70	18,01	R\$ 23,25	R\$ 5.019,39
17.3.4	39233	SINAPI	Condutor de cobre unipolar, isolamento em PVC/70°C, camada de proteção em PVC, não propagador de chamas, classe de tensão 750V, encordoamento classe 5, flexível, com as seguintes seções nominais: #35 mm ²	m	113,60	35,11	R\$ 45,32	R\$ 3.988,50
17.3.5	39234	SINAPI	Condutor de cobre unipolar, isolamento em PVC/70°C, camada de proteção em PVC, não propagador de chamas, classe de tensão 750V, encordoamento classe 5, flexível, com as seguintes seções nominais: #50 mm ²	m	12,90	51,52	R\$ 66,50	R\$ 664,61



ESTADO DO MARANHÃO
PREFEITURA MUNICIPAL DE ARAME
CNPJ: 12.542.767/0001-21
Rua Nova, SN, Centro CEP: 65.945-000

1698

17.3.6	39236	SINAPI	Condutor de cobre unipolar, isolamento em PVC/70°C, camada de proteção em PVC, não propagador de chamas, classe de tensão 750V, encordoamento classe 5, flexível, com as seguintes seções nominais: #95 mm ²	m	51,60	95,00	R\$ 122,62	R\$ 4.902,00
17.3.7	98281	SINAPI	Cabo CCI-50 2 pares	m	52,60	6,33	R\$ 8,17	R\$ 332,96
17.3.8	C0560	SEINFRA	Cabo CCE-50 2 pares	m	53,60	9,64	R\$ 12,44	R\$ 516,70
17.4			ILUMINAÇÃO E TOMADAS				R\$ -	R\$ -
17.4.1	92000	SINAPI	Tomada universal, 2P+T, 10A/250v, cor branca, completa	un	56,00	21,45	R\$ 27,69	R\$ 1.201,20
17.4.2	92001	SINAPI	Tomada universal, 2P+T, 20A/250V, cor branca, completa	un	2,00	23,35	R\$ 30,14	R\$ 46,70
17.4.3	91953	SINAPI	Interruptor simples 10 A, completa	un	7,00	20,26	R\$ 26,15	R\$ 141,82
17.4.4	91959	SINAPI	Interruptor duas seções 10A por seção, completa	un	1,00	32,11	R\$ 41,44	R\$ 32,11
17.4.5	91967	SINAPI	Interruptor três seções 10A por seção, completa	un	9,00	43,96	R\$ 56,74	R\$ 395,64
17.4.6	92023	SINAPI	Interruptor simples com uma tomada	un	3,00	35,85	R\$ 46,27	R\$ 107,55
17.4.7	C2298	SEINFRA	Placa cega 2x4"	un	7,00	12,27	R\$ 15,84	R\$ 85,89
17.4.8	C1638	SEINFRA	Luminárias embutir 2x32W completa	un	60,00	109,67	R\$ 141,55	R\$ 6.580,20
17.4.9	C1661	SEINFRA	Luminárias embutir 2x16W completa	un	3,00	96,70	R\$ 124,81	R\$ 290,10
17.4.10	C2045	SEINFRA	Projektor de aluminio com lampada de vapor metálico de 150W	un	13,00	384,23	R\$ 495,93	R\$ 4.994,99
17.4.11	98307	SINAPI	Tomada modular RJ-45 completa	un	10,00	38,44	R\$ 49,61	R\$ 384,40



ESTADO DO MARANHÃO
PREFEITURA MUNICIPAL DE ARAME
CNPJ: 12.542.767/0001-21
Rua Nova, SN, Centro CEP: 65.945-000

169

18			SISTEMA DE PROTEÇÃO CONTRA DESCARGAS ATMOSFÉRICAS (SPDA)					R\$	51.236,97
18.1	96989	SINAPI	Pára-raios tipo Franklin em latão cromado	un	1,00	116,98	R\$ 150,99	R\$	116,98
18.2	C3478	SEINFRA	Vergalhão CA - 25 # 10 mm ²	m	26,00	10,81	R\$ 13,95	R\$	281,06
18.3	98463	SINAPI	Conector mini-bar em bronze estanhado	un	26,00	18,32	R\$ 23,65	R\$	476,32
18.4	09051/ORSE	ORSE	Caixa de equalização de potências 200x200mm em aço com barramento Expossura 6 mm	un	1,00	R\$ 276,98	R\$ 357,50	R\$	276,98
18.5	96985	SINAPI	Haste tipo cooperweld 5/8" x 3,00m	un	26,00	97,56	R\$ 125,92	R\$	2.536,56
18.6	96973	SINAPI	Cabo de cobre nu 35mm ²	m	430,80	58,02	R\$ 74,89	R\$	24.995,02
18.7	96974	SINAPI	Cabo de cobre nu 50mm ²	m	288,00	76,25	R\$ 98,42	R\$	21.960,00
18.8	98111	SINAPI	Caixa de inspeção com tampa em PVC, Ø 230mm x 250mm	un	5,00	53,03	R\$ 68,45	R\$	265,15
18.9	C2457	SEINFRA	Terminal ou conector de pressao - para cabo 35mm ²	un	26,00	12,65	R\$ 16,33	R\$	328,90
19			SERVIÇOS COMPLEMENTARES					R\$	36.307,68
19.1			GERAL				R\$ -	R\$	-
19.1.1	C4068	SEINFRA	Bancada em granito cinza andorinha - espessura 2cm, conforme projeto	m ²	12,22	332,99	R\$ 429,79	R\$	4.069,14
19.1.2	C4068	SEINFRA	Prateleira, acabamento superior e banco em granito cinza andorinha - espessura 2cm, conforme projeto	m ²	3,50	332,99	R\$ 429,79	R\$	1.165,47
19.1.3	C1869	SEINFRA	Peitoril em granito cinza, largura=17,00cm espessura variável e pingadeira	m	71,30	86,86	R\$ 112,11	R\$	6.193,12
19.1.4	C1960	SEINFRA	Portas para armário de cozinha em mdf com revestimento em fórmica, conforme projeto	m ²	6,55	189,92	R\$ 245,13	R\$	1.243,98



ESTADO DO MARANHÃO
PREFEITURA MUNICIPAL DE ARAME
CNPJ: 12.542.767/0001-21
Rua Nova. SN, Centro CEP: 65.945-000

OFF

19.1.5	C2910	SEINFRA	Prateleira de madeira	m ²	1,90	144,92	R\$ 187,05	R\$ 275,35
19.2			ESQUADRIA, PORTÃO E GRADIL METÁLICO				R\$ -	R\$ -
19.2.1	C0864	SEINFRA	Conjunto de mastros para bandeiras em ferro galvanizado e plataforma de concreto	un	1,00	3.797,59	R\$ 4.901,55	R\$ 3.797,59
19.2.2	C4646	SEINFRA	Corrimão dupla altura em aço inox 1 1/2"	m	14,00	415,46	R\$ 536,23	R\$ 5.816,44
19.2.3	98504	SINAPI	Gramma - fornecimento e plantio (inclusive camada de terra vegetal - 3,0 cm)	m ²	90,96	13,66	R\$ 17,63	R\$ 1.242,51
19.2.4		CPU	Gradil metálico em tela de arame galvanizado e malha quadrangular	m ²	143,20		R\$ -	R\$ -
19.2.5	91341	SINAPI	Porta de abrir - veneziana, inclusive ferragens para abrigo de gás e lixo	m ²	5,27	616,22	R\$ 795,36	R\$ 3.247,48
19.2.6		CPU	Portão metálico 2 folhas de abrir com estrutura em barra chata de aço e tela galvanizada	m ²	4,90	896,09	R\$ 1.156,58	R\$ 4.390,84
19.2.7		CPU	Portão metálico 1 folha de correr com estrutura em barra chata de aço e tela galvanizada	m ²	5,43	896,09	R\$ 1.156,58	R\$ 4.865,77
20			SERVIÇOS FINAIS					R\$ 1.429,34
20.1	99803	SINAPI	Limpeza geral	m ²	972,34	1,47	R\$ 1,90	R\$ 1.429,34
							SUB-TOTAL	R\$ 1.122.196,72
							BDI (29,07%)	R\$ 326.222,59
							Valor TOTAL com BDI	R\$ 1.448.419,30

6.2. A licitante deverá declarar que tomou conhecimento de todas as informações e das condições locais para o cumprimento das obrigações objeto da licitação.



ESTADO DO MARANHÃO
PREFEITURA MUNICIPAL DE ARAME
CNPJ: 12.542.767/0001-21
Rua Nova, SN, Centro CEP: 65.945-000

171

7. MODELO DE GESTÃO DO CONTRATO E CRITÉRIOS DE MEDIÇÃO

7.1. ~~Materiais a serem disponibilizados~~

~~7.1.1. Para a perfeita execução dos serviços, a Contratada deverá disponibilizar os materiais, equipamentos, ferramentas e utensílios necessários, nas quantidades estimadas e qualidades a seguir estabelecidas, promovendo sua substituição quando necessário.~~

8. OBRIGAÇÕES DA CONTRATANTE

~~8.1. Exigir o cumprimento de todas as obrigações assumidas pela Contratada, de acordo com as cláusulas contratuais e os termos de sua proposta;~~

8.2. Exercer o acompanhamento e a fiscalização dos serviços, por servidor ou comissão especialmente designada, anotando em registro próprio as falhas detectadas, indicando dia, mês e ano, bem como o nome dos empregados eventualmente envolvidos, encaminhando os apontamentos à autoridade competente para as providências cabíveis;

u



ESTADO DO MARANHÃO
PREFEITURA MUNICIPAL DE ARAME
CNPJ: 12.542.767/0001-21
Rua Nova, SN, Centro CEP: 65.945-000

172
f

- 8.3. Notificar a Contratada por escrito da ocorrência de eventuais imperfeições, falhas ou irregularidades constatadas no curso da execução dos serviços, fixando prazo para a sua correção, certificando-se de que as soluções por ela propostas sejam as mais adequadas;
- 8.4. Pagar à Contratada o valor resultante da prestação do serviço, conforme cronograma físico-financeiro;
- 8.5. Efetuar as retenções tributárias devidas sobre o valor da fatura de serviços da Contratada, em conformidade com o Anexo XI, Item 6 da IN SEGES/MP nº 5/2017;
- 8.6. Não praticar atos de ingerência na administração da Contratada, tais como:
 - 8.6.1. Exercer o poder de mando sobre os empregados da Contratada, devendo reportar-se somente aos prepostos ou responsáveis por ela indicados, exceto quando o objeto da contratação prever o atendimento direto;
 - 8.6.2. Direcionar a contratação de pessoas para trabalhar nas empresas Contratadas;
 - 8.6.3. Promover ou aceitar o desvio de funções dos trabalhadores da Contratada, mediante a utilização destes em atividades distintas daquelas previstas no objeto da contratação e em relação à função específica para a qual o trabalhador foi contratado; e
 - 8.6.4. Considerar os trabalhadores da Contratada como colaboradores eventuais do próprio órgão ou entidade responsável pela contratação, especialmente para efeito de concessão de diárias e passagens.
- 8.7. Fornecer por escrito as informações necessárias para o desenvolvimento dos serviços objeto do contrato;
- 8.8. Arquivar, entre outros documentos, de projetos, "as built", especificações técnicas, orçamentos, termos de recebimento, contratos e aditamentos, relatórios de inspeções técnicas após o recebimento do serviço e notificações expedidas;
- 8.9. Exigir da Contratada que providencie a seguinte documentação como condição indispensável para o recebimento definitivo de objeto, quando for o caso:
 - 8.9.1. "as built", elaborado pelo responsável por sua execução;
 - 8.9.2. A reparação dos vícios verificados dentro do prazo de garantia do serviço, tendo em vista o direito assegurado à Contratante no art. 69 da Lei nº 8.666/93 e no art. 12 da Lei nº 8.078/90 (Código de Defesa do Consumidor).

f



ESTADO DO MARANHÃO
PREFEITURA MUNICIPAL DE ARAME
CNPJ: 12.542.767/0001-21
Rua Nova, SN, Centro CEP: 65.945-000

173
/

8.10. Fiscalizar o cumprimento dos requisitos legais, quando a contratada houver se beneficiado da preferência estabelecida pelo art. 3º, § 5º, da Lei nº 8.666, de 1993.

9. OBRIGAÇÕES DA CONTRATADA

- 9.1. Executar o contrato conforme especificações deste Projeto Básico e de sua proposta, com a alocação dos empregados necessários ao perfeito cumprimento das cláusulas contratuais, além de fornecer e utilizar os materiais e equipamentos, ferramentas e utensílios necessários, na qualidade e quantidade mínimas especificadas neste Projeto Básico e em sua proposta;
- 9.2. Reparar, corrigir, remover ou substituir, às suas expensas, no total ou em parte, no prazo fixado pelo fiscal do contrato, os serviços/obras efetuados em que se verificarem vícios, defeitos ou incorreções resultantes da execução ou dos materiais empregados;
- 9.3. Responsabilizar-se pelos vícios e danos decorrentes da execução do objeto, de acordo com os artigos 14 e 17 a 27, do Código de Defesa do Consumidor (Lei nº 8.078, de 1990), ficando a Contratante autorizada a descontar da garantia prestada, caso exigida no edital, ou dos pagamentos devidos à Contratada, o valor correspondente aos danos sofridos;
- 9.4. Utilizar empregados habilitados e com conhecimentos básicos do objeto a ser executado, em conformidade com as normas e determinações em vigor;
- 9.5. Responsabilizar-se pelo cumprimento das obrigações previstas em Acordo, Convenção, Dissídio Coletivo de Trabalho ou equivalentes das categorias abrangidas pelo contrato, por todas as obrigações trabalhistas, sociais, previdenciárias, tributárias e as demais previstas em legislação específica, cuja inadimplência não transfere a responsabilidade à Contratante;
- 9.6. Comunicar ao Fiscal do contrato no prazo de 24 (vinte e quatro) horas, qualquer ocorrência anormal ou acidente que se verifique no local dos serviços.
- 9.7. Assegurar aos seus trabalhadores ambiente de trabalho, inclusive equipamentos e instalações, em condições adequadas ao cumprimento das normas de saúde, segurança e bem-estar no trabalho;
- 9.8. Prestar todo esclarecimento ou informação solicitada pela Contratante ou por seus prepostos, garantindo-lhes o acesso, a qualquer tempo, ao local dos trabalhos, bem como aos documentos relativos à execução do empreendimento.



ESTADO DO MARANHÃO
PREFEITURA MUNICIPAL DE ARAME

CNPJ: 12.542.767/0001-21
Rua Nova, SN, Centro CEP: 65.945-000

174

- 9.9. Paralisar, por determinação da Contratante, qualquer atividade que não esteja sendo executada de acordo com a boa técnica ou que ponha em risco a segurança de pessoas ou bens de terceiros.
- 9.10. Conduzir os trabalhos com estrita observância às normas da legislação pertinente, cumprindo as determinações dos Poderes Públicos, mantendo sempre limpo o local dos serviços e nas melhores condições de segurança, higiene e disciplina.
- 9.11. Submeter previamente, por escrito, à Contratante, para análise e aprovação, quaisquer mudanças nos métodos executivos que fujam às especificações do memorial descritivo.
- 9.12. Manter durante toda a vigência do contrato, em compatibilidade com as obrigações assumidas, todas as condições de habilitação e qualificação exigidas na licitação;
- 9.13. Cumprir, durante todo o período de execução do contrato, a reserva de cargos prevista em lei para pessoa com deficiência ou para reabilitado da Previdência Social, bem como as regras de acessibilidade previstas na legislação, quando a contratada houver se beneficiado da preferência estabelecida pela Lei nº 13.146, de 2015.
- 9.14. Arcar com o ônus decorrente de eventual equívoco no dimensionamento dos quantitativos de sua proposta, inclusive quanto aos custos variáveis decorrentes de fatores futuros e incertos, tais como os valores providos com o quantitativo de vale transporte, devendo complementá-los, caso o previsto inicialmente em sua proposta não seja satisfatório para o atendimento do objeto da licitação, exceto quando ocorrer algum dos eventos arrolados nos incisos do §1º do art. 57 da Lei nº 8.666, de 1993;
- 9.15. Cumprir, além dos postulados legais vigentes de âmbito federal, estadual ou municipal, as normas de segurança da Contratante;
- 9.16. Prestar os serviços dentro dos parâmetros e rotinas estabelecidos, fornecendo todos os materiais, equipamentos e utensílios em quantidade, qualidade e tecnologia adequadas, com a observância às recomendações aceitas pela boa técnica, normas e legislação;
- 9.17. Assegurar à Contratante, em conformidade com o previsto no subitem 6.1, "a" e "b", do Anexo VII – F da Instrução Normativa SEGES/MP nº 5, de 25/05/2017;
- 9.18. Manter os empregados nos horários predeterminados pela Contratante;
- 9.19. Atender às solicitações da Contratante quanto à substituição dos empregados alocados, no prazo fixado pela fiscalização do contrato, nos casos em que ficar



ESTADO DO MARANHÃO
PREFEITURA MUNICIPAL DE ARAME
CNPJ: 12.542.767/0001-21
Rua Nova, SN, Centro CEP: 65.945-000

175

constatado descumprimento das obrigações relativas à execução do serviço, conforme descrito neste Projeto Básico;

- 9.20. Manter preposto aceito pela Contratante nos horários e locais de prestação de serviço para representá-la na execução do contrato com capacidade para tomar decisões compatíveis com os compromissos assumidos;
- 9.21. Adotar as providências e precauções necessárias, inclusive consulta nos respectivos órgãos, se necessário for, a fim de que não venham a ser danificadas as redes hidrossanitárias, elétricas e de comunicação.
- 9.22. Providenciar junto ao CREA e/ou ao CAU-BR as Anotações e Registros de Responsabilidade Técnica referentes ao objeto do contrato e especialidades pertinentes, nos termos das normas pertinentes (Leis nos. 6.496/77 e 12.378/2010);
- 9.23. Obter junto aos órgãos competentes, conforme o caso, as licenças necessárias e demais documentos e autorizações exigíveis, na forma da legislação aplicável;
- 9.24. Elaborar o Diário de Obra, incluindo diariamente, pelo Engenheiro preposto responsável, as informações sobre o andamento do empreendimento, tais como, número de funcionários, de equipamentos, condições de trabalho, condições meteorológicas, serviços executados, registro de ocorrências e outros fatos relacionados, bem como os comunicados à Fiscalização e situação das atividades em relação ao cronograma previsto.
- 9.25. Refazer, às suas expensas, os trabalhos executados em desacordo com o estabelecido no instrumento contratual, neste Projeto Básico e seus anexos, bem como substituir aqueles realizados com materiais defeituosos ou com vício de construção, pelo prazo de 05 (cinco) anos, contado da data de emissão do Termo de Recebimento Definitivo.
- 9.26. Responder por qualquer acidente de trabalho na execução dos serviços, por uso indevido de patentes registradas em nome de terceiros, por qualquer causa de destruição, danificação, defeitos ou incorreções dos serviços ou dos bens da Contratante, de seus funcionários ou de terceiros, ainda que ocorridos em via pública junto à obra.
- 9.27. Realizar, conforme o caso, por meio de laboratórios previamente aprovados pela fiscalização e sob suas custas, os testes, ensaios, exames e provas necessárias ao controle de qualidade dos materiais, serviços e equipamentos a serem aplicados nos



ESTADO DO MARANHÃO
PREFEITURA MUNICIPAL DE ARAME

CNPJ: 12.542.767/0001-21
Rua Nova, 5N, Centro CEP: 65.945-000

176
la

trabalhos, conforme procedimento previsto neste Projeto Básico e demais documentos anexos;

9.28. No caso de execução de obra:

9.28.1. Cumprir o Acordo, Dissídio, Convenção Coletiva ou equivalente, relativo à categoria profissional abrangida no contrato bem como da legislação em vigor e não havendo na região Acordo, Dissídio ou Convenção Coletiva relativa à categoria profissional abrangida no contrato, garantir os direitos trabalhistas, fixado em regulamento de trabalho ou profissão de natureza similar da região mais próxima;

9.28.2. Aceitar que a Administração Pública não se vincula às disposições contidas em Acordos, Dissídios ou Convenções Coletivas que tratem de pagamento de participação dos trabalhadores nos lucros ou resultados da empresa Contratada, de matéria não trabalhista, ou que estabeleçam direitos não previstos em lei, tais como valores ou índices obrigatórios de encargos sociais ou previdenciários, bem como de preços para os insumos relacionados ao exercício da atividade;

9.28.3. Aceitar a rescisão do contrato por ato unilateral e escrito da contratante e a aplicação das penalidades cabíveis para os casos do não pagamento dos salários e demais verbas trabalhistas, bem como pelo não recolhimento das contribuições sociais, previdenciárias e para com o Fundo de Garantia do Tempo de Serviço (FGTS), em relação aos empregados da Contratada que efetivamente participarem da execução do contrato;

9.28.4. Reconhecer sua responsabilidade exclusiva da Contratada sobre a quitação dos encargos trabalhistas e sociais decorrentes do contrato;

9.28.5. Apresentar a comprovação, conforme solicitado pela Contratada, do cumprimento das obrigações trabalhistas, previdenciárias e para com o FGTS, em relação aos empregados da Contratada que efetivamente participarem da execução do contrato;

9.28.6. Aceitar, em caso de descumprimento da obrigação acima, a retenção do pagamento da fatura mensal, em valor proporcional ao inadimplemento, até que a situação seja regularizada e não havendo quitação das obrigações por parte da Contratada no prazo de quinze dias, aceitar que contratante efetue o

la



ESTADO DO MARANHÃO
PREFEITURA MUNICIPAL DE ARAME

CNPJ: 12.542.767/0001-21
Rua Nova, 5N, Centro CEP: 65.945-000

177
W

pagamento das obrigações diretamente aos empregados da Contratada que tenham participado da execução dos serviços objeto do contrato;

9.28.7. Observar os preceitos da legislação sobre a jornada de trabalho, conforme a categoria profissional;

9.28.8. Subcontratar somente empresas que aceitem expressamente as obrigações estabelecidas na Instrução Normativa SEGES/MP nº 6, de 6 de julho de 2018.

9.28.9. Inscrever a Obra no Cadastro Nacional de Obras – CNO da Receita Federal do Brasil em até 30 (trinta) dias contados do início das atividades, em conformidade com a Instrução Normativa RFB nº 1845, de 22 de Novembro de 2018.

9.29. Fornecer os projetos executivos desenvolvidos pela Contratada, que formarão um conjunto de documentos técnicos, gráficos e descritivos referentes aos segmentos especializados de engenharia, previamente e devidamente compatibilizados, de modo a considerar todas as possíveis interferências capazes de oferecer impedimento total ou parcial, permanente ou temporário, à execução do empreendimento, de maneira a abrangê-la em seu todo, compreendendo a completa caracterização e entendimento de todas as suas especificações técnicas, para posterior execução e implantação do objeto garantindo a plena compreensão das informações prestadas, bem como sua aplicação correta nos trabalhos:

9.29.1. A elaboração dos projetos executivos deverá partir das soluções desenvolvidas nos anteprojetos constantes neste Projeto Básico e seus anexos (Caderno de Encargos e Especificações Técnicas) e apresentar o detalhamento dos elementos construtivos e especificações técnicas, incorporando as alterações exigidas pelas mútuas interferências entre os diversos projetos;

9.30. Responsabilizar-se pela padronização, pela compatibilidade, pelo gerenciamento centralizado e pela qualidade da subcontratação.

10. DA SUBCONTRATAÇÃO

10.1. É permitida a subcontratação parcial do objeto, até o limite de 25% (vinte e cinco por cento) do valor total do contrato, nas seguintes condições:

10.2. É vedada a sub-rogação completa ou da parcela principal da obrigação.



ESTADO DO MARANHÃO
PREFEITURA MUNICIPAL DE ARAME
CNPJ: 12.542.767/0001-21
Rua Nova, SN, Centro CEP: 65.945-000

178
[Handwritten signature]

10.3. A subcontratação depende de autorização prévia da Contratante, a quem incumbe avaliar se a subcontratada cumpre os requisitos de qualificação técnica necessários para a execução do objeto.

10.3.1. No caso de obras, somente será autorizada a subcontratação de empresas que expressamente aceitem o cumprimento das cláusulas assecuratórias de direitos trabalhistas, previstas na Instrução Normativa SEGES/MP nº 6, de 6 de julho de 2018.

10.4. Em qualquer hipótese de subcontratação, permanece a responsabilidade integral da Contratada pela perfeita execução contratual, cabendo-lhe realizar a supervisão e coordenação das atividades da subcontratada, bem como responder perante a Contratante pelo rigoroso cumprimento das obrigações contratuais correspondentes ao objeto da subcontratação.

10.5. Microempreendedor individual (MEI) com sede no Município de Arame-MA

11. CONTROLE E FISCALIZAÇÃO DA EXECUÇÃO

11.1. O acompanhamento e a fiscalização da execução do contrato consistem na verificação da conformidade da prestação dos serviços, dos materiais, técnicas e equipamentos empregados, de forma a assegurar o perfeito cumprimento do ajuste, que serão exercidos por um ou mais representantes da Contratante, especialmente designados, na forma dos arts. 67 e 73 da Lei nº 8.666, de 1993.

11.2. A verificação da adequação da prestação do serviço deverá ser realizada com base nos critérios previstos neste Projeto Básico.

11.3. A fiscalização do contrato, ao verificar que houve subdimensionamento da produtividade pactuada, sem perda da qualidade na execução do serviço, deverá comunicar à autoridade responsável para que esta promova a adequação contratual à produtividade efetivamente realizada, respeitando-se os limites de alteração dos valores contratuais previstos no § 1º do artigo 65 da Lei nº 8.666, de 1993.

11.4. O representante da Contratante deverá promover o registro das ocorrências verificadas, adotando as providências necessárias ao fiel cumprimento das cláusulas contratuais, conforme o disposto nos §§ 1º e 2º do art. 67 da Lei nº 8.666, de 1993.

11.5. O descumprimento total ou parcial das obrigações e responsabilidades assumidas pela Contratada, sobretudo quanto às obrigações e encargos sociais e trabalhistas, ensejará a aplicação de sanções administrativas, previstas neste Projeto Básico e na

[Handwritten signature]



ESTADO DO MARANHÃO
PREFEITURA MUNICIPAL DE ARAME
CNPJ: 12.542.767/0001-21
Rua Nova, SN, Centro CEP: 65.945-000

179
[Handwritten signature]

legislação vigente, podendo culminar em rescisão contratual, conforme disposto nos artigos 77 e 87 da Lei nº 8.666, de 1993.

- 11.6. As atividades de gestão e fiscalização da execução contratual devem ser realizadas de forma preventiva, rotineira e sistemática, podendo ser exercidas por servidores, equipe de fiscalização ou único servidor, desde que, no exercício dessas atribuições, fique assegurada a distinção dessas atividades e, em razão do volume de trabalho, não comprometa o desempenho de todas as ações relacionadas à Gestão do Contrato.
- 11.7. A Contratada poderá apresentar justificativa para a prestação do serviço com menor nível de conformidade, que poderá ser aceita pelo fiscal técnico, desde que comprovada a excepcionalidade da ocorrência, resultante exclusivamente de fatores imprevisíveis e alheios ao controle do prestador.
- 11.8. Na hipótese de comportamento contínuo de desconformidade da prestação do serviço em relação à qualidade exigida, bem como quando esta ultrapassar os níveis mínimos toleráveis previstos nos indicadores, além dos fatores redutores, devem ser aplicadas as sanções à Contratada de acordo com as regras previstas no ato convocatório.
- 11.9. O fiscal técnico poderá realizar avaliação diária, semanal ou mensal, desde que o período escolhido seja suficiente para avaliar ou, se for o caso, aferir o desempenho e qualidade da prestação dos serviços.
- 11.10. As disposições previstas nesta cláusula não excluem o disposto no Anexo VIII da Instrução Normativa SEGES/MP nº 05, de 2017, aplicável no que for pertinente à contratação.
- 11.11. A fiscalização de que trata esta cláusula não exclui nem reduz a responsabilidade da Contratada, inclusive perante terceiros, por qualquer irregularidade, ainda que resultante de imperfeições técnicas, vícios redibitórios, ou emprego de material inadequado ou de qualidade inferior e, na ocorrência desta, não implica corresponsabilidade da Contratante ou de seus agentes, gestores e fiscais, de conformidade com o art. 70 da Lei nº 8.666, de 1993.

12. DO RECEBIMENTO E ACEITAÇÃO DO OBJETO

- 12.1. A emissão da Nota Fiscal/Fatura deve ser precedida do recebimento definitivo dos serviços, nos termos abaixo.

[Handwritten signature]



**ESTADO DO MARANHÃO
PREFEITURA MUNICIPAL DE ARAME**

CNEJ: 12.542.767/0001-21
Rua Nova, SN, Centro CEP: 65.945-000

180
[Handwritten signature]

- 12.1.1. Ao final de cada etapa da execução contratual, conforme previsto no Cronograma Físico-Financeiro, a Contratada apresentará a medição prévia dos serviços executados no período, através de planilha e memória de cálculo detalhada.
- 12.1.2. Uma etapa será considerada efetivamente concluída quando os serviços previstos para aquela etapa, no Cronograma Físico-Financeiro, estiverem executados em sua totalidade.
- 12.2. O recebimento provisório será realizado pelo fiscal técnico, administrativo e setorial ou pela equipe de fiscalização após a entrega da documentação acima, da seguinte forma:
- 12.2.1. A contratante realizará inspeção minuciosa de todos os serviços executados, por meio de profissionais técnicos competentes, acompanhados dos profissionais encarregados pelo serviço, com a finalidade de verificar a adequação dos serviços e constatar e relacionar os arremates, retoques e revisões finais que se fizerem necessários.
- a. A Contratada fica obrigada a reparar, corrigir, remover, reconstruir ou substituir, às suas expensas, no todo ou em parte, o objeto em que se verificarem vícios, defeitos ou incorreções resultantes da execução ou materiais empregados, cabendo à fiscalização não atestar a última e/ou única medição de serviços até que sejam sanadas todas as eventuais pendências que possam vir a ser apontadas no Recebimento Provisório.
 - b. O recebimento provisório também ficará sujeito, quando cabível, à conclusão de todos os testes de campo e à entrega dos Manuais e Instruções exigíveis.
 - c. A aprovação da medição prévia apresentada pela Contratada não a exime de qualquer das responsabilidades contratuais, nem implica aceitação definitiva dos serviços executados.
- 12.2.2. No prazo de até 15 dias corridos a partir do recebimento dos documentos da Contratada, cada fiscal ou a equipe de fiscalização deverá elaborar Relatório Circunstanciado em consonância com suas atribuições, e encaminhá-lo ao gestor do contrato.

[Handwritten signature]



ESTADO DO MARANHÃO
PREFEITURA MUNICIPAL DE ARAME

CNPJ: 12.542.767/0001-21
Rua Nova, SN, Centro CEP: 65.945-000

181
[Handwritten signature]

- a. quando a fiscalização for exercida por um único servidor, o relatório circunstanciado deverá conter o registro, a análise e a conclusão acerca das ocorrências na execução do contrato, em relação à fiscalização técnica e administrativa e demais documentos que julgar necessários, devendo encaminhá-los ao gestor do contrato para recebimento definitivo.
 - b. Será considerado como ocorrido o recebimento provisório com a entrega do relatório circunstanciado ou, em havendo mais de um a ser feito, com a entrega do último.
- 12.3. Na hipótese de a verificação a que se refere o parágrafo anterior não ser procedida tempestivamente, reputar-se-á como realizada, consumando-se o recebimento provisório no dia do esgotamento do prazo.
- 12.4. No prazo de até 30 (dez) dias corridos a partir do recebimento provisório dos serviços, o Gestor do Contrato deverá providenciar o recebimento definitivo, ato que concretiza o ateste da execução dos serviços, obedecendo as seguintes diretrizes:
- 12.4.1. Realizar a análise dos relatórios e de toda a documentação apresentada pela fiscalização e, caso haja irregularidades que impeçam a liquidação e o pagamento da despesa, indicar as cláusulas contratuais pertinentes, solicitando à Contratada, por escrito, as respectivas correções;
 - 12.4.2. Emitir Termo Circunstanciado para efeito de recebimento definitivo dos serviços prestados, com base nos relatórios e documentações apresentadas; e
 - 12.4.3. Comunicar a empresa para que emita a Nota Fiscal ou Fatura, com o valor exato dimensionado pela fiscalização.
- 12.5. O recebimento provisório ou definitivo do objeto não exclui a responsabilidade da Contratada pelos prejuízos resultantes da incorreta execução do contrato, das garantias concedidas e das responsabilidades assumidas em contrato e por força das disposições legais em vigor (Lei nº 10.406, de 2002).
- 12.6. Os serviços poderão ser rejeitados, no todo ou em parte, quando em desacordo com as especificações constantes neste Projeto Básico e na proposta, devendo ser corrigidos/refeitos/substituídos no prazo fixado pelo fiscal do contrato, às custas da Contratada, sem prejuízo da aplicação de penalidades.

[Handwritten signature]



ESTADO DO MARANHÃO
PREFEITURA MUNICIPAL DE ARAME
CNPJ: 12.542.767/0001-21
Rua Nova, SN, Centro CEP: 65.945-000

182
W

13. DO PAGAMENTO

- 13.1. O pagamento será efetuado pela Contratante no prazo de 30 (trinta) dias, contados do recebimento da Nota Fiscal/Fatura.
- 13.2. A empresa contratada deverá entregar ao setor responsável pela fiscalização do contrato:
- a. prova de regularidade relativa à Seguridade Social;
 - b. Certidão de Regularidade do FGTS – CRF; e
 - c. Certidão Negativa de Débitos Trabalhistas – CNDT, conforme alínea "c" do item 10.2 do Anexo VIII-B da IN SEGES/MP n. 5/2017;
- 13.3. A Nota Fiscal ou Fatura deverá ser obrigatoriamente acompanhada da comprovação da regularidade fiscal, constatada por meio de consulta on-line ao SICAF ou, na impossibilidade de acesso ao referido Sistema, mediante consulta aos sítios eletrônicos oficiais ou à documentação mencionada no art. 29 da Lei nº 8.666, de 1993.
- 13.3.1. Constatando-se, junto ao SICAF, a situação de irregularidade do fornecedor contratado, deverão ser tomadas as providências previstas no do art. 31 da Instrução Normativa nº 3, de 26 de abril de 2018.
- 13.4. O setor competente para proceder o pagamento deve verificar se a Nota Fiscal ou Fatura apresentada expressa os elementos necessários e essenciais do documento, tais como:
- 13.4.1. O prazo de validade;
 - 13.4.2. A data da emissão;
 - 13.4.3. Os dados do contrato e do órgão contratante;
 - 13.4.4. O período de prestação dos serviços;
 - 13.4.5. O valor a pagar; e
 - 13.4.6. Eventual destaque do valor de retenções tributárias cabíveis.
- 13.5. Havendo erro na apresentação da Nota Fiscal/Fatura, ou circunstância que impeça a liquidação da despesa, o pagamento ficará sobrestado até que a Contratada providencie as medidas saneadoras. Nesta hipótese, o prazo para pagamento iniciar-se-á após a comprovação da regularização da situação, não acarretando qualquer ônus para a Contratante;



**ESTADO DO MARANHÃO
PREFEITURA MUNICIPAL DE ARAME**

CNPJ: 12.542.767/0001-21
Rua Nova, SN, Centro CEP: 65.945-000

183

- 13.6. Nos termos do item 1, do Anexo VIII-A da Instrução Normativa SEGES/MP nº 05, de 2017, será efetuada a retenção ou glosa no pagamento, proporcional à irregularidade verificada, sem prejuízo das sanções cabíveis, caso se constate que a Contratada:
- 13.6.1. Não produziu os resultados acordados;
 - 13.6.2. Deixou de executar as atividades Contratadas, ou não as executou com a qualidade mínima exigida;
 - 13.6.3. Deixou de utilizar os materiais e recursos humanos exigidos para a execução do serviço, ou utilizou-os com qualidade ou quantidade inferior à demandada.
- 13.7. Será considerada data do pagamento o dia em que constar como emitida a ordem bancária para pagamento.
- 13.8. Antes de cada pagamento à Contratada, será realizada consulta ao SICAF para verificar a manutenção das condições de habilitação exigidas no edital.
- 13.9. Constatando-se, junto ao SICAF, a situação de irregularidade da Contratada, será providenciada sua notificação, por escrito, para que, no prazo de 5 (cinco) dias úteis, regularize sua situação ou, no mesmo prazo, apresente sua defesa. O prazo poderá ser prorrogado uma vez, por igual período, a critério da contratante.
- 13.10. Havendo a efetiva execução do objeto, os pagamentos serão realizados normalmente, até que se decida pela rescisão do contrato, caso a Contratada não regularize sua situação junto ao SICAF.
- a. Será rescindido o contrato em execução com a Contratada inadimplente no SICAF, salvo por motivo de economicidade, segurança nacional ou outro de interesse público de alta relevância, devidamente justificado, em qualquer caso, pela máxima autoridade da contratante.
- 13.11. Quando do pagamento, será efetuada a retenção tributária prevista na legislação aplicável, nos termos do item 6 do Anexo XI da IN SEGES/MP n. 5/2017, quando couber.
- 13.12. É vedado o pagamento, a qualquer título, por serviços prestados, à empresa privada que tenha em seu quadro societário servidor público da ativa do órgão contratante, com fundamento na Lei de Diretrizes Orçamentárias vigente.
- 13.13. No caso de obras, caso não seja apresentada a documentação comprobatória do cumprimento das obrigações de que trata a IN SEGES/MP nº 6, de 2018, a



ESTADO DO MARANHÃO
PREFEITURA MUNICIPAL DE ARAME
CNPJ: 12.542.767/0001-21
Rua Nova, SN, Centro CEP: 65.945-000

182

contratante comunicará o fato à Contratada e reterá o pagamento da fatura mensal, em valor proporcional ao inadimplemento, até que a situação seja regularizada.

13.13.1. Na hipótese prevista no subitem anterior, não havendo quitação das obrigações por parte da Contratada no prazo de quinze dias, a contratante poderá efetuar o pagamento das obrigações diretamente aos empregados da Contratada que tenham participado da execução dos serviços objeto do contrato.

13.13.2. O contrato poderá ser rescindido por ato unilateral e escrito da contratante e a aplicação das penalidades cabíveis para os casos do não pagamento dos salários e demais verbas trabalhistas, bem como pelo não recolhimento das contribuições sociais, previdenciárias e para com o Fundo de Garantia do Tempo de Serviço (FGTS), em relação aos empregados da Contratada que efetivamente participarem da execução do contrato.

14. GARANTIA DA EXECUÇÃO

14.1. O adjudicatário prestará garantia de execução do contrato, nos moldes do art. 56 da Lei nº 8.666, de 1993, com validade durante a execução do contrato e por 90 (noventa) dias após o término da vigência contratual, em valor correspondente a 5% (cinco por cento) do valor total do contrato.

14.2. No prazo máximo de 10 (dez) dias úteis, prorrogáveis por igual período, a critério do contratante, contados da assinatura do contrato, a contratada deverá apresentar comprovante de prestação de garantia, podendo optar por caução em dinheiro ou títulos da dívida pública, seguro-garantia ou fiança bancária.

14.2.1. A inobservância do prazo fixado para apresentação da garantia acarretará a aplicação de multa de 0,07% (sete centésimos por cento) do valor total do contrato por dia de atraso, até o máximo de 2% (dois por cento).

14.2.2. O atraso superior a 25 (vinte e cinco) dias autoriza a Administração a promover a rescisão do contrato por descumprimento ou cumprimento irregular de suas cláusulas, conforme dispõem os incisos I e II do art. 78 da Lei n. 8.666 de 1993.

14.3. A validade da garantia, qualquer que seja a modalidade escolhida, deverá abranger um período de 90 dias após o término da vigência contratual, conforme item 3.1 do Anexo VII-F da IN SEGES/MP nº 5/2017.

[Handwritten signature]



ESTADO DO MARANHÃO
PREFEITURA MUNICIPAL DE ARAME
CNPJ: 12.542.767/0001-21
Rua Nova, SN, Centro CEP: 65.945-000

183
[Handwritten signature]

- 14.4. A garantia assegurará, qualquer que seja a modalidade escolhida, o pagamento de:
- 14.4.1. Prejuízos advindos do não cumprimento do objeto do contrato e do não adimplemento das demais obrigações nele previstas;
 - 14.4.2. Prejuízos diretos causados à Administração decorrentes de culpa ou dolo durante a execução do contrato;
 - 14.4.3. Multas moratórias e punitivas aplicadas pela Administração à contratada; e
 - 14.4.4. obrigações trabalhistas e previdenciárias de qualquer natureza e para com o FGTS, não adimplidas pela contratada, quando couber.
- 14.5. A modalidade seguro-garantia somente será aceita se contemplar todos os eventos indicados no item anterior, observada a legislação que rege a matéria.
- 14.6. A garantia em dinheiro deverá ser efetuada em favor da Contratante, em conta específica indicada pela Contratante, com correção monetária.
- 14.7. Caso a opção seja por utilizar títulos da dívida pública, estes devem ter sido emitidos sob a forma escritural, mediante registro em sistema centralizado de liquidação e de custódia autorizado pelo Banco Central do Brasil, e avaliados pelos seus valores econômicos, conforme definido pelo Ministério da Fazenda.
- 14.8. No caso de garantia na modalidade de fiança bancária, deverá constar expressa renúncia do fiador aos benefícios do artigo 827 do Código Civil.
- 14.9. No caso de alteração do valor do contrato, ou prorrogação de sua vigência, a garantia deverá ser ajustada à nova situação ou renovada, seguindo os mesmos parâmetros utilizados quando da contratação.
- 14.10. Se o valor da garantia for utilizado total ou parcialmente em pagamento de qualquer obrigação, a Contratada obriga-se a fazer a respectiva reposição no prazo máximo de 10 dias úteis, contados da data em que for notificada.
- 14.11. A Contratante executará a garantia na forma prevista na legislação que rege a matéria.
- 14.12. Será considerada extinta a garantia:
- 14.12.1. Com a devolução da apólice, carta fiança ou autorização para o levantamento de importâncias depositadas em dinheiro a título de garantia, acompanhada de declaração da Contratante, mediante termo circunstanciado, de que a Contratada cumpriu todas as cláusulas do contrato;

[Handwritten signature]



ESTADO DO MARANHÃO
PREFEITURA MUNICIPAL DE ARAME
CNPJ: 12.542.767/0001-21
Rua Nova, SN, Centro CEP: 65.945-000

186

14.12.2. No prazo de 90 (noventa) dias após o término da vigência do contrato, caso a Administração não comunique a ocorrência de sinistros, quando o prazo será ampliado, nos termos da comunicação, conforme estabelecido na alínea "h2" do item 3.1 do Anexo VII-F da IN SEGES/MP no. 05/2017.

14.13. O garantidor não é parte para figurar em processo administrativo instaurado pela contratante com o objetivo de apurar prejuízos e/ou aplicar sanções à contratada.

14.14. A contratada autoriza a contratante a reter, a qualquer tempo, a garantia, na forma prevista no neste Edital e no Contrato.

15. SANÇÕES ADMINISTRATIVAS

15.1. Comete infração administrativa, nos termos da Lei nº 8.666, de 1993, a Contratada que:

15.1.1. Inexecutar total ou parcialmente qualquer das obrigações assumidas em decorrência da contratação;

15.1.2. Ensejar o retardamento da execução do objeto;

15.1.3. Falhar ou fraudar na execução do contrato;

15.1.4. comportar-se de modo inidôneo; ou

15.1.5. cometer fraude fiscal.

15.2. Pela inexecução total ou parcial do objeto deste contrato, a Administração pode aplicar à Contratada as seguintes sanções:

15.2.1. Advertência por escrito, quando do não cumprimento de quaisquer das obrigações contratuais consideradas faltas leves, assim entendidas aquelas que não acarretam prejuízos significativos para o serviço contratado;

15.2.2. Multa de

a. 0,1% (um décimo por cento) até 0,2% (dois décimos por cento) por dia sobre o valor adjudicado em caso de atraso na execução dos serviços, limitada a incidência a 15 (quinze) dias. Após o décimo quinto dia e a critério da Administração, no caso de execução com atraso, poderá ocorrer a não-aceitação do objeto, de forma a configurar, nessa hipótese, inexecução total da obrigação assumida, sem prejuízo da rescisão unilateral da avença;

b. 0,1% (um décimo por cento) até 10% (dez por cento) sobre o valor adjudicado, em caso de atraso na execução do objeto, por período



ESTADO DO MARANHÃO
PREFEITURA MUNICIPAL DE ARAME
CNPJ: 12.542.767/0001-21
Rua Nova, SN, Centro CEP: 65.945-000

187
[Handwritten signature]

superior ao previsto no subitem acima, ou de inexecução parcial da obrigação assumida;

- c. 0,1% (um décimo por cento) até 15% (quinze por cento) sobre o valor adjudicado, em caso de inexecução total da obrigação assumida;
- d. 0,2% a 3,2% por dia sobre o valor mensal do contrato, conforme detalhamento constante das tabelas 1 e 2, abaixo; e
- e. 0,07% (sete centésimos por cento) do valor do contrato por dia de atraso na apresentação da garantia (seja para reforço ou por ocasião de prorrogação), observado o máximo de 2% (dois por cento). O atraso superior a 25 (vinte e cinco) dias autorizará a Administração Contratante a promover a rescisão do contrato;
- f. as penalidades de multa decorrentes de fatos diversos serão consideradas independentes entre si.

15.2.3. Suspensão de licitar e impedimento de contratar com o órgão, entidade ou unidade administrativa pela qual a Administração Pública opera e atua concretamente, pelo prazo de até dois anos;

15.2.4. Declaração de inidoneidade para licitar ou contratar com a Administração Pública, enquanto perdurarem os motivos determinantes da punição ou até que seja promovida a reabilitação perante a própria autoridade que aplicou a penalidade, que será concedida sempre que a Contratada ressarcir a Contratante pelos prejuízos causados;

15.3. As sanções previstas nos subitens 16.2.1, 16.2.3 e 16.2.4 poderão ser aplicadas à Contratada juntamente com as de multa, descontando-a dos pagamentos a serem efetuados.

15.4. Para efeito de aplicação de multas, às infrações são atribuídos graus, de acordo com as tabelas 1 e 2:

Tabela 01

GRAU	CORRESPONDÊNCIA
1	0,2% ao dia sobre o valor mensal do contrato
2	0,4% ao dia sobre o valor mensal do contrato



ESTADO DO MARANHÃO
PREFEITURA MUNICIPAL DE ARAME
CNPJ: 12.542.767/0001-21
Rua Nova, SN, Centro CEP: 65.945-000

188

3	0,8% ao dia sobre o valor mensal do contrato
4	1,6% ao dia sobre o valor mensal do contrato
5	3,2% ao dia sobre o valor mensal do contrato

Tabela 02

INFRAÇÃO		
ITEM	DESCRIÇÃO	GRAU
1	Permitir situação que crie a possibilidade de causar dano físico, lesão corporal ou consequências letais, por ocorrência;	05
2	Suspender ou interromper, salvo motivo de força maior ou caso fortuito, os serviços contratuais por dia e por unidade de atendimento;	04
3	Manter funcionário sem qualificação para executar os serviços contratados, por empregado e por dia;	03
4	Recusar-se a executar serviço determinado pela fiscalização, por serviço e por dia;	02
Para os itens a seguir, deixar de:		
7	Cumprir determinação formal ou instrução complementar do órgão fiscalizador, por ocorrência;	02
8	Substituir empregado que se conduza de modo inconveniente ou não atenda às necessidades do serviço, por funcionário e por dia;	01
9	Cumprir quaisquer dos itens do Edital e seus Anexos não previstos nesta tabela de multas, após reincidência formalmente notificada pelo órgão fiscalizador, por item e por ocorrência;	03
10	Indicar e manter durante a execução do contrato os prepostos previstos no edital/contrato	01



ESTADO DO MARANHÃO
PREFEITURA MUNICIPAL DE ARAME

CNPJ: 12.542.767/0001-21
Rua Nova, SN, Centro CEP: 65.945-000

189
/

- 15.5. Também ficam sujeitas às penalidades do art. 87, III e IV da Lei nº 8.666, de 1993, as empresas ou profissionais que:
- 15.5.1. tenham sofrido condenação definitiva por praticar, por meio dolosos, fraude fiscal no recolhimento de quaisquer tributos;
 - 15.5.2. tenham praticado atos ilícitos visando a frustrar os objetivos da licitação;
 - 15.5.3. demonstrem não possuir idoneidade para contratar com a Administração em virtude de atos ilícitos praticados.
- 15.6. Se, durante o processo de aplicação de penalidade, se houver indícios de prática de infração administrativa tipificada pela Lei nº 12.846, de 1º de agosto de 2013, como ato lesivo à administração pública nacional ou estrangeira, cópias do processo administrativo necessárias à apuração da responsabilidade da empresa deverão ser remetidas à autoridade competente, com despacho fundamentado, para ciência e decisão sobre a eventual instauração de investigação preliminar ou Processo Administrativo de Responsabilização - PAR.
- 15.7. A apuração e o julgamento das demais infrações administrativas não consideradas como ato lesivo à Administração Pública nacional ou estrangeira nos termos da Lei nº 12.846, de 1º de agosto de 2013, seguirão seu rito normal na unidade administrativa.
- 15.8. O processamento do PAR não interfere no seguimento regular dos processos administrativos específicos para apuração da ocorrência de danos e prejuízos à Administração Pública Federal resultantes de ato lesivo cometido por pessoa jurídica, com ou sem a participação de agente público.
- 15.9. A aplicação de qualquer das penalidades previstas realizar-se-á em processo administrativo que assegurará o contraditório e a ampla defesa à Contratada, observando-se o procedimento previsto na Lei nº 8.666, de 1993, e subsidiariamente a Lei nº 9.784, de 1999.
- 15.10. A autoridade competente, na aplicação das sanções, levará em consideração a gravidade da conduta do infrator, o caráter educativo da pena, bem como o dano causado à Administração, observado o princípio da proporcionalidade.
- 15.10.1. As multas devidas e/ou prejuízos causados à Contratante serão deduzidos dos valores a serem pagos, ou recolhidos em favor da União, ou deduzidos da garantia, ou ainda, quando for o caso, serão inscritos na Dívida Ativa da União e cobrados judicialmente.

/



ESTADO DO MARANHÃO
PREFEITURA MUNICIPAL DE ARAME

CNPJ: 12.542.767/0001-21
Rua Nova, SN, Centro CEP: 65.945-000

190
✓

- 15.11. Caso o valor da multa não seja suficiente para cobrir os prejuízos causados pela conduta do licitante, a União ou Entidade poderá cobrar o valor remanescente judicialmente, conforme artigo 419 do Código Civil.
- 15.12. Caso a Contratante determine, a multa deverá ser recolhida no prazo máximo de 30 (trinta) dias, a contar da data do recebimento da comunicação enviada pela autoridade competente.
- 15.13. As penalidades serão obrigatoriamente registradas no SICAF.

16. CRITÉRIOS DE SELEÇÃO DO FORNECEDOR.

- 16.1. As exigências de habilitação jurídica e de regularidade fiscal e trabalhista são as usuais para a generalidade dos objetos, conforme disciplinado no edital.
- 16.2. Os critérios de qualificação econômica a serem atendidos pelo fornecedor estão previstos no edital.
- 16.3. Os critérios de qualificação técnica a serem atendidos pelo fornecedor serão:
- 16.3.1. Registro ou inscrição no Conselho Regional de Engenharia e Agronomia – CREA da região sede da licitante, que comprove atividade relacionada com o objeto da licitação;
- 16.3.2. Em se tratando de empresa não registrada no CREA do Estado do Maranhão, esta deverá apresentar a certidão de registro do CREA de origem, ficando a licitante, caso seja a vencedora, obrigada a apresentar o visto do CREA-MA antes da assinatura do contrato
- 16.3.3. comprovação do licitante de possuir ou de que irá dispor em seu corpo técnico, profissionais de nível superior, ENGENHEIRO(S), reconhecido(s) pelo CREA detentor(res) de Atestado(s) de responsabilidade técnica, devidamente registrado(s) no CREA da região onde os serviços foram executados, acompanhado(s) da(s) respectiva(s) certidão(ões) de acervo técnico – CAT, expedida(s) por este(s) conselho(s) que comprovem ter o(s) profissionais, EXECUTADO OBRAS para o órgão ou entidade da Administração Pública Direta e Indireta, Federal, Estadual, Municipal ou do Distrito Federal, ou ainda para empresas privadas, serviço(s) iguais ou similares aos propostos neste Projeto Básico.
- 16.3.4. A comprovação do vínculo de que trata o item anterior, deverá ser feita através de:



ESTADO DO MARANHÃO
PREFEITURA MUNICIPAL DE ARAME

CNPJ: 12.542.767/0001-21
Rua Nova, SN, Centro CEP: 65.945-000

191

- a. Apresentação de cópia autenticada da Guia de Recolhimento do FGTS e informações à previdência social (GFIP), juntamente com a relação de trabalhadores constantes no arquivo (SEFIP), do mês de referência anterior ao da licitação, na qual deverá constar o nome do responsável técnico ou carteira de trabalho ou ficha do empregado, quando se tratar de empregado da empresa, ou outro meio que comprove o vínculo empregatício, permitida a comprovação do vínculo através de contrato de prestação de serviço.
 - b. Cópia do contrato social ou outro equivalente, quando se tratar de sócio da empresa.
 - c. Os profissionais apresentados só poderão ser substituídos em casos excepcionais, por outros de currículos equivalentes ou superiores, mediante justificativa e/ou solicitação prévia da Agência Executiva Metropolitana, que poderá aceitar ou não a sua substituição. A comprovação de currículo deverá ser feita com a apresentação da CAT (Certidão de Acervo Técnico) emitida pelo CREA.
 - d. A substituição do responsável técnico sem a prévia anuência da fiscalização constitui infração de natureza grave conforme tabela 01 do Item SANÇÕES ADMINISTRATIVAS.
 - e. Em caso de futura disponibilidade do profissional, a licitante deverá apresentar declaração formal, assinada pelo referido profissional, da qual deverá constar nome completo e número do CREA do profissional, informando que este irá integrar o corpo técnico da licitante caso esta seja declarada vencedora do certame. Juntamente com a declaração, deverão ser apresentados os documentos que comprovem a qualificação disposta acima.
- 16.3.5. A licitante deverá apresentar Declaração formal de que disponibilizará estrutura operacional (pessoal e material) adequado ao perfeito cumprimento do objeto da licitação.
- 16.3.6. A licitante deverá apresentar Declaração contendo a indicação do responsável técnico, que atuará como Coordenador Geral e Responsável Técnico pela execução dos serviços junto à Contratante, para responder pelas



ESTADO DO MARANHÃO
PREFEITURA MUNICIPAL DE ARAME
CNPJ: 12.542.767/0001-21
Rua Nova, SN, Centro CEP: 65.945-000

192
✓

atividades técnicas descritas no Projeto Básico, durante todo o período do contrato.

16.3.7. É vedada a indicação de um mesmo responsável técnico por mais de uma empresa proponente, fato este que inabilitará todas as envolvidas.

16.4. Os critérios de aceitabilidade de preços serão:

16.4.1. Valor Global: R\$ 1.259.573,59 (um milhão e duzentos e cinquenta e nove mil e quinhentos e setenta e três reais e cinquenta e nove centavos)

16.4.2. Valores unitários: conforme planilha de composição de preços anexa ao edital.

16.4.3. Caso o Regime de Execução seja o de empreitada por preço global ou empreitada integral, será desclassificada a proposta ou lance vencedor nos quais se verifique que qualquer um dos seus custos unitários supera o correspondente custo unitário de referência fixado pela Administração, salvo se o preço de cada uma das etapas previstas no cronograma físico-financeiro não superar os valores de referência discriminados nos projetos anexos a este edital.

16.5. O critério de julgamento da proposta é o menor preço global.

16.6. As regras de desempate entre propostas são as discriminadas no edital.

17. ESTIMATIVA DE PREÇOS E PREÇOS REFERENCIAIS.

17.1. O custo estimado da contratação é o previsto no valor global máximo.

17.2. Tal valor foi obtido a partir de orçamento

18. DOS RECURSOS ORÇAMENTÁRIOS.

Será encaminhado para o setor de contabilidade da Prefeitura Municipal de Arame/MA para que indique a dotação orçamentária adequada para a Contratação de pessoa jurídica para Conclusão de 01 (uma) Escola com 04 salas de aulas (Projeto Padrão FNDE – PAR 17213/2014) no Povoado Chapada do Garoto a pertencente ao Município de Arame / MA

Integram este Projeto Básico, para todos os fins e efeitos, os seguintes Anexos:

Anexo I – Cronograma Físico Financeiro;

Anexo II – Planilha Estimativa de Composição de BDI;

Anexo III – Planilha orçamentaria;

Anexo IV – Resumo;

✓



ESTADO DO MARANHÃO
PREFEITURA MUNICIPAL DE ARAME

CNPJ: 12.542.767/0001-21
Rua Nova, SN, Centro CEP: 65.945-000

- Anexo V – Curva ABC;
Anexo VI – Projeto Arquitetônicos;
Anexo VII – Memorial descritivo e especificações técnicas

Arame, MA, 01 de Junho de 2022

ÍTALO LIMA SILVA

CREA:111950020-6

Responsável pela elaboração do Projeto Básico

ELIZEU CHAVES ALBUQUERQUE
Secretário Municipal de Educação

APROVO o Projeto Básico nos moldes delineados, à vista do detalhamento descrito no referido documento,

194

[Handwritten signature]

RELATÓRIO FOTOGRÁFICO

[Handwritten signature]



ARAME

Secretaria Municipal de Obras e Urbanismo

ESTADO DO MARANHÃO
PREFEITURA MUNICIPAL DE ARAME
SECRETARIA MUNICIPAL DE OBRAS E URBANISMO

RELATÓRIO FOTOGRÁFICO



Foto 01 :

ESCOLA 4 SALAS - POVOADO CHAPADA DO GARITO

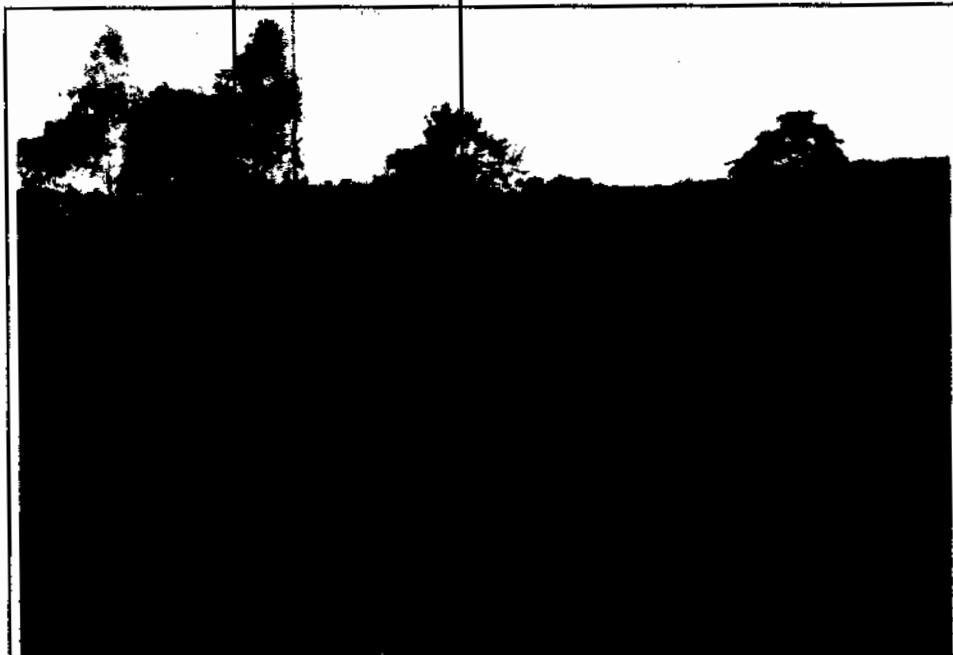

Foto 02 :

ESCOLA 4 SALAS - POVOADO CHAPADA DO GARITO



ARAME

Secretaria Municipal de Obras e Urbanismo

ESTADO DO MARANHÃO
PREFEITURA MUNICIPAL DE ARAME
SECRETARIA MUNICIPAL DE OBRAS E URBANISMO

106
[Handwritten signature]



Foto 03 :

ESCOLA 4 SALAS - POVOADO CHAPADA DO GAROTO



Foto 04 :

ESCOLA 4 SALAS - POVOADO CHAPADA DO GAROTO

[Handwritten signature]

A

ESCOLA 4 SALAS - FUNDADO CHAPADA DO GARDTO

Foto 08 :

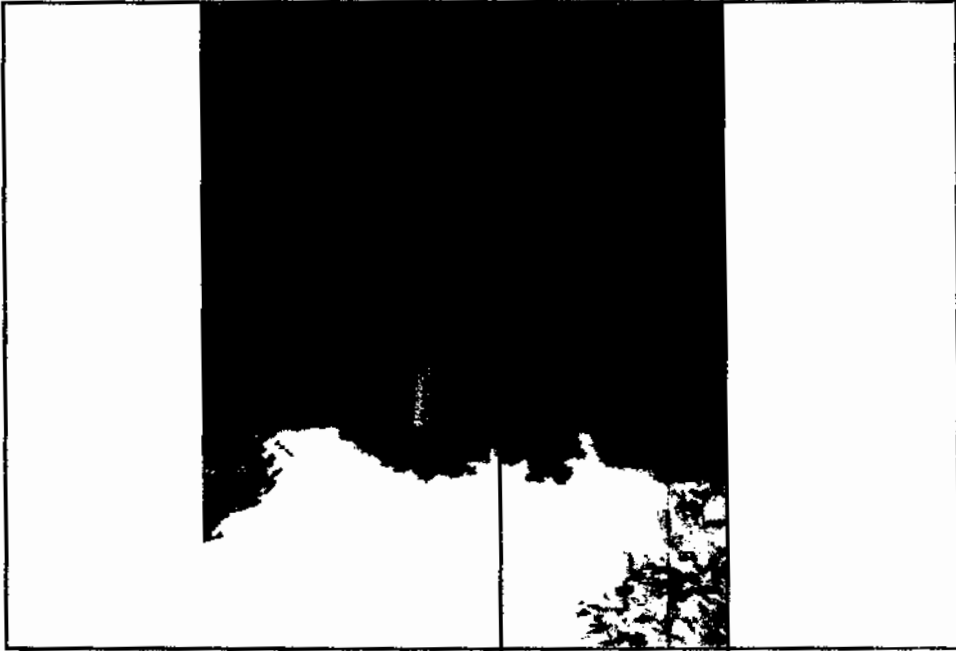

ESCOLA 4 SALAS - FUNDADO CHAPADA DO GARDTO

Foto 05 :



ESTADO DO MARANHÃO
PREFEITURA MUNICIPAL DE ARAJÓZ
SECRETARIA MUNICIPAL DE OBRAS E URBANISMO

Secretaria Municipal
de Obras e Urbanismo

ARAJÓZ

A
197



PREFEITURA MUNICIPAL DE
ARAME

Secretaria Municipal de Obras e Urbanismo

ESTADO DO MARANHÃO
PREFEITURA MUNICIPAL DE ARAME
SECRETARIA MUNICIPAL DE OBRAS E URBANISMO

1986
[Handwritten signature]



Foto 07 :

ESCOLA 4 SALAS - POVOADO CHAPADA DO BARRO

[Handwritten signature]

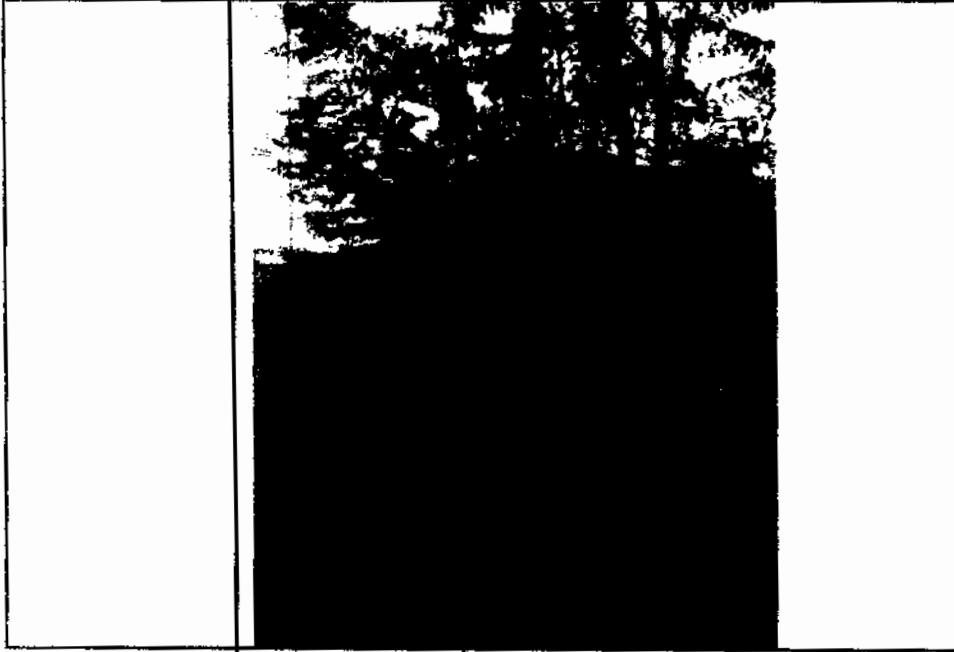
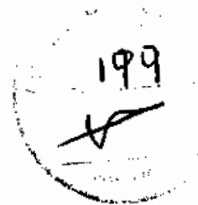

PLANILHA ORÇAMENTÁRIA

[Handwritten signature]

Projeto padrão FNDE - 04 SALAS DE AULA - CHAPADA DO GAROTO

PLANILHA ORÇAMENTÁRIA

Local: Arame - MA

BDI: 29,07%

1		SERVIÇOS PRELIMINARES							R\$	64.520,68
1.1	CPU	SINAPI	Placa de obra em chapa de aço galvanizado, Padrão Governo Federal	m²	10,00	230,79	R\$	426,94	R\$	3.307,80
1.3	C2850	SEINFRA	Ligação provisória de energia elétrica aérea monofásica 50A com poste de concreto; inclusive cabeamento, cabo de proteção para medidor e aterramento	un	1,00	1.308,20	R\$	1.688,49	R\$	1.308,20
1.4	93214	SINAPI	Instalação provisória de água	un	1,00	6.971,80	R\$	8.998,50	R\$	6.971,80
1.5	CPU	SINAPI	Instalações provisórias de esgoto	un	1,00	597,07	R\$	770,64	R\$	597,07
1.6	93212	SINAPI	Execução de sanitário e vestiário em carteiro de obra, inclusive instalação e aparelhos	m²	2,52	995,82	R\$	1.285,05	R\$	2.508,96
1.7	93207	SINAPI	Barracão para escritório de obra porte pequeno s=20,00m²	m²	20,00	1.154,66	R\$	1.490,32	R\$	23.093,20
1.8	93584	SINAPI	Barracão provisório para depósito	m²	20,00	955,81	R\$	1.233,66	R\$	19.116,20
1.9	C1630	SEINFRA	Locação de obra (execução de gabarito)	un	972,34	6,60	R\$	6,52	R\$	6.417,44
1.10	98525	SINAPI	Limpeza mecanizada de terreno com remoção de camada vegetal	m²	4.000,00	0,30	R\$	0,39	R\$	1.200,00
2			MOVIMENTO DE TERRAS PARA FUNDACOES						R\$	9.497,43
2.1	94319	SINAPI	Aterro aplicado em camadas de 0,20 m com material apilo - arenoso (entre baldrames)	m³	142,84	66,49	R\$	85,82	R\$	9.497,43
2.2	90091	SINAPI	ESCAVAÇÃO MECANIZADA DE VALA COM PROF. ATÉ 1,5 M (MÉDIA MONTANTE E JUSANTE/UMA COMPOSIÇÃO POR TRECHO), ESCAVADEIRA (0,8 M3), LARG. DE 1,5 M A 2,5 M, EM SOLO DE 1A CATEGORIA, LOCAIS COM BAIXO NÍVEL DE INTERFERÊNCIA.	m³	-	5,57	R\$	7,19	R\$	-
2.3	101616	SINAPI	PREPARO DE FUNDO DE VALA COM LARGURA MENOR QUE 1,5 M (ACERTO DO SOLO NATURAL)	m³	-	4,47	R\$	5,77	R\$	-
2.4	83362	SINAPI	Reatero manual de valas com compactação mecanizada	m³	-	24,06	R\$	31,05	R\$	-
3			FUNDAÇÕES						R\$	12.753,62
3.1			CONCRETO ARMADO PARA FUNDACOES						R\$	-
3.1.1	108999	SINAPI	ESTACA ESCAVADA MECANICAMENTE, SEM FLUIDO ESTABILIZANTE, COM 25CM DE DIÂMETRO, COM	m		71,66	R\$	92,49	R\$	-
3.1.2	96619	SINAPI	Leito de concreto não-estrutural, espessura 5cm	m²		23,31	R\$	30,09	R\$	-
3.1.3	96536	SINAPI	Forma de madeira em tábuas para fundações, com reaproveitamento	m²		136,38	R\$	176,03	R\$	-
3.1.4	92916	SINAPI	Armação de aço CA-50 Ø 6,3mm; incluso fornecimento, corte, dobra e colocação	kg		14,41	R\$	18,60	R\$	-
3.1.5	92917	SINAPI	Armação de aço CA-50 Ø 8mm; incluso fornecimento, corte, dobra e colocação	kg		13,62	R\$	17,58	R\$	-
3.1.6	92919	SINAPI	Armação de aço CA-50 Ø 10mm; incluso fornecimento, corte, dobra e colocação	kg		12,21	R\$	15,76	R\$	-
3.1.7	92921	SINAPI	Armação de aço CA-50 Ø 12,5mm; incluso fornecimento, corte, dobra e colocação	kg		10,33	R\$	13,33	R\$	-
3.1.8	92915	SINAPI	Armação de aço CA-60 Ø 5,0mm; incluso fornecimento, corte, dobra e colocação	kg		15,09	R\$	19,48	R\$	-
3.1.9	96558	SINAPI	CONCRETAGEM DE SAPATAS, FCK 30 MPA, COM USO DE BOMBA LANÇAMENTO, ADENSAMENTO E ACABAMENTO.	m³		579,00	R\$	747,32	R\$	-
3.2			CONCRETO ARMADO PARA FUNDACOES - VIGAS BALDRAMES						R\$	-
3.2.1	96536	SINAPI	Forma de madeira em tábuas para fundações, com reaproveitamento	m²		75,56	R\$	97,55	R\$	-
3.2.2	92917	SINAPI	Armação de aço CA-50 Ø 8mm; incluso fornecimento, corte, dobra e colocação	kg		13,62	R\$	17,58	R\$	-
3.2.3	92919	SINAPI	Armação de aço CA-50 Ø 10mm; incluso fornecimento, corte, dobra e colocação	kg		12,21	R\$	15,76	R\$	-
3.2.4	92915	SINAPI	Armação de aço CA-60 Ø 5,0mm; incluso fornecimento, corte, dobra e colocação	kg		15,09	R\$	19,48	R\$	-
3.2.5	96557	SINAPI	Concreto Bombeado fck= 25MPa; incluindo preparo, lançamento e adensamento	m³		573,40	R\$	740,09	R\$	-
3.3			CONCRETO ARMADO PARA FUNDACOES - BASE CAIXA D'ÁGUA						R\$	-
3.3.1	96535	SINAPI	Forma de madeira em tábuas para fundações, com reaproveitamento	m²	5,60	136,38	R\$	176,03	R\$	763,73
3.3.2	92919	SINAPI	Armação de aço CA-50 Ø 10mm; incluso fornecimento, corte, dobra e colocação	kg	325,00	12,21	R\$	15,76	R\$	3.988,25
3.3.3	92915	SINAPI	Armação de aço CA-60 Ø 5,0mm; incluso fornecimento, corte, dobra e colocação	kg	82,00	15,09	R\$	19,48	R\$	1.237,38
3.3.4	96558	SINAPI	Concreto Bombeado fck= 25MPa; incluindo preparo, lançamento e adensamento	m³	3,92	579,00	R\$	747,32	R\$	2.269,68

Projeto padrão FNDE - 04 SALAS DE AULA - CHAPADA DO GAROTO

PLANILHA ORÇAMENTÁRIA

Local: Arame - MA

BDI: 29,07%

3.3.5	100899	SINAPI	Estaca escavada mecanicamente com 30 cm de diametro, sem armação	m	63,00	71,66	R\$	92,49	R\$	4.514,58
4			SUPERESTRUTURA						R\$	169.484,72
4.1			CONCRETO ARMADO - VIGAS						R\$	-
4.1.1	92471	SINAPI	Montagem e desmontagem de forma para vigas, em chapa de madeira plastificada com reaproveitamento	m²	390,71	90,56	R\$	116,89	R\$	35.382,70
4.1.2	92776	SINAPI	Armação de aço CA-50 Ø 8,3mm; incluso fornecimento, corte, dobra e colocação	kg	0,55	15,25	R\$	19,68	R\$	8,39
4.1.3	92777	SINAPI	Armação de aço CA-50 Ø 8mm; incluso fornecimento, corte, dobra e colocação	kg	704,00	14,24	R\$	18,38	R\$	10.024,96
4.1.4	92778	SINAPI	Armação de aço CA-50 Ø 10mm; incluso fornecimento, corte, dobra e colocação	kg	100,81	12,67	R\$	16,35	R\$	1.277,28
4.1.5	92775	SINAPI	Armação de aço CA-60 Ø 5,0mm; incluso fornecimento, corte, dobra e colocação	kg	330,73	16,21	R\$	20,92	R\$	5.361,13
4.1.6	103675	SINAPI	Concreto Bombeado fck= 25MPa; incluindo preparo, lançamento e adensamento	m³	24,08	549,08	R\$	706,70	R\$	13.221,85
4.2			CONCRETO ARMADO - PILARES						R\$	-
4.2.1	92427	SINAPI	Montagem e desmontagem de forma para pilares, em chapa de madeira compensada plastificada com reaproveitamento	m²	264,74	49,18	R\$	83,48	R\$	13.019,91
4.2.2	92776	SINAPI	Armação de aço CA-50 Ø 10mm; incluso fornecimento, corte, dobra e colocação	kg	878,53	12,67	R\$	16,35	R\$	11.143,65
4.2.3	92779	SINAPI	Armação de aço CA-50 Ø 12,5mm; incluso fornecimento, corte, dobra e colocação	kg	97,16	10,66	R\$	13,76	R\$	1.035,73
4.2.4	92775	SINAPI	Armação de aço CA-60 Ø 5,0mm; incluso fornecimento, corte, dobra e colocação	kg	333,19	16,21	R\$	20,92	R\$	5.401,01
4.2.5	103669	SINAPI	Concreto para Estrutura fck=25MPa, incluindo preparo, lançamento, adensamento.	m³	13,53	761,12	R\$	982,38	R\$	10.297,95
4.3			CONCRETO ARMADO - LAJES DE FORRO						R\$	-
4.3.1	3742	SINAPI	Laje pré-moldada para forro	m²	519,88	98,00	R\$	126,49	R\$	50.948,24
4.4			CONCRETO ARMADO - VERGAS E CONTRAVERGAS						R\$	-
4.4.1	93163	SINAPI	Vergas e contravergas pré-moldada fck= 20MPa, seção 10x10cm	m	191,60	64,53	R\$	83,29	R\$	12.363,95
5			SISTEMA DE VEDAÇÃO VERTICAL INTERNO E EXTERNO (PAREDES)						R\$	48.756,75
5.1	103322	SINAPI	Alvenaria de vedação de 1/2 vez em tijolos cerâmicos (dimensões nominais: 39x19x09); assentamento em argamassa no traço 1:2:8 (cimento, cal e areia)	m²	743,55	51,43	R\$	66,36	R\$	38.240,78
5.2	93302	SINAPI	Encunhamento (aperto de alvenaria) em tijolo cerâmicos maciços 5x10x20cm 1 vez (esp. 20cm), assentamento c/ argamassa traço 1:8 (cimento e areia)	m	250,70	22,15	R\$	28,59	R\$	5.553,01
5.3	C4076	SEINFRA	Divisória de banheiros e sanitários em granito com espessura de 2cm polido assentado com argamassa traço 1:4	m²	12,92	461,53	R\$	596,70	R\$	5.962,97
6			ESQUADRIAS						R\$	68.163,59
6.1			PORTAS DE MADEIRA						R\$	-
6.1.1	90843	SINAPI	PM1 - Porta de abrir em madeira para pintura 0,80x2,10m, espessura 3,5cm, incluso dobradiças, batentes e fechadura	un	7,00	831,05	R\$	1.072,64	R\$	5.817,35
6.1.2	90843	SINAPI	PM2 - Porta de madeira com visor para pintura, semi-oca (leve ou média), dimensões 60x210cm, espessura 3,5cm; incluso dobradiças, batentes e fechadura	un	5,00	831,05	R\$	1.072,64	R\$	4.155,25
6.1.3	90843	SINAPI	PM3- Porta de abrir em madeira para pintura 0,80x2,10m, espessura 3,5cm, incluso dobradiças, batentes e fechadura	un	2,00	831,05	R\$	1.072,64	R\$	1.662,10
6.1.4	90841	SINAPI	PM4- Porta de abrir em madeira para pintura 0,60x2,10m, espessura 3,5cm, com veneziana 0,50x0,40m conforme projeto, incluso dobradiças, batentes e fechadura	un	1,00	785,19	R\$	1.013,44	R\$	785,19
6.1.5	90843	CPU	PM5- Porta de abrir em madeira para pintura 0,80x2,10m, espessura 3,5cm, com veneziana 0,50x0,40m conforme projeto, incluso dobradiças, batentes e fechadura	un	3,00	831,05	R\$	1.072,64	R\$	2.493,15

201

Projeto padrão FNDE - 04 SALAS DE AULA - CHAPADA DO GAROTO

PLANILHA ORÇAMENTÁRIA

Local: Arame - MA

BDI: 29,07%

17.3.2	91926	SINAPI	Condutor de cobre unipolar, isolamento em PVC/70°C, camada de proteção em PVC, não propagador de chamas, classe de tensão 750V, encordoamento classe 5, flexível, com as seguintes seções nominais: #2,5 mm ²	m	1.957,30	3,94	R\$	5,09	R\$	7.744,76
17.3.3	101561	SINAPI	Condutor de cobre unipolar, isolamento em PVC/70°C, camada de proteção em PVC, não propagador de chamas, classe de tensão 750V, encordoamento classe 5, flexível, com as seguintes seções nominais: #16 mm ²	m	278,70	18,04	R\$	23,25	R\$	5.019,39
17.3.4	39233	SINAPI	Condutor de cobre unipolar, isolamento em PVC/70°C, camada de proteção em PVC, não propagador de chamas, classe de tensão 750V, encordoamento classe 5, flexível, com as seguintes seções nominais: #35 mm ²	m	113,60	35,11	R\$	45,32	R\$	3.988,50
17.3.5	39234	SINAPI	Condutor de cobre unipolar, isolamento em PVC/70°C, camada de proteção em PVC, não propagador de chamas, classe de tensão 750V, encordoamento classe 5, flexível, com as seguintes seções nominais: #50 mm ²	m	12,90	51,52	R\$	66,50	R\$	664,61
17.3.6	39236	SINAPI	Condutor de cobre unipolar, isolamento em PVC/70°C, camada de proteção em PVC, não propagador de chamas, classe de tensão 750V, encordoamento classe 5, flexível, com as seguintes seções nominais: #95 mm ²	m	51,60	95,00	R\$	122,62	R\$	4.902,00
17.3.7	88281	SINAPI	Cabo CCI-50 2 pares	m	52,80	6,33	R\$	8,17	R\$	332,96
17.3.8	C0580	SEINFRA	Cabo CCE-50 2 pares	m	53,80	9,64	R\$	12,44	R\$	516,70
17.4			ILUMINAÇÃO E TOMADAS				R\$		R\$	
17.4.1	92000	SINAPI	Tomada universal, 2P+T, 10A/250v, cor branca, completa	un	58,00	21,45	R\$	27,69	R\$	1.201,20
17.4.2	92001	SINAPI	Tomada universal, 2P+T, 20A/250V, cor branca, completa	un	2,00	23,35	R\$	30,14	R\$	46,70
17.4.3	91953	SINAPI	Interruptor simples 10 A, completa	un	7,00	20,26	R\$	26,15	R\$	141,82
17.4.4	91959	SINAPI	Interruptor duas seções 10A por seção, completa	un	1,00	32,11	R\$	41,44	R\$	32,11
17.4.5	91987	SINAPI	Interruptor três seções 10A por seção, completa	un	9,00	43,96	R\$	56,74	R\$	395,64
17.4.6	92023	SINAPI	Interruptor simples com uma tomada	un	3,00	35,85	R\$	46,27	R\$	107,55
17.4.7	C2298	SEINFRA	Placa cega 2x4"	un	7,00	12,27	R\$	15,84	R\$	85,89
17.4.8	C1636	SEINFRA	Luminárias embutir 2x32W completa	un	60,00	109,67	R\$	141,55	R\$	6.560,20
17.4.9	C1681	SEINFRA	Luminárias embutir 2x16W completa	un	3,00	96,70	R\$	124,81	R\$	290,10
17.4.10	C2045	SEINFRA	Projektor de alumínio com lâmpada de vapor metálico de 150W	un	13,00	384,23	R\$	495,93	R\$	4.994,99
17.4.11	96307	SINAPI	Tomada modular RJ-45 completa	un	10,00	38,44	R\$	49,61	R\$	384,40
18			SISTEMA DE PROTEÇÃO CONTRA DESCARGAS ATMOSFÉRICAS (SPDA)						R\$	51.236,97
18.1	96989	SINAPI	Pára-raios tipo Franklin em latão cromado	un	1,00	116,98	R\$	150,99	R\$	116,98
18.2	C3478	SEINFRA	Vergalhão CA - 25 # 10 mm2	m	26,00	10,81	R\$	13,95	R\$	281,08
18.3	96463	SINAPI	Conector mini-bar em bronze estanhado	un	26,00	18,32	R\$	23,65	R\$	476,32
18.4	06051/CRSE	ORSE	Caixa de equalização de potências 200x200mm em aço com barramento Espessura 6 mm	un	1,00	276,98	R\$	357,50	R\$	276,98
18.5	96985	SINAPI	Haste tipo cooperweld 5/8" x 3,00m	un	26,00	97,56	R\$	125,92	R\$	2.536,56
18.6	96973	SINAPI	Cabo de cobre nu 35mm ²	m	430,80	58,02	R\$	74,89	R\$	24.995,02
18.7	96974	SINAPI	Cabo de cobre nu 50mm ²	m	288,00	76,25	R\$	98,42	R\$	21.960,00
18.8	96111	SINAPI	Caixa de inspeção com tampa em PVC, Ø 230mm x 250mm	un	5,00	53,03	R\$	68,45	R\$	265,15
18.9	C2457	SEINFRA	Terminal ou conector de pressão - para cabo 35mm ²	un	26,00	12,65	R\$	16,33	R\$	328,90
19			SERVIÇOS COMPLEMENTARES						R\$	36.397,68
19.1			GERAL						R\$	
19.1.1	C4068	SEINFRA	Bancada em granito cinza andorinha - espessura 2cm, conforme projeto	m ²	12,22	332,99	R\$	429,79	R\$	4.069,14

A 202

Projeto padrão FNDE - 04 SALAS DE AULA - CHAPADA DO GAROTO

PLANILHA ORÇAMENTÁRIA

Local: Arame - MA

BDI: 29,07%

16			SISTEMA DE PROTEÇÃO CONTRA INCÊNDIO					R\$	2.096,20
16.1	101909	SINAPI	Extintor PQS - 6KG	un	5,00	283,83	R\$	366,34	R\$ 1.419,15
16.2	97599	SINAPI	Luminária de emergência de blocos autônomos de LED, com autonomia de 2h	un	14,00	26,08	R\$	33,66	R\$ 365,12
16.3	72947	SINAPI	Marcação de piso com tinta retrorefletiva para localização de extintor, dimensões 100x100cm	m²	5,00	13,86	R\$	17,89	R\$ 89,30
16.4	37557	CPU	Placa de sinalização em PVC fotoluminescente, dimensões até 480cm²	un	19,00	12,77	R\$	16,48	R\$ 242,83
17			INSTALAÇÕES ELÉTRICAS E TELEFÔNICAS 220V						R\$ 61.366,44
17.1			QUADRO DE DISTRIBUIÇÃO						
17.1.1	101875	SINAPI	Quadro de distribuição de embutir, sem barramento, para 12 disjuntores padrão europeu (linha branca), exclusiva disjuntores	un	2,00	484,88	R\$	625,83	R\$ 969,76
17.1.2	101878	SINAPI	Quadro de distribuição de embutir, sem barramento, para 15 disjuntores padrão europeu (linha branca), exclusiva disjuntores	un	1,00	653,26	R\$	843,16	R\$ 653,26
17.1.3	100580	SINAPI	Quadro de distribuição para telefone - fornecimento e instalação	un	1,00	119,38	R\$	149,65	R\$ 112,38
17.1.4	C3579	SEINFRA	Quadro de medição	un	1,00	91,19	R\$	117,70	R\$ 91,19
17.1.5	93653	SINAPI	Disjuntor termomagnético monopolar 10 A, padrão DIN	un	6,00	9,87	R\$	12,74	R\$ 59,22
17.1.6	93653	SINAPI	Disjuntor termomagnético monopolar 25 A, padrão DIN	un	1,00	9,87	R\$	12,74	R\$ 9,87
17.1.7	93653	SINAPI	Disjuntor termomagnético monopolar 32 A, padrão DIN	un	2,00	9,87	R\$	12,74	R\$ 19,74
17.1.8	C4562	SEINFRA	Dispositivo de proteção contra surto	un	4,00	119,10	R\$	153,72	R\$ 476,40
17.1.9	93660	SINAPI	Disjuntor termomagnético bipolar 10 A - 5 kA	un	30,00	48,54	R\$	62,65	R\$ 1.456,20
17.1.10	93660	SINAPI	Disjuntor termomagnético bipolar 13 A - 5 kA	un	5,00	48,54	R\$	62,65	R\$ 242,70
17.1.12	93660	SINAPI	Disjuntor termomagnético bipolar 40 A - 4,5 kA	un	1,00	48,54	R\$	62,65	R\$ 48,54
17.1.13	93666	SINAPI	Disjuntor termomagnético bipolar 80 A - 4,5 kA	un	1,00	60,60	R\$	78,22	R\$ 60,60
17.1.14	101896	SINAPI	Disjuntor termomagnético tripolar 150A	un	1,00	540,31	R\$	697,38	R\$ 540,31
17.2			ELETRODUTOS E ACESSÓRIOS						
17.2.1	91854	SINAPI	Eletroduto PVC flexível corrugado reforçado, Ø25mm (DN 3/4")	m	558,30	7,44	R\$	9,60	R\$ 4.153,75
17.2.2	91856	SINAPI	Eletroduto PVC flexível corrugado reforçado, Ø32mm (DN 1")	m	157,30	9,81	R\$	12,66	R\$ 1.543,11
17.2.3	93008	SINAPI	Eletroduto PVC rígido roscaável, Ø50mm (DN 1 1/2")	m	188,50	14,96	R\$	19,31	R\$ 2.619,98
17.2.4	93009	SINAPI	Eletroduto PVC rígido roscaável, Ø60mm (DN 2")	m	28,80	22,53	R\$	29,08	R\$ 648,88
17.2.5	93011	SINAPI	Eletroduto PVC rígido roscaável, Ø65mm (DN 3")	m	49,20	38,93	R\$	50,25	R\$ 1.915,36
17.2.6	92662	SINAPI	Luva de aço galvanizado 1 1/2"	un	9,00	35,81	R\$	45,96	R\$ 320,49
17.2.7	92693	SINAPI	Luva de aço galvanizado 1/2"	un	2,00	12,29	R\$	15,86	R\$ 24,58
17.2.8	C0829	SEINFRA	Caixa de passagem 40x40 com tampa	un	9,00	166,65	R\$	215,10	R\$ 1.499,65
17.2.9	C0830	SEINFRA	Caixa de passagem 30x30 para telefone	un	5,00	166,65	R\$	215,10	R\$ 833,25
17.2.10	91944	SINAPI	Caixa de passagem PVC 4x4"	un	5,00	11,16	R\$	14,40	R\$ 55,80
17.2.11	91941	SINAPI	Caixa de passagem PVC 4x2"	un	88,00	7,94	R\$	10,25	R\$ 698,72
17.2.12	91937	SINAPI	Caixa de passagem PVC 3" octogonal	un	131,00	9,29	R\$	11,99	R\$ 1.216,99
17.2.13	C0871	SEINFRA	Canaleta PVC 80x80cm	m	2,00	65,41	R\$	84,42	R\$ 130,82
17.3			CABOS E FIOS (CONDUTORES)						
17.3.1	91924	SINAPI	Condutor de cobre unipolar, isolamento em PVC/70°C, camada de proteção em PVC, não propagador de chamas, classe de tensão 750V, encordoamento classe 5, flexível, com as seguintes seções nominais: #1,5 mm²	m	1.261,50	2,67	R\$	3,45	R\$ 3.368,21

[Handwritten signature]
203

Projeto padrão FNDE - 04 SALAS DE AULA - CHAPADA DO GAROTO

PLANILHA ORÇAMENTÁRIA

Local: Arame - MA

BDI: 29,07%

13.10	89834	SINAPI	Junção PVC esgoto 100 x 100 mm	un	3,00	39,04	R\$	50,39	R\$	117,12	
13.11	89707	SINAPI	Caixa Sifonada 100x100x50mm	un	4,00	38,03	R\$	49,09	R\$	152,12	
13.12	89709	SINAPI	Ralo Seco PVC 100x40mm	un	4,00	15,48	R\$	19,98	R\$	61,92	
13.13	C3738	SEINFRA	Terminal de Ventilação Série Normal 50mm	un	4,00	54,47	R\$	70,30	R\$	217,88	
13.14	C0606	SEINFRA	Caixa de inspeção em alvenaria de tijolo medindo 900x900x600mm, com tampão em ferro fundido	un	10,00	213,27	R\$	275,27	R\$	2.132,70	
13.15	98110	SINAPI	Caixa de gordura sifonada, em alvenaria de tijolo, medindo 900x900x1200mm, com tampão em ferro fundido	un	1,00	403,98	R\$	521,42	R\$	403,98	
13.16	98099	SINAPI	Sumidouro, conforme projeto	un	4,00	4.031,15	R\$	5.203,01	R\$	16.124,60	
13.17	98087	SINAPI	Fossa séptica, conforme projeto	un	1,00	10.059,51	R\$	12.983,81	R\$	10.059,51	
13.18	C4028	SEINFRA	Canaleta de concreto 20cm x 20cm com tampa com grelha de alumínio	m	8,42	187,33	R\$	241,79	R\$	1.577,32	
14			LOUÇAS E METAIS						R\$	14.772,62	
14.1	C1151	SEINFRA	Ducha higiênica com registro e derivação, Deca ou equivalente	un	2,00	71,60	R\$	92,69	R\$	143,36	
14.2	96476	SINAPI	Bacia sanitária Convencional, Deca ou equivalente com acessórios	un	5,00	234,88	R\$	303,16	R\$	1.174,40	
14.3	99635	SINAPI	Válvula de descarga 1 1/2", acabamento cromado, Deca ou equivalente	un	5,00	238,18	R\$	307,42	R\$	1.190,90	
14.4	86931	SINAPI	Bacia Sanitária Convencional com Caixa Acoplada, Deca ou equivalente com acessórios	un	3,00	366,86	R\$	472,22	R\$	1.097,58	
14.5	100858	SINAPI	Mictório com Sifão Integrado, Deca ou equivalente	un	1,00	494,74	R\$	638,58	R\$	494,74	
14.6	86904	SINAPI	Lavatório pequeno cor branco gelo, com coluna suspensa, Deca ou equivalente	un	5,00	112,86	R\$	145,41	R\$	563,30	
14.7	86901	SINAPI	Caixa de embutir oval em louça branca	un	6,00	108,01	R\$	139,41	R\$	648,06	
14.8	86906	SINAPI	Torneira para lavatório de mesa bica baixa, Deca ou equivalente	un	11,00	52,75	R\$	68,08	R\$	580,25	
14.9	95544	SINAPI	Papeleira Metálica, Deca ou equivalente	un	8,00	67,54	R\$	87,17	R\$	540,32	
14.10	100868	SINAPI	Barra de apoio 80 cm, aço inox polido, Deca ou equivalente	un	3,20	303,42	R\$	391,62	R\$	970,94	
14.11	100864	SINAPI	Barra de apoio 1,60 cm, em U, aço inox polido, Deca ou equivalente	un	3,20	579,48	R\$	747,93	R\$	1.854,33	
14.12	04287/ORSE	CPU	Dispenser Toalha, Melhoramentos ou equivalente.	un	9,00	44,58	R\$	57,54	R\$	401,22	
14.13	95547	SINAPI	Dispenser Saboneteira, Melhoramentos ou equivalente	un	9,00	69,22	R\$	89,34	R\$	622,98	
14.14	86919	SINAPI	Tanque Grande 40L cor branco gelo, incluso torneira de metal cromado, Deca ou equivalente	un	1,00	683,07	R\$	881,84	R\$	683,07	
14.15	86936	SINAPI	Caixa de embutir em aço inoxidável completa, dimensões 40x34x17cm	un	4,00	495,98	R\$	640,18	R\$	1.983,92	
14.16	86909	SINAPI	Torneira para cozinha de mesa bica móvel, Deca, ou equivalente	un	5,00	91,58	R\$	118,20	R\$	457,90	
14.17	86936	SINAPI	Caixa em aço inoxidável completa, dimensões 50x40x30cm	un	2,00	495,98	R\$	640,18	R\$	991,96	
14.18	C2507	SEINFRA	Torneira elétrica LorenEggy, Lorenzetti ou equivalente	un	1,00	161,83	R\$	208,62	R\$	161,83	
14.19	10797	SINAPI	Chuveiro Maxi Ducha com desviador para duchas elétricas, Lorenzetti ou equivalente	un	1,00	50,94	R\$	65,75	R\$	50,94	
14.20	7802	SINAPI	Torneira de parede de uso geral com bico para mangueira	un	5,00	32,18	R\$	41,51	R\$	160,80	
15			INSTALAÇÃO DE GÁS COMBUSTIVEL						R\$	2.670,82	
15.1	94970	SINAPI	Abrigo para Central de GLP, em concreto	m²	0,80	342,61	R\$	442,21	R\$	274,09	
15.2	91341	SINAPI	Requadro para ventilação em chapa de alumínio com veneziana	m²	0,16	616,22	R\$	795,39	R\$	99,80	
15.3	92688	SINAPI	Tubo de Aço Galvanizado Ø 3/4", fornecimento e instalação	m	7,20	39,98	R\$	50,31	R\$	280,66	
15.4	92693	SINAPI	Cotovelo de aço galvanizado Ø 3/4"	un	2,00	12,29	R\$	15,86	R\$	24,58	
15.5	MERCADO	CPU	Fita anticorrosiva 5cmx30m (2 camadas)	un	4,00	R\$	5,03	R\$	6,49	R\$	20,12
15.7	09848/ORSE	CPU	Regulador 1º estágio com manômetro	un	1,00	R\$	198,00	R\$	255,56	R\$	198,00
15.8	MERCADO	CPU	Regulador 2º estágio com registro	un	1,00	R\$	49,00	R\$	63,24	R\$	49,00
15.9	MERCADO	CPU	Instalação básica para abrigo de gás (capacidade 2 cilindros GLP de 45 kg)	un	1,00	R\$	1.685,78	R\$	2.175,84	R\$	1.685,78
15.10	CPS008	CPU	Placa de sinalização em pvc cod 01 - (500x300) Proibido fumar	un	1,00	R\$	20,00	R\$	25,81	R\$	20,00
15.11	CPS009	CPU	Placa de sinalização em pvc cod 06 - (500x300) Perigo Inflamável	un	1,00	R\$	20,00	R\$	25,81	R\$	20,00

Projeto padrão FNDE - 04 SALAS DE AULA - CHAPADA DO GAROTO

PLANILHA ORÇAMENTÁRIA

Local: Arame - MA

BDI: 29,07%

11.4	89489	SINAPI	Pintura em latex PVA sobre lajes internas e externas, 2 demãos	m ²	483,57	12,85	R\$	16,33	R\$	6.117,16
11.5	CPU	SINAPI	Pintura em esmalte sintético em roda meio de madeira, 2 demãos	m ²	20,30	18,84	R\$	24,06	R\$	329,30
11.6	100742	SINAPI	Pintura em esmalte acetinado sobre superfície metálica, 2 demãos	m ²	21,80	18,74	R\$	24,19	R\$	404,78
11.7	CPU	SINAPI	Pintura em esmalte sintético em porta de madeira, 2 demãos	m ²	59,64	18,84	R\$	24,06	R\$	1.111,89
12			INSTALAÇÕES HIDRÁULICAS						R\$	18.704,03
12.1	89401	SINAPI	Tubo PVC soldável Ø 20 mm	m	23,00	8,91	R\$	8,92	R\$	158,93
12.2	89448	SINAPI	Tubo PVC soldável Ø 25 mm	m	8,00	5,12	R\$	6,61	R\$	40,96
12.3	89447	SINAPI	Tubo PVC soldável Ø 32 mm	m	3,00	10,98	R\$	14,17	R\$	32,94
12.4	89448	SINAPI	Tubo PVC soldável Ø 40 mm	m	11,00	15,82	R\$	20,42	R\$	174,02
12.5	89449	SINAPI	Tubo PVC soldável Ø 50 mm	m	4,00	18,18	R\$	23,48	R\$	72,72
12.6	89450	SINAPI	Tubo PVC soldável Ø 60 mm	m	69,00	30,18	R\$	38,95	R\$	2.082,42
12.7	89404	SINAPI	Joelho PVC soldável 90° agua fria 20mm	un	14,00	3,95	R\$	5,19	R\$	85,30
12.8	89481	SINAPI	Joelho PVC soldável 90° agua fria 25mm	un	15,00	3,77	R\$	4,87	R\$	56,55
12.9	89492	SINAPI	Joelho PVC soldável 90° agua fria 32mm	un	42,00	6,22	R\$	8,03	R\$	261,24
12.10	89497	SINAPI	Joelho PVC soldável 90° agua fria 40mm	un	8,00	10,61	R\$	13,69	R\$	84,88
12.11	89505	SINAPI	Joelho PVC soldável 90° agua fria 60mm	un	2,00	35,96	R\$	46,41	R\$	71,92
12.12	89619	SINAPI	Te PVC soldável com rosca agua fria 25mmX25mmX20mm	un	2,00	7,87	R\$	10,16	R\$	15,74
12.13	89622	SINAPI	Te PVC soldável com rosca agua fria 25mmX25mmX32mm	un	1,00	12,31	R\$	15,89	R\$	12,31
12.14	89626	SINAPI	Te PVC soldável com rosca agua fria 50mmX50mmX40mm	un	2,00	29,25	R\$	37,75	R\$	59,50
12.15	89627	SINAPI	Te PVC soldável com rosca agua fria 60mmX60mmX25mm	un	5,00	18,82	R\$	24,29	R\$	94,10
12.16	89638	SINAPI	Te PVC soldável com rosca agua fria 60mmX60mmX50mm	un	2,00	73,18	R\$	94,45	R\$	148,36
12.17	89438	SINAPI	Te PVC soldável agua fria 20mm	un	8,00	5,69	R\$	7,34	R\$	34,14
12.18	89617	SINAPI	Te PVC soldável agua fria 25mm	un	4,00	5,52	R\$	7,12	R\$	22,08
12.19	89623	SINAPI	Te PVC soldável agua fria 40mm	un	1,00	16,89	R\$	21,80	R\$	16,89
12.20	89628	SINAPI	Te PVC soldável agua fria 60mm	un	8,00	45,66	R\$	58,93	R\$	365,28
12.21	94495	SINAPI	Registro de gaveta bruto, Ø 1"	un	4,00	56,97	R\$	73,59	R\$	227,88
12.22	94496	SINAPI	Registro de gaveta bruto, Ø 1 1/4"	un	2,00	77,93	R\$	100,20	R\$	155,26
12.23	94497	SINAPI	Registro de gaveta bruto, Ø 1 1/2"	un	1,00	98,26	R\$	126,82	R\$	98,26
12.24	94498	SINAPI	Registro de gaveta bruto, Ø 2"	un	1,00	135,91	R\$	175,42	R\$	135,91
12.25	94499	SINAPI	Registro de gaveta bruto, Ø 2 1/2"	un	2,00	273,17	R\$	352,58	R\$	546,34
12.26	89685	SINAPI	Registro de pressão com canoleta Ø 3/4"	un	1,00	83,10	R\$	107,26	R\$	83,10
12.27	CPS008	CPU	Caba de agua metálica completa de 15.000l, conforme projeto	un	1,00	R\$ 13.000,00	R\$	16.779,10	R\$	13.000,00
13			INSTALAÇÃO SANITÁRIA						R\$	34.885,02
13.1	89711	SINAPI	Tubo de PVC Série Normal 40mm	m	28,00	16,48	R\$	21,27	R\$	461,44
13.2	89712	SINAPI	Tubo de PVC Série Normal 50mm	m	25,00	25,15	R\$	32,46	R\$	628,75
13.3	89848	SINAPI	Tubo de PVC Série Normal 100mm	m	77,00	28,46	R\$	36,73	R\$	2.191,42
13.4	89849	SINAPI	Tubo de PVC Série Normal 150mm	m	2,00	59,00	R\$	76,15	R\$	118,00
13.5	89726	SINAPI	Joelho PVC 45° esgoto 40 mm	un	4,00	6,04	R\$	7,80	R\$	24,16
13.6	89724	SINAPI	Joelho PVC 90° esgoto 40 mm	un	20,00	8,93	R\$	11,53	R\$	178,60
13.7	89609	SINAPI	Joelho PVC 90° esgoto 100 mm	un	8,00	18,09	R\$	23,35	R\$	144,72
13.8	89783	SINAPI	Junção PVC esgoto 40 mm	un	9,00	10,62	R\$	13,71	R\$	95,58
13.9	89834	SINAPI	Junção PVC esgoto 100 x 50 mm	un	5,00	39,04	R\$	50,39	R\$	195,20

206

Projeto padrão FNUB - 04 SALAS DE AULA - CHAPADA DO GAROTO

PLANILHA ORÇAMENTÁRIA

Local: Arame - MA

BDI: 29,07%

7.4	92584	SINAPI	Fabricação e instalação de tesoura inteira em madeira não aparelhada, vão de 4m, para telha cerâmica	un	6,00	917,26	R\$	1.183,91	R\$	5.503,56
7.5	92940	SINAPI	Trama de madeira composta por ripas, caibros e terços para telhados de mais que 2 águas para telha cerâmica	m²	1.025,46	93,51	R\$	120,69	R\$	95.890,76
7.6	CPU	SINAPI	Verniz sintético sobre estrutura de madeira, duas demãos	m²	1.481,16	21,35	R\$	27,56	R\$	31.622,77
7.7	94442	SINAPI	Cobertura em telha cerâmica tipo romana	m²	1.025,46	27,13	R\$	35,02	R\$	27.820,73
7.8	94221	SINAPI	Cumeeira com telha cerâmica embocada com argamassa traço 1:2:8	m	197,80	19,33	R\$	24,95	R\$	3.823,47
8			IMPERMEABILIZAÇÃO						R\$	
8.1	CPU	SINAPI	Impermeabilização com tinta betuminosa em fundações, baktrames	m²	-	R\$ 10,90	R\$	14,07	R\$	-
9			REVESTIMENTOS EXTERNOS E INTERNOS						R\$	134.131,53
9.1	87878	SINAPI	Chapisco de aderência em paredes internas e externas	m²	1.706,71	3,49	R\$	4,50	R\$	5.956,42
9.2	87881	SINAPI	Chapisco em teto com argamassa traço 1:4 (cimento e areia)	m²	483,57	5,89	R\$	7,33	R\$	2.748,68
9.3	87339	SINAPI	Emboço para paredes internas traço 1:2:9 - preparo manual - espessura 2,0 cm	m²	1.706,71	23,87	R\$	30,81	R\$	40.739,17
9.4	87543	SINAPI	Reboco para paredes internas, externas, pátios, vigas, traço 1:4,5 - espessura 0,5 cm	m²	1.099,45	25,19	R\$	32,51	R\$	27.695,15
9.5	87543	SINAPI	Reboco para teto traço 1:4,5 - espessura 0,5 cm	m²	483,57	25,19	R\$	32,51	R\$	12.181,13
9.6	87273	SINAPI	Revestimento cerâmico de paredes PEI IV - cerâmica 30 x 40 cm aplicado com argamassa industrializada - incl. rejunte - conforme projeto	m²	390,57	64,15	R\$	82,80	R\$	25.055,07
9.7	87267	SINAPI	Revestimento cerâmico de paredes PEI IV - cerâmica 10 x 10 cm aplicado com argamassa industrializada - incl. rejunte - conforme projeto	m²	216,70	64,26	R\$	82,94	R\$	13.925,14
9.8	101739	SINAPI	Rodameio em madeira boleada parafusado em parede, largura 10 cm	m	202,95	28,74	R\$	37,09	R\$	5.832,78
10			SISTEMA DE PISOS INTERNOS E EXTERNOS (PAVIMENTAÇÃO)						R\$	122.080,58
10.1			PAVIMENTAÇÃO INTERNA						R\$	
10.1.1	87630	SINAPI	Contracção de concreto não-estrutural, espessura 3cm e preparo mecânico	m²	694,26	29,85	R\$	38,27	R\$	20.584,81
10.1.2	98679	SINAPI	Piso cimentado desempenado com acabamento liso espessura 2,0cm com junta plastica acabada 1,2m	m²	694,26	27,47	R\$	35,46	R\$	19.071,32
10.1.3	87251	SINAPI	Piso cerâmico esmaltado PEI V - 40 x 40 cm aplicado com argamassa industrializada - incl. rejunte - Branco antiderrapante - conforme projeto	m²	65,28	50,70	R\$	65,44	R\$	3.309,70
10.1.4	87251	SINAPI	Piso cerâmico esmaltado PEI V - 40 x 40 cm aplicado com argamassa industrializada - incl. rejunte - Cirza antiderrapante - conforme projeto	m²	628,98	50,70	R\$	65,44	R\$	31.889,29
10.1.5	C4623	SEINFRA	Piso tátil alerta/direcional em placas de borracha 30x30cm	m²	35,37	188,16	R\$	242,88	R\$	6.655,22
10.1.6	C4624	SEINFRA	Piso tátil alerta/direcional em placas pré-moldadas	m²	5,40	118,72	R\$	153,23	R\$	641,09
10.1.7	C2264	SEINFRA	Soleira em granito cirza andorinha, largura 15 cm, espessura 2 cm	m	16,70	80,49	R\$	103,89	R\$	1.344,18
10.2			PAVIMENTAÇÃO EXTERNA						R\$	
10.2.1	94996	SINAPI	Passado em concreto desempenado com junta plastica a cada 1,20m, espessura 10cm	m²	239,94	106,28	R\$	137,18	R\$	25.500,82
10.2.2	94963	SINAPI	Rampa de acesso em concreto não estrutural	m²	11,98	318,79	R\$	411,48	R\$	3.819,10
10.2.3	94263	SINAPI	Melo-flo concreto, moldado in loco, 11,5cm base x 22cm altura	m	27,30	318,79	R\$	411,46	R\$	8.702,97
10.2.4	88549	SINAPI	Lastro de brita para o estacionamento	m²	11,26	49,83	R\$	64,32	R\$	562,06
11			PINTURA						R\$	33.715,88
11.1	C1208	SEINFRA	Emassamento de paredes internas com massa PVA, 2 demãos	m²	352,87	12,94	R\$	16,70	R\$	4.586,14
11.2	96132	SINAPI	Emassamento de lajes internas com massa PVA, 2 demãos	m²	483,57	14,95	R\$	19,30	R\$	7.229,37
11.3	88489	SINAPI	Pintura em latex acrílico sobre paredes internas e externas, 2 demãos	m²	1.099,45	12,65	R\$	16,33	R\$	13.908,04

Projeto Padrão FNDE - 04 SALAS DE AULA - CHAPADA DO GAROTO

PLANILHA ORÇAMENTÁRIA

Local: Arame - MA

BDI: 29,07%

6.1.6	91013	CPU	PM6- Porta de abrir em chapa de madeira compensada para banheiro revestida com laminado, 0,60x1,60m, incluso marco e dobradiças	un	3,00	667,12	R\$	861,05	R\$	2.001,36
6.1.7	91015	CPU	PM7- Porta de abrir em chapa de madeira compensada para banheiro revestida com laminado, 0,60x1,60m, incluso marco e dobradiças	un	2,00	725,30	R\$	936,14	R\$	1.450,60
6.2			FERRAGENS E ACESSÓRIOS				R\$	-	R\$	-
6.2.1	100874	SINAPI	Barra de apoio 40 cm, aço inox polido, Deca ou equivalente - PM7	un	2,00	275,84	R\$	356,03	R\$	551,66
6.2.2	91305	SINAPI	Fechadura de embutir completa, tipo tarjeta livre-ocupado	un	5,00	87,36	R\$	112,76	R\$	436,80
6.3			PORTAS DE ALUMÍNIO				R\$	-	R\$	-
6.3.1	94805	CPU	PA1 - Porta em alumínio de abrir de 0,80x2,10m com divisão horizontal para vidro e veneziana, conforme projeto de esquadrias, incluso dobradiças, batentes, fechadura e vidro mini boreal	un	1,00	802,43	R\$	1.035,70	R\$	802,43
6.4			JANELAS DE ALUMÍNIO				R\$	-	R\$	-
6.4.1	94569	SINAPI	JA-1 -Janela de Alumínio, basculante 60x40cm, conforme projeto de esquadrias, inclusive ferragens e vidro liso incolor, espessura 6mm	m²	0,24	594,24	R\$	766,99	R\$	142,62
6.4.2	94569	SINAPI	JA-2 -Janela de Alumínio, de abrir 60x90cm, conforme projeto de esquadrias, inclusive ferragens e vidro liso incolor, espessura 6mm	m²	1,08	594,24	R\$	766,99	R\$	641,78
6.4.3	94569	SINAPI	JA-3 -Janela de Alumínio, basculante 100x40cm, conforme projeto de esquadrias, inclusive ferragens e vidro miniboreal, espessura 6mm	m²	3,20	594,24	R\$	766,99	R\$	1.901,57
6.4.4	94570	SINAPI	JA-4 -Janela de Alumínio, de correr 150x40cm, conforme projeto de esquadrias, inclusive ferragens e vidro liso incolor, espessura 6mm	m²	0,60	309,35	R\$	399,26	R\$	185,61
6.4.5	94570	SINAPI	JA-5 -Janela de Alumínio, de correr 120x100cm, conforme projeto de esquadrias, inclusive ferragens e vidro liso incolor, espessura 6mm	m²	6,00	309,35	R\$	399,26	R\$	1.856,10
6.4.6	94569	SINAPI	JA-6 -Janela de Alumínio, basculante 150x110cm, conforme projeto de esquadrias, inclusive ferragens e vidro liso incolor, espessura 6mm	m²	3,30	594,24	R\$	766,99	R\$	1.960,99
6.4.7	94569	SINAPI	JA-7 -Janela de Alumínio, basculante 200x110cm, conforme projeto de esquadrias, inclusive ferragens e vidro liso incolor, espessura 6mm	m²	8,80	594,24	R\$	766,99	R\$	5.229,31
6.4.8	94569	SINAPI	JA-8 -Janela de Alumínio, basculante 220x110cm, conforme projeto de esquadrias, inclusive ferragens e vidro liso incolor, espessura 6mm	m²	48,40	594,24	R\$	766,99	R\$	28.761,22
6.4.9	C1516	SEINFRA	JA-9 -Janela de Alumínio, com veneziana fixa 180x60cm, conforme projeto de esquadrias, inclusive ferragens	m²	6,48	532,55	R\$	667,36	R\$	3.450,92
6.4.10	100674	SINAPI	JA-10 -Janela de Alumínio, fixa, conforme projeto de esquadrias, inclusive ferragens	m²	1,98	639,14	R\$	824,94	R\$	1.265,50
6.4.11	8219	SEINFRA	Tela de nylon de proteção- fixada na esquadria	m²	4,20	10,71	R\$	13,82	R\$	44,98
6.5			VIDROS				R\$	-	R\$	-
6.5.1	10491	SINAPI	Vidro liso temperado incolor, espessura 6mm	m²	1,98	283,33	R\$	365,69	R\$	560,99
6.5.2	C4835	SEINFRA	Espelho cristal espessura 4mm sem moldura	m²	4,40	455,83	R\$	588,47	R\$	2.006,09
7			SISTEMA DE COBERTURA						R\$	235.221,13
7.1	92550	SINAPI	Fabricação e instalação de tesoura inteira em madeira não aparelhada, vão de 8m, para telha cerâmica	un	18,00	2.355,34	R\$	3.040,04	R\$	42.396,12
7.2	92549	SINAPI	Fabricação e instalação de tesoura inteira em madeira não aparelhada, vão de 7m, para telha cerâmica	un	10,00	1.687,98	R\$	2.436,82	R\$	18.879,80
7.3	92548	SINAPI	Fabricação e instalação de tesoura inteira em madeira não aparelhada, vão de 6m, para telha cerâmica	un	6,00	1.547,32	R\$	1.997,13	R\$	9.283,92

207

Projeto padrão FNDE - 04 SALAS DE AULA - CHAPADA DO GAROTO

PLANILHA ORÇAMENTÁRIA

Local: Arame - MA

BDI: 29,07%

19.1.2	C4068	SEINFRA	Prateleira, acabamento superior e banco em granito ciriza andorinha - espessura 2cm, conforme projeto	m ²	3,50	332,99	R\$	429,79	R\$	1.165,47
19.1.3	C1869	SEINFRA	Relevo em granito ciriza, largura 17,00cm e espessura variável e pingadeira	m	71,30	86,86	R\$	112,11	R\$	6.193,12
19.1.4	C1960	SEINFRA	Portas para armário de cozinha em mdf com revestimento em fórmica, conforme projeto	m ²	6,55	189,92	R\$	245,13	R\$	1.243,98
19.1.5	C2910	SEINFRA	Prateleira de madeira	m ²	1,90	144,92	R\$	167,05	R\$	275,35
19.2			ESQUADRIA, PORTÃO E GRADIL METÁLICO				R\$		R\$	
19.2.1	C0884	SEINFRA	Conjuntio de mastros para bandeiras em ferro galvanizado e plataforma de concreto	un	1,00	3.797,59	R\$	4.901,55	R\$	3.797,59
19.2.2	C4646	SEINFRA	Conjuntio dupla altura em aço inox 1 1/2"	m	14,00	415,46	R\$	536,23	R\$	5.816,44
19.2.3	98504	SINAPI	Grama - fornecimento e plantio (inclusive camada de terra vegetal - 3,0 cm)	m ²	90,96	13,66	R\$	17,63	R\$	1.242,51
19.2.4		CPU	Gradil metálico em tela de grame galvanizado e malha quadrangular	m ²	143,20		R\$		R\$	
19.2.5	91341	SINAPI	Porta de abrir - veneziana, inclusive ferragens para abriço de gás e lizo	m ²	5,27	616,22	R\$	795,36	R\$	3.247,48
19.2.6		CPU	Portão metálico 2 folhas de abrir com estrutura em barra chata de aço e tela galvanizada	m ²	4,90	896,09	R\$	1.156,58	R\$	4.865,77
19.2.7		CPU	Portão metálico 1 folha de correr com estrutura em barra chata de aço e tela galvanizada	m ²	6,43	896,09	R\$	1.156,58	R\$	4.865,77
20			SERVIÇOS FINAIS						R\$	1.429,34
20.1	99803	SINAPI	Limpeza geral	m ²	972,34	1,47	R\$	1,90	R\$	1.429,34

SUB-TOTAL R\$ 1.122.196,72

BDI (29,07%) R\$ 329.222,59

Valor TOTAL com BDI R\$ 1.451.419,30

208

FNDE

Fundo Nacional
de Desenvolvimento
da Educação



Recomendações para
uso de cores no
ambiente escolar

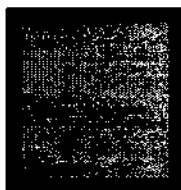

Gorovitz/Maass Design
2000

A handwritten signature or mark, possibly a stylized 'J' or 'L'.



Introdução

O objetivo desse trabalho é fazer um estudo que fundamente as recomendações de uso de cor na pintura de ambientes escolares em projetos arquitetônicos.

O projeto é uma sucessão de escolhas que se inicia com a definição do partido a ser adotado e depende da conciliação de aspectos práticos, técnicos e estéticos.

Todas as decisões, devem ser tomadas observando esses três condicionantes.

A intenção, longe de definir um padrão único a ser adotado, é de discutir a adequação de certas combinações ou tonalidades.

Algumas definições acerca das cores

A cor não tem existência material: é apenas sensação produzida por certas organizações nervosas sob a ação da luz – mais precisamente, é a sensação provocada pela ação da luz sobre o órgão da visão.

Seu aparecimento está condicionado portanto à existência de dois elementos: a luz (objeto físico, agindo como estímulo) e o olho (aparelho receptor, funcionando como decifrador do fluxo luminoso, decompondo-o ou alterando-o através da função seletora da retina).

O vocábulo mais preciso em português para diferenciar o estímulo que provoca a sensação cor é matiz. Em linguagem corrente, em quase todos os idiomas, a palavra cor designa tanto a percepção do fenômeno (sensação) como as radiações luminosas diretas ou as refletidas por determinados corpos (matiz ou coloração) que a provocam.

Estímulos

Os estímulos que causam as sensações cromáticas estão divididos em dois grupos: o das cores e o das cores pigmento.

Cor-luz, ou luz colorida, é a radiação luminosa visível que tem como síntese aditiva a luz branca. Sua melhor expressão é a luz solar, por reunir de forma equilibrada todos os matizes existentes na natureza. As faixas coloridas que compõe o espectro solar, quando tomadas isoladamente denominam-se luzes monocromáticas.

Cor-pigmento é a substância material que, conforme sua natureza, absorve, refrata e reflete os raios luminosos componentes da luz que se difunde sobre ela.

É a qualidade da luz refletida que determina sua denominação. O que faz com que chamemos um corpo de verde é sua capacidade de absorver quase todos os raios da luz branca incidente, refletindo para nossos olhos apenas a totalidade dos verdes.

Quem primeiro explicou cientificamente a coloração dos corpos foi Newton. Concluiu que os corpos aparecem com diferentes cores que lhes são próprias, sob a luz branca, porque refletem algumas de suas faixas coloridas mais fortemente que outras.

Comumente chamamos cores pigmento as substâncias corantes que fazem parte do grupo das cores químicas. Segundo Goethe, cores químicas "são as que podemos criar, fixar em maior ou menor grau e exaltar em determinados objetos e aquelas a que atribuímos uma propriedade imanente." Em geral se caracterizam por sua persistência.

É das cores pigmento que trataremos neste texto.



Percepção da cor

O fenômeno da percepção da cor é bastante mais complexo que o da sensação.

Se neste entram apenas os elementos físico (luz) e fisiológico (o olho), naquele entram, além dos elementos citados, os dados psicológicos que alteram substancialmente a qualidade do que se vê.

Na percepção distinguem-se três características principais que correspondem aos parâmetros básicos da cor: matiz (comprimento de onda) valor (luminosidade ou brilho) e croma (saturação ou pureza da cor).

Classificação das cores

Cor geratriz ou primária é cada uma das três cores indecomponíveis que misturadas em proporções variáveis, produzem todas as cores do espectro. Para os que trabalham com cor-luz, as primárias são: vermelho, verde e azul. A mistura dessas três luzes coloridas produz o branco, denominando-se o fenômeno síntese aditiva.

Para o químico, o artista e todos os que trabalham com substâncias corantes opacas (cores pigmento), as cores indecomponíveis são o vermelho, o amarelo e o azul.

A mistura das cores pigmento vermelho, amarelo e azul, produz cinza neutro. Nas artes gráficas, pintura em aquarela e para todos os que utilizam Cor-pigmento transparente, ou por transparência de retículas, as primárias são o magenta, o amarelo e o ciano. A mistura dessas cores também produz o cinza-neutro.

Efeitos

"Sobre uma sensibilidade grosseira, a cor tem apenas efeitos superficiais que, desaparecida a excitação, logo deixam de existir. Por mais elementares que sejam, esses efeitos são variados.

As cores claras atraem mais o olho e o retêm. As cores claras e quentes retêm-no ainda mais: assim como a chama atrai irresistivelmente o homem, também o vermelho atrai e irrita o olhar.

O amarelo-limão vivo fere os olhos. A vista não consegue suportá-lo...Os olhos piscam e vão mergulhar nas profundezas calmas do azul e do verde."

As cores parece que interferem em todas as quatro dimensões. Cores vivas criam tensão e agressividade; enquanto cores suaves e sutis têm o efeito inverso. De acordo com os resultados de um experimento conduzido por uma Universidade britânica, uma reunião passada em uma sala fortemente colorida pareceu aos seus participantes ter sido 45 minutos mais curta do que uma outra passada em uma sala pintada com tons pastéis. As cores aparentemente afetam até a nossa percepção do tempo.

As cores na arquitetura de interiores e escolas

São muitos os fatores que têm que ser levados em consideração para tomar decisões acerca de cores em arquitetura de interiores, desde as proporções do ambiente, finalidade, orientação, forma, até o orçamento disponível.

Um dos fatores mais importantes em se tratando de ambiente escolar é a questão da iluminação e distribuição da luz nos ambientes de permanência dos estudantes. No plano racional deve se ter como primeiro objetivo evitar a fadiga visual. Então temos que projetar ambientes claros que reflitam bem a luz e criar um meio que ajude a manter desperto e facilitar o estudo.

É axiomático que salas grandes podem ser "divididas" por cores vivas, e que os tons mais escuros e quentes diminuem, que salas pequenas parecem maiores se forem pintadas em uma única tonalidade clara, com as cores fortes reservadas apenas para "destaques" preferencialmente objetos móveis.

Cores intensas devem ser usadas com parcimônia pelo seu impacto. Eles podem ser alegres em paredes de ambientes de pouca permanência como circulações verticais ou vestibulos.

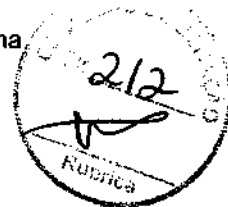

As cores primárias estimulam. Em salas onde crianças brincam elas podem ser adequadas, mas nunca como fundo. Extensas áreas de verdes, vermelhos amarelos e azuis primários, tendem a ser pesada e até depressivas, especialmente se duas ou três estão juntas sem serem compensadas por uma tonalidade mais clara.

Para usar as cores primárias como estímulo sem que estas se tornem agressivas ao observador, o fundo (paredes) deve ser de cor neutra e clara, por exemplo bege, brancos e cinzas claros.

Dr. Delamarre, médico departamental de l' Hygiène Scolaire et Universitaire de Paris, adverte que pelo menos em grandes superfícies como paredes, devem ser evitadas cores como vermelho, excitante e violento; rosa; alaranjado; violeta; o branco neve, pois pode produzir o efeito de ofuscamento; o preto que deprime e o marrom (provoca sonolência).

Em contrapartida recomenda as cores seguintes em tons pastel:

Amarelo
Verde
Azul
Bege
Cinza pérola.

As esquadrias e portas podem ter tonalidades mais fortes, e os tetos em branco por seu alto grau de reflexão da luz.

Cada projeto deve ser estudado cuidadosamente, e é conveniente que o mobiliário escolar esteja em harmonia com o ambiente no seu conjunto.

Nos elementos decorativos móveis, deve ser concentrado o estímulo das cores fortes, cujo valor pedagógico será reforçado pelo contraste com os fundos mais neutros.

Paletas

Baseados num catálogo de cores de tinta para paredes de linha industrializada, exemplificaremos algumas combinações de cores, no anexo a seguir.

A handwritten signature at the bottom of the page.



Estudo de cores
Anexo

A handwritten signature or mark located at the bottom center of the page.



Interiores

A handwritten signature or mark located at the bottom center of the page. It consists of a few stylized, overlapping strokes.

Interiores – Tonalidades quentes



Branco Neve
911 - 1911 - 2911

Marfim
987 - 1987 - 2987

Pêssego
926 - 1926 - 2926

Pêssego Suave
936 - 1936 - 2936

Creme
901 - 1901 - 2901

Areia
986 - 1986 - 2986

Interiores – Tonalidades frias

Azul Nevasca
942 - 1924 - 2924

Azul Safira
958 - 1958 - 2958

Verde Água
971 - 1971 - 2971

Branco Gelo
960 1960 - 2960

A handwritten signature or mark located at the bottom right of the page.



Esquadrias e Portas

[Handwritten signature]

Esquadrias e portas – Tonalidades claras quentes



Marfim
713 – 1513 / F6 1585

Creme
704 / F0 2080

Pérola
765 / F6 0986

Pêssego
738 – 1538 / E4 2075

Branco
711 – 1511

Areia
786 – 1586 / F6 0782

Esquadrias e portas – Tonalidades claras frias



Azul Celeste
773 / R0 2070



Azul Anil
772 / U0 2050



Platina
749 / LN 0267



Cinza Médio
751 – 1551 / Q0 0555



Branco Gelo
760 – 1560 / FN 0277



Verde Nilo
729 / K2 2060

A handwritten signature in black ink.

Esquadrias e portas – Tonalidades vivas quentes

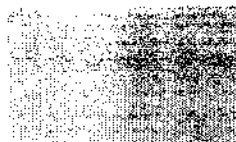

Camurça
703 – 1550 / E8 1565



Amarelo Carterpillar
725 / E8 6060



Flamingo
768 – 1568 / D6 3060



Laranja
779 / D8 6550



Vermelho Goya
790 / C0 3020



Marrom
730 – 1530 / C0 1510

Esquadrias e portas – Tonalidades vivas frias



Azul França
757 / T0 4030



Azul Del Rey
769 – 1569 / T6 3010



Cinza Escuro
752 / SN 0227

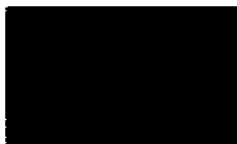

Preto
712 / ON 0002



Verde Folha
728 / K2 4030



Verde Colonial
745 – 1545 / L0 4020



**Exemplo de Aplicação
das Paletas**

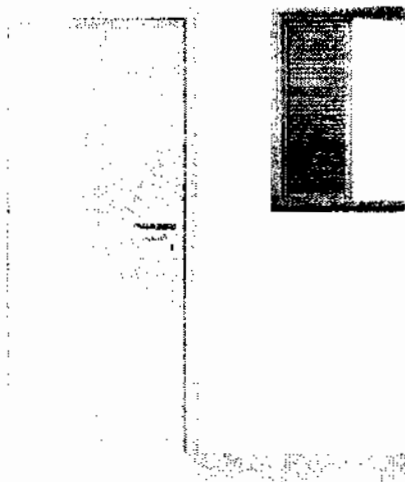

Cinza Médio
751 - 1561 / QO 0555



Branco Gelo
760 - 1560 / FN 0277

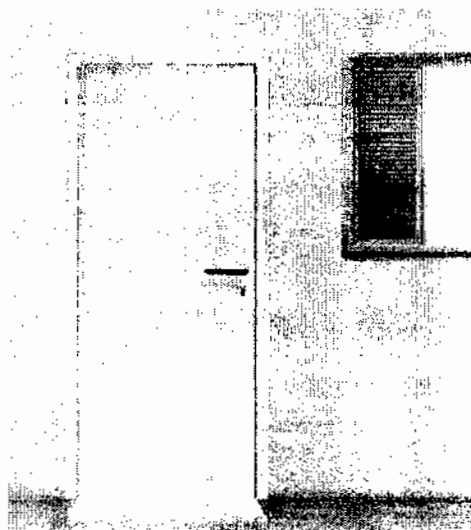

Branco Gelo
760 - 1560 / FN 0277

Verde Água
971 - 1971 - 2971

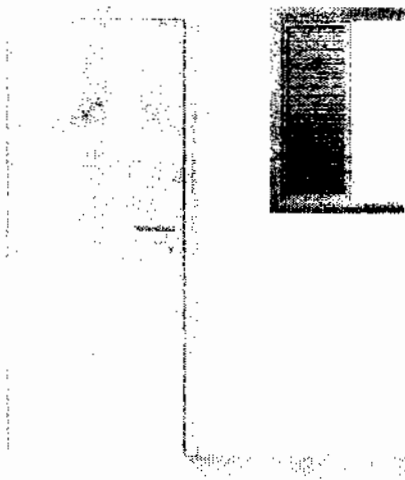

Verde Nilo
729 / K2 2060



Marfim
967 - 1967 - 2967

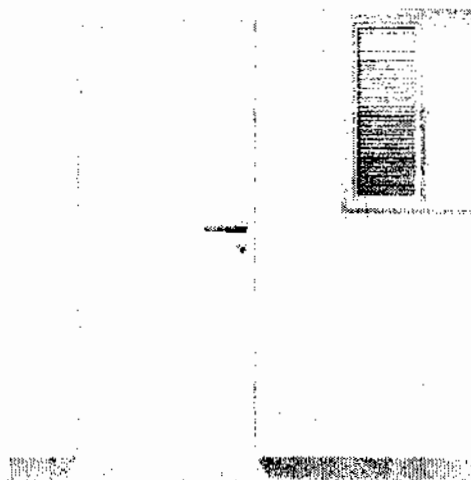

Branco
711 - 1511

Pêssego
926 - 1926 - 2926

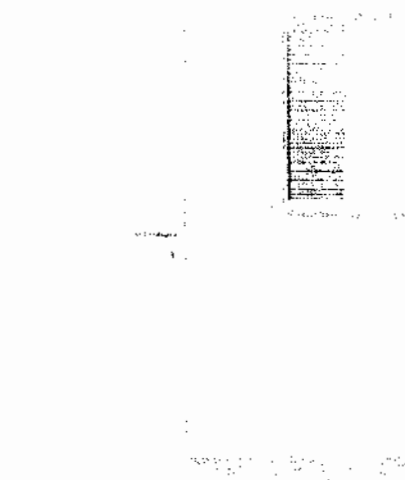

Areia
986 - 1986 - 2986



Branco Neve
911 - 1911 - 2911

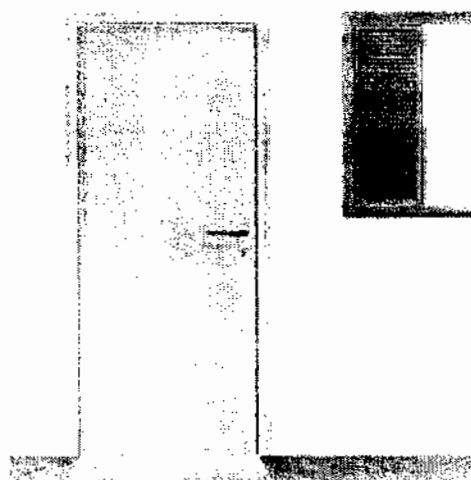

Platina
749 / LN 0267

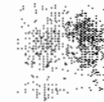

Areia
986 - 1986 - 2986

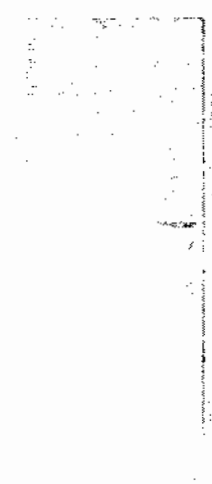

Flemingo
 766 - 1568 / D6 3060

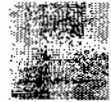

Creme
 901 - 1901 - 2901

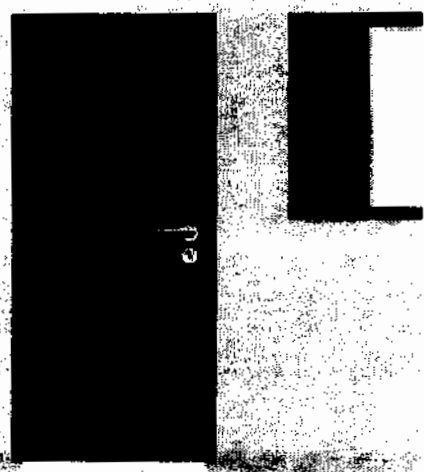

Verde Folha
 728 / K2 4030



Verde Água
 971 - 1971 - 2971

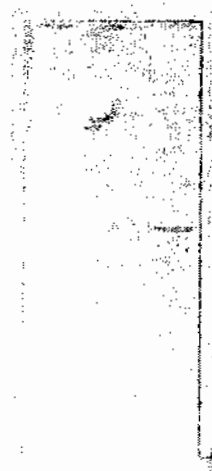

Camurça
 703 / 1550 / E8 1565



Azul Safira
 958 - 1958 - 2958

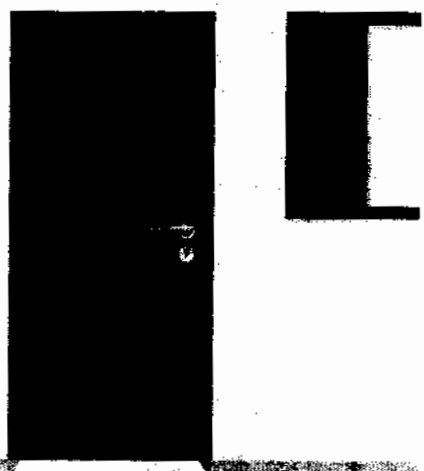

Vermelho Goya
 790 / C0 3020



Azul Nevasca
 942 - 1924 - 2924

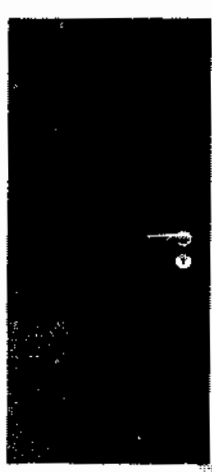

Azul França
 757 / T0 4030



Pêssego Suave
 936 - 1936 - 2936

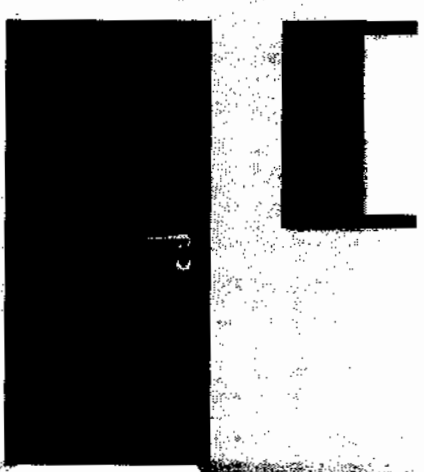

Azul Del Rey
 789 - 1569 / T6 3010



Martim
 987 - 1987 - 2987

[Handwritten Signature]



Flamingo
708 - 1568 / D6 3060

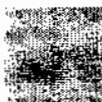

Creme
901 - 1901 - 2901

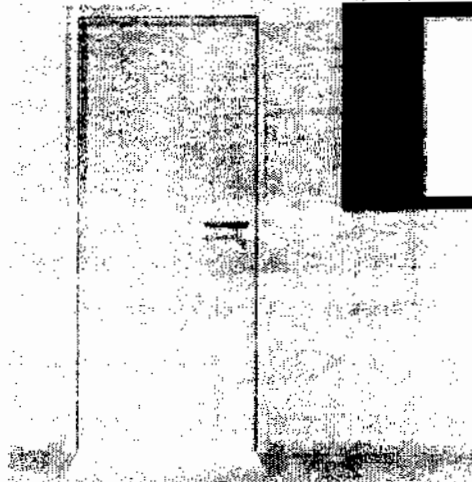

Verde Folha
728 / K2 4030



Verde Água
971 - 1971 - 2971



Camurça
703 / 1550 / E8 1565



Azul Safira
958 - 1958 - 2958



Vermelho Goya
790 / Co 3020



Azul Nevasca
942 - 1924 - 2924



Azul França
757 / T0 4030



Pêssego Suave
938 - 1938 - 2938

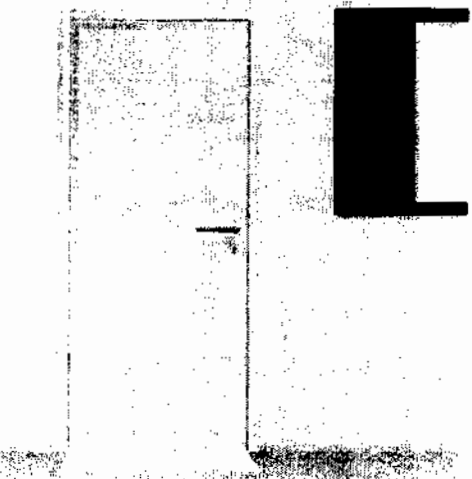

Azul Del Rey
789 - 1969 / T6 3010



Marfim
987 - 1987 - 2987



O que Não Fazer

A handwritten signature or mark located at the bottom center of the page.

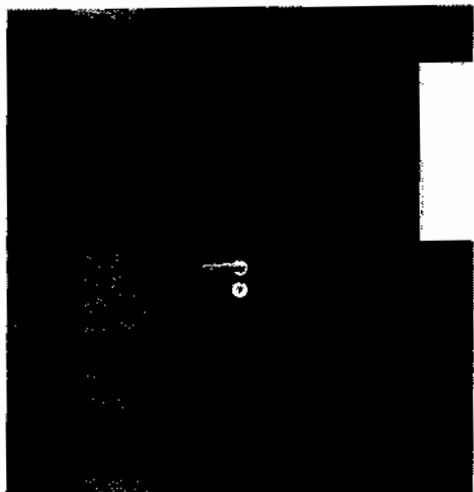

Verde Folha
728 / K2 4030



Vermelho
782 / C0 6030

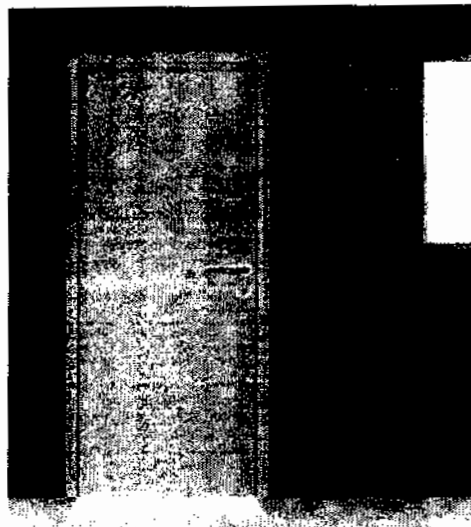

Amarelo Carterpilla
725 / E8 6060



Preto
712 / ON 0002

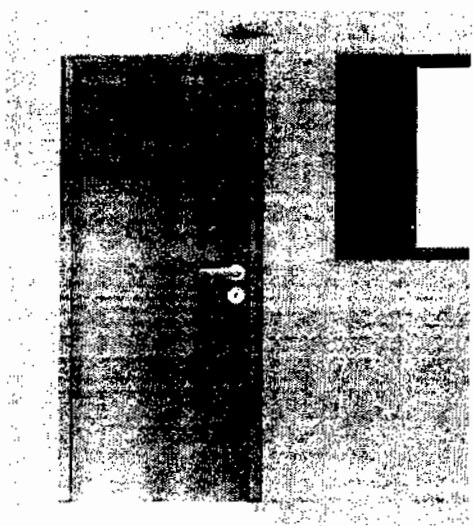

Azul Anil
772 / U0 2050



Amarelo Ouro
783 / F2 5575

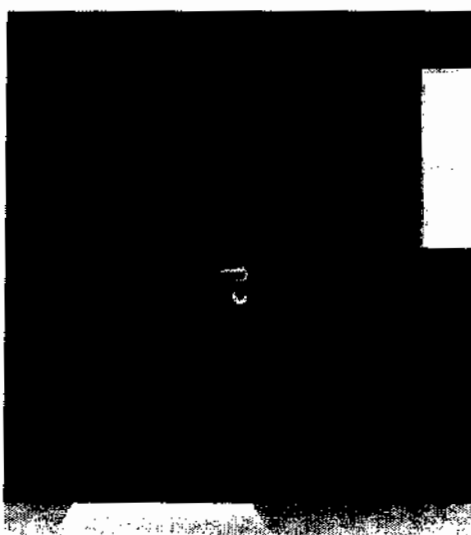

Vermelho
782 / C0 6030



Azul França
757 / T0 4030

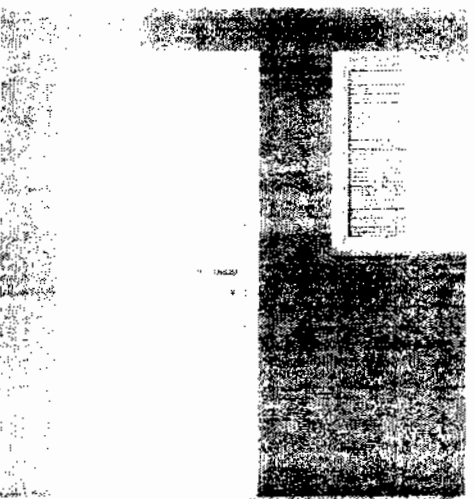

Laranja
779 - D8 6550



Pêssego Suave
936 - 1936 - 2936

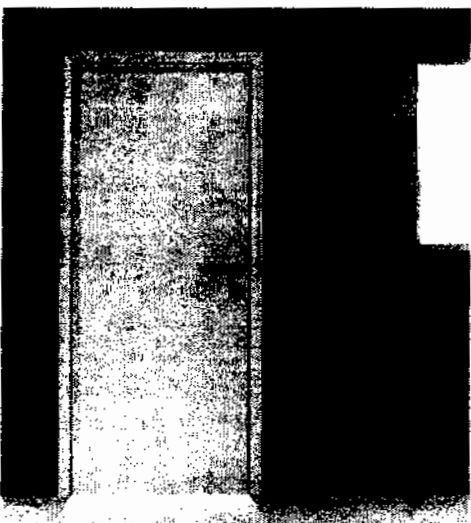

Verde Nião
729 / K2 2060



Vermelho Goya
790 / C0 3020



Handwritten signature



Segurança e Canalização

A handwritten signature or mark located at the bottom center of the page.



Cores de segurança



Amarelo Ouro
763 / F2 5575

Amarelo - Presente em avisos de advertência, equipamentos suspensos que ofereçam perigo –Indica **ATENÇÃO**



Azul França
767 / T0 4030

Azul - Indica cuidado no uso de fontes de energia ou comando de partida (elevadores, caldeiras, caixas de controles elétricos, etc.). Presente também em avisos que contra-indiquem o uso e a movimentação de equipamentos fora de uso.



Vermelho
762 / C0 6030

Vermelho - Tem a função de distinguir e indicar os equipamentos de proteção e combate a incêndios.



Branco
711 – 1511

Branco - Assinala corredores de circulação, áreas próximas a equipamentos de socorro e urgência, de armazenagem e combate a incêndios e indica a localização dos coletores de resíduos e bebedouros.



Preto
712 / ON 0002

Preto - Identifica os coletores de resíduos que estejam em ambiente onde o branco não for aconselhável.



Verde Folha
728 / K2 4030

Verde - Indica chuveiros de segurança, macas, caixas com equipamentos de socorro, de urgência, etc. Caracteriza **SEGURANÇA**

Cores para canalização



Amarelo Ouro
763 / F2 5575

Amarelo - Para gases não liquefeitos



Azul França
757 / T0 4030

Azul - Para ar comprimido



Vermelho
762 / C0 6030

Vermelho - Água e equipamentos de combate a incêndio

Branco
711 - 1511

Branco - Para vapor



Preto
712 / ON 0002

Preto - Para inflamáveis e combustão de alta viscosidade (ex.: piche, asfalto, alcatrão, etc.)



Verde Colonial
745 - 1545 / L0 4020

Verde - Para água



Laranja
779 / D8 6550

Laranja - Para produtos e equipamentos de combate a incêndio

A handwritten signature or mark at the bottom right of the page.



Cores para canalização (continuação)



Cinza Escuro
752 / SN 0227

Cinza - Para eletrodutos



Marrom
730 - 1530 / C0 1510

Marrom - Para materiais fragmentados não identificáveis pelas demais cores (ex.: minério)



Platina
749 / LN 0267

Platina - Para vácuo

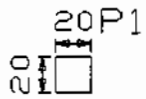

ET	EX	Y	Z	W	U
0.00	0.00	0.00	0.00	0.00	0.00
0.00	0.00	0.00	0.00	0.00	0.00
0.00	0.00	0.00	0.00	0.00	0.00
0.00	0.00	0.00	0.00	0.00	0.00
0.00	0.00	0.00	0.00	0.00	0.00



ET	EX	Y	Z	W	U
0.00	0.00	0.00	0.00	0.00	0.00
0.00	0.00	0.00	0.00	0.00	0.00
0.00	0.00	0.00	0.00	0.00	0.00
0.00	0.00	0.00	0.00	0.00	0.00
0.00	0.00	0.00	0.00	0.00	0.00



ET	EX	Y	Z	W	U
0.00	0.00	0.00	0.00	0.00	0.00
0.00	0.00	0.00	0.00	0.00	0.00
0.00	0.00	0.00	0.00	0.00	0.00
0.00	0.00	0.00	0.00	0.00	0.00
0.00	0.00	0.00	0.00	0.00	0.00

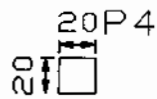

ET	EX	Y	Z	W	U
0.00	0.00	0.00	0.00	0.00	0.00
0.00	0.00	0.00	0.00	0.00	0.00
0.00	0.00	0.00	0.00	0.00	0.00
0.00	0.00	0.00	0.00	0.00	0.00
0.00	0.00	0.00	0.00	0.00	0.00

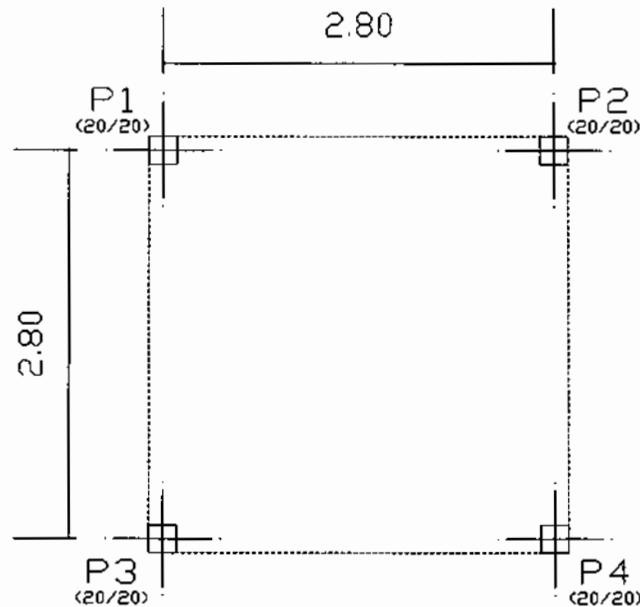

LOCAÇÃO DE PILARES
Planta
Escala: 1/50

Ministério de Educação FINE <small>FUNDO DE INVESTIMENTOS E RECURSOS EDUCACIONAIS</small>		
CÍRCULO EDUCATIVO URBANO 8 - 04 SALAS DE ALA		
ORÇENCO:	ORÇENCO	
PROJETADO:	ESP. DE FORTALECIMENTO PARA A CÉLULA - MEC	
AUTOR DO PROJETO:	ANDRÉ LUIZ - ENG. CIVIL - CREA 10403-D	
RESPONSÁVEL TÉCNICO:	ANDRÉ LUIZ - ENG. CIVIL - CREA 10403-D	
PROFESSOR:	_____	
AUTOR DO PROJETO:	OUT. 1987-87	
AUTOR DO PROJETO:	OUT. 1987-87	
RESP. TÉCNICO:	_____	
DATA:	DATA:	
EST	PROJETO DE BURLIPEIRA CASTELO D'ÁGUA LOCAÇÃO DE PILARES E CARGAS	01/04
REVISOR:	DATA: _____	REVISOR: _____



V1
V2
V3
V4

P1 P2
P3 P4
P3 P1
P4 P2

ESCALA: 1/50

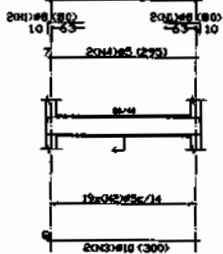

19x(N2)Ø5-106

RESUMO AÇO	Comp. Total	Peso=100%	Total
VIGAS BALDRAME	(m)	(Kg)	
CA-50-A	193,6	18	
Ø5	12,8	6	
Ø10	24,0	17	41

VIGAS BALDRAME
Betalhamento de vigas
Concreto C15, 15MPa
Aço CA-50-A, n=1,5
Escala: 1/50

Diamento	Pos	Dir	Q	Vol. (m³)	Vol. (m³)	Comp. (m)	Peso (Kg)	CA-50-A (Kg)
V1-V4	1	10	74	208	255	193,6	18	183,6
V1-V4	2	10	74	208	255	193,6	18	183,6
TOTAL								367,2

Ministério de Educação **FADE** Fundação de Amparo à Pesquisa e ao Desenvolvimento Científico e Tecnológico

ESPAÇO EDUCATIVO URBANO II - 04 SALAS DE AULA

ORÇAMENTO: 2014/01

PROPOSTA: FUNDO DE FUNDACIONADO PARA A CIBELA - 182

ÁREA DO PROJETO: ARQ. GEN. - ENG. CIVIL - CREA 10613-D-1

PROJETO: MARCELO VIEIRA - ENG. CIVIL - CREA 10613-D-1

RESPONSÁVEL TÉCNICO: _____

PROPRIETÁRIO: _____

AUTOR DO PROJETO: GIL VIEIRA

AUTOR DO PROJETO: GIL VIEIRA

RESP. TÉCNICO: _____

PROJETO DE ESTRUTURA

EST 02/08

REVISÃO: DATA: AUTORA: ESCALA: 1:5000 DATA: 2014/01/08

2.80

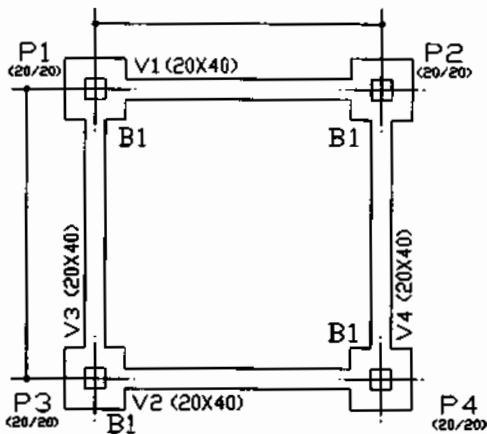

FORMAS BALDRAMES
Planta
Escala: 1/50

Diamento	Tamanho (mm)	Volume (m³)	Acq. (kg)
Ø5	6,35	0,91	44
Ø10	25,4	0,92	45
TOTAL		1,83	89

n	Ø	Quant.	Compr. (m)
1	Ø5	26	210
2	Ø10	12	210

Ø	Compr.	Peso	Peso/m³
Ø5	210	26	11
Ø10	210	12	11
TOTAL		38	22

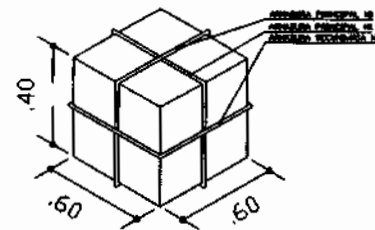

12-Ø5 5 Ø 5,6-C 14-340

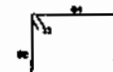

12- 3 Ø 5,0-C 24-340

2014/01/08

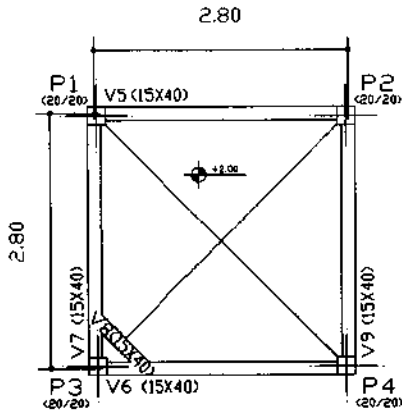

PAVIMENTO INTERMEDIÁRIO - Superfície Total: 147 m ²				
Material	Quantidade	Medida	Valor Unit.	Total
CONCRETO	147	m ³	670	98.490
ACAO	8.50	kg	0.26	2.210
FORMA	147	m ²	0.96	141.12
TOTAL				102.810

PAVIMENTO INTERMEDIÁRIO
Planta
Escala: 1:50

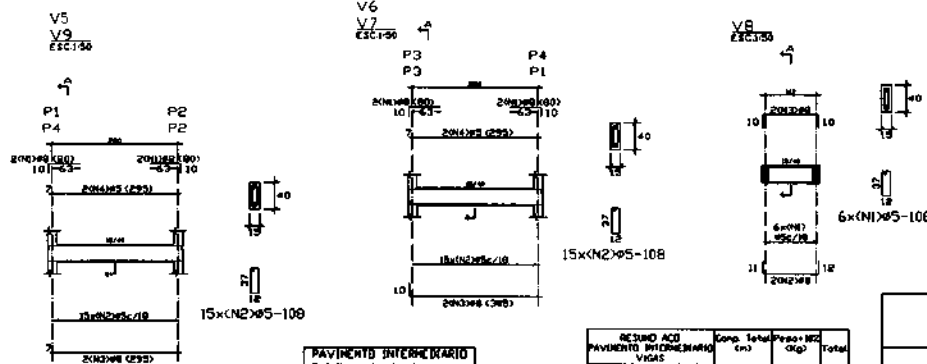

PAVIMENTO INTERMEDIÁRIO
Detalhamento de vigas
Concreto: C15, 15MPa
Aço: CA-50-Arb-15
Escala: 1:50

RESUMO AÇO	Comp.	Total	Peso	Med.	Total
PAVIMENTO INTERMEDIÁRIO	(m)	(m)	(kg)		
CA-50-A	#5	94.9	17		17
	#8	42.6	18		18

Quantidade	Medida	Valor Unit.	Total
CONCRETO	147	m ³	98.490
ACAO	8.50	kg	2.210
FORMA	147	m ²	141.12
TOTAL			102.810

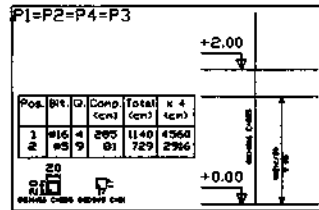

DETALHAMENTO DE PILARES
PAVIMENTO INTERMEDIÁRIO
Concreto: C15, 15MPa
Aço: CA-50-Arb-15
Escala: 1:50

RESUMO AÇO	Comp.	Total	Peso	Med.	Total
PAVIMENTO INTERMEDIÁRIO	(m)	(m)	(kg)		
CA-50-A	#5	29.2	5		5
	#18	43.6	79		79

Quantidade	Medida	Valor Unit.	Total
CONCRETO	147	m ³	98.490
ACAO	8.50	kg	2.210
FORMA	147	m ²	141.12
TOTAL			102.810

Ministério de Educação **FNDE** Fundo Nacional de Desenvolvimento

ESPAÇO EDUCATIVO URBANO X - DE SALAS DE AULA

DIREÇÃO: DIRETORIA

PROFESSOR: FUND. DE FORTALECIMENTO PARA A ESCOLA - FFC

PROJETO DE PROJETO: ANILSON LOPES - ENG. CIVIL - OEA PROJETS-07

MODELO: NEN - ENG. CIVIL - OEA PROJETS-07

RESPONSÁVEL TÉCNICO:

PROJETISTA:

ABRIL DO PROJETO: OEA PROJETS-07

RES. TÉCNICO:

DESA	OEA

EST PROJETO DE ENFERMARIA
CASTELO DAQUILA
FORMAS, DETALHAMENTO
DE VIGAS E PILARES
NÍVEL +2,00

03/10



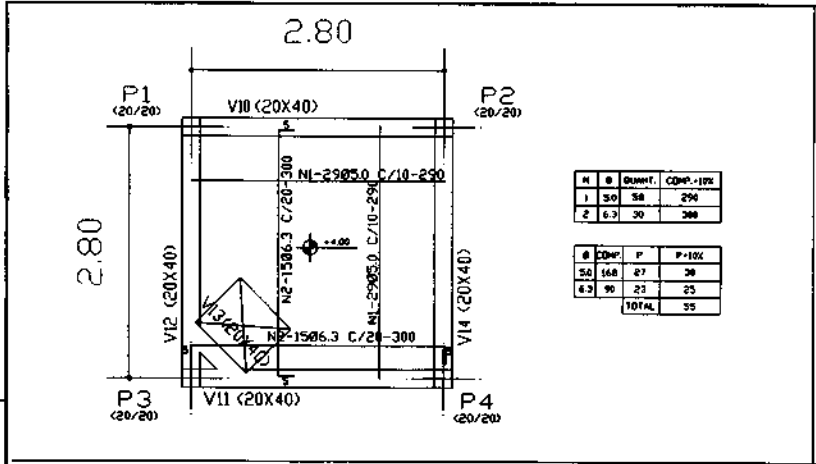

N	Ø	DIMET.	COMP. 19%*
1	50	58	290
2	6.3	30	300

Ø	COMP.	P	P-10%
50	148	27	30
6.3	90	23	25
TOTAL			55

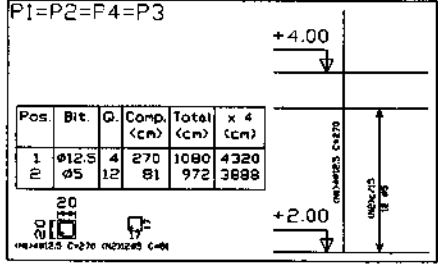

Elemento	Pos.	Ar	Ø	Comp. (cm)	Comp. (cm)	Comp. (cm)	Total (cm)	CA-50 (Kg)	
PISTON	P1	4	Ø12.5	270	1080	4320	3888	100	
		2	Ø5	12	81	972	3888	100	
TOTAL									200

RESUMO ACQ	Comp. (cm)	Total (cm)	Peso (Kg)	Total
FUNDO CAIXA				
PLACAS				
CA-50-A Ø5	38.9	7	3.8	
	Ø10	43.2	4.7	

Placas que terminam em FUNDO CAIXA
 Concreto C15, em geral
 Aço CA-50-A/Ø=1.5
 Escala: 1/50

Ministério de Educação **FIDE**

ESPAÇO EDUCATIVO URBANO 8 - 04 SALAS DE ALA

EMPRESA: **PROJETEC**

DIRETOR: _____

PROPRIETARIA: FUNDO DE FORTALECIMENTO PARA A ESCOLA - FIE

ARQUITETO DE PROJETO: WAGNER LEMUS - DIC. CIVIL - CREA 054049-07

RESPONSÁVEL TÉCNICO: DARCIOLDO JOM - DIC. CIVIL - CREA 738041-02

PROJETO DE ARQUITETURA: _____

PROJETO DE ESTRUTURA: _____

PROJETO DE INSTALAÇÕES: _____

PROJETO DE ELÉTRICIDADE: _____

PROJETO DE SANEAMENTO: _____

PROJETO DE PAVIMENTAÇÃO: _____

PROJETO DE LANTERNA: _____

PROJETO DE OUTROS: _____

PROJETO DE SOBRESOBRAS

EST: **CAIXÃO D'ÁGUA**

DETALHAMENTO DE PISOS E PILARES

NÍVEL: +4,40

FECHA: 04/10/00

DATA: _____

LOCAL: _____

DATA: _____

DATA: _____

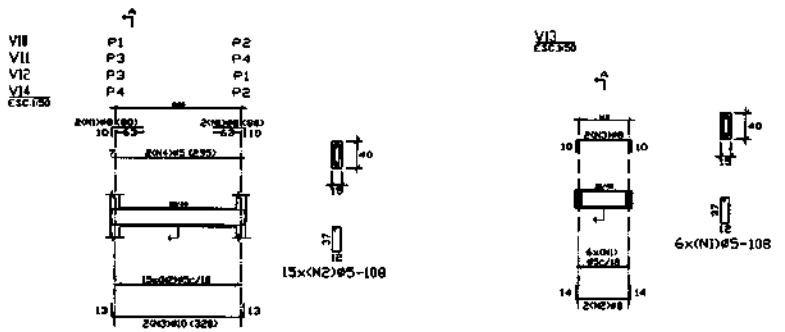

Elemento	Pos.	Ar	Ø	Comp. (cm)	Comp. (cm)	Comp. (cm)	Total (cm)	CA-50 (Kg)	
V11	P3	4	Ø10	20	80	320	320	100	
V12	P4	4	Ø10	20	80	320	320	100	
V13	P2	6	Ø5	12	81	972	3888	100	
TOTAL									200

RESUMO ACQ	Comp. (cm)	Total (cm)	Peso (Kg)	Total
FUNDO CAIXA				
PLACAS				
CA-50-A Ø5	38.9	16	0	
	Ø5	16.7	0	
	Ø10	25.6	18	42

FUNDO CAIXA
 Detalhamento de pisos
 Concreto C15, 15 MPa
 Aço CA-50-A/Ø=1.5
 Escala: 1/50

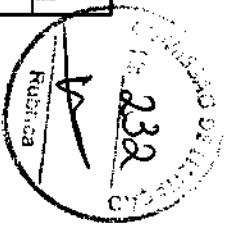

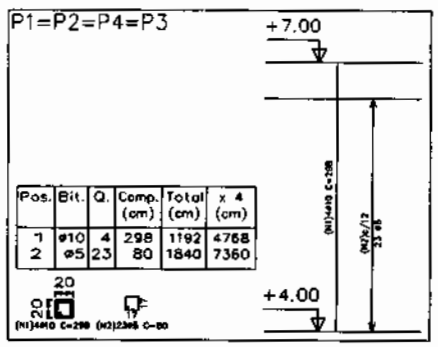
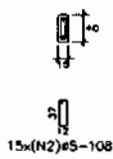
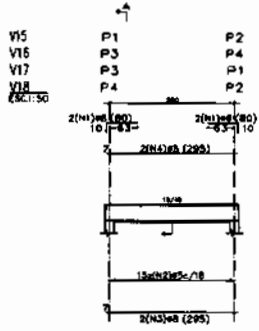

Elemento	Pos.	Bit.	Q.	Comp. (cm)	Total (cm)	Total (Kg)	CA-30
Coluna	P3	Ø10	4	298	1192	4768	7.48
		Ø5	23	80	1840	7360	2.80
						12128	

RECURSO ADO	Comp. (m)	Total (Kg)	Peso=100 (Kg)	Total
TAMPA CAIXA				
FILARES				
CA-30-MS	73.8	13		
Ø10	47.7	3.3		48

Faixas que terminam em TAMPA CAIXA
 Concreto: C15, 15MPa
 Apx CA-50-A/B=1.5
 Escala: 1:50

Elemento	Pos.	Bit.	Q.	Comp. (cm)	Total (cm)	Total (Kg)	CA-30
Reforço	P1	Ø10	4	298	1192	4768	7.48
		Ø5	23	80	1840	7360	2.80
						12128	

RECURSO ADO	Comp. (m)	Total (Kg)	Total
TAMPA CAIXA			
FILARES			
CA-30-A-43	88.4	15	
Ø8	28.4	1.6	31

TAMPA CAIXA
 Detalhamento de vigas
 Concreto: C15, 15MPa
 Apx CA-50-A/B=1.5
 Escala: 1:50

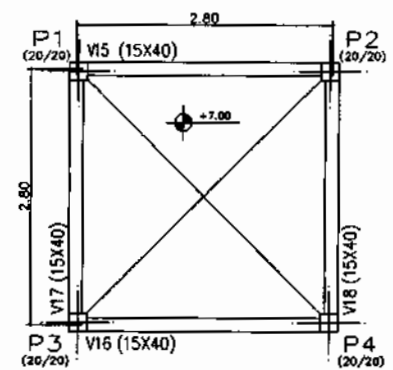

TAMPA CAIXA - Superfície Total: 17,7 m²	Recurso	Comp. (m)	Total (Kg)	Total
Reforço				
Ø10	1.8	6.4	31	
FILARES				
Ø8	28.4	1.6	31	
Total	15.8	8.0	62	

TAMPA CAIXA
 Planta
 Escala: 1:50

Ministério da Educação **FINE** Programa Nacional de Fomento

ESCOLA EDUCATIVA URBANA II - DE SALAS DE AULA

OBRA: ESCOLA

PROPOSTA: PAVILÃO DE PARTICIPAÇÃO PARA A ESCOLA - OEC

ARTOR DE PROJETO: CARLOS LEITE - ENG. CIVIL - CREA 20045-SP
 ARQUITETO: CARLOS LEITE - ENG. CIVIL - CREA 20045-SP

RESPONSÁVEL TÉCNICO: _____

PROPRIETÁRIO: _____

OUTRO DO PROJETO: _____

OUTRO DO PROJETO: _____

OUTRO: _____

PROJETO DE ENTREGUEIRA

EST **CARTELO D'ÁGUA**
 FORMAS, DETALHAMENTO DE VIGAS E FILARES
 NÍVEL +7,00

05/04

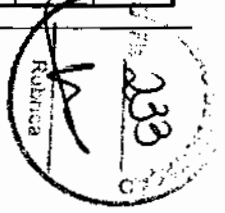

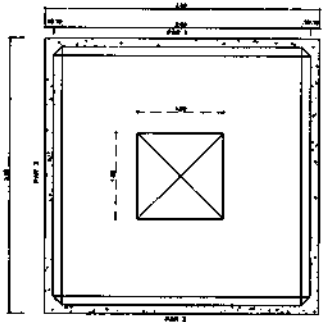

CX D'ÁGUA - PLANTA BAZA
SOLDA 1/20

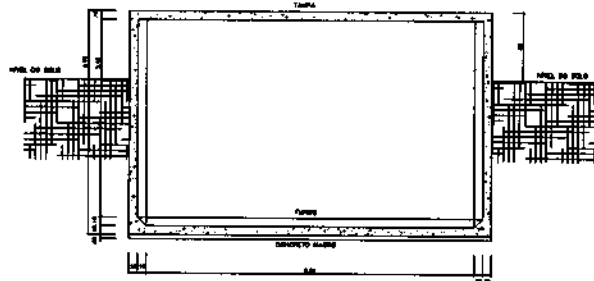

CX D'ÁGUA - CORTE A-A
SOLDA 1/20

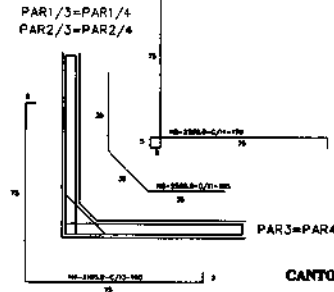

CANTOS - ARMADURA
SOLDA 1/20

Nº	Ø	QUANT.	Ø. SERV.
1	3,0	22	63
2	3,0	204	100
3	3,0	192	130
4	3,0	44	160
5	3,0	180	170
6	3,0	80	200
7	3,0	240	200
8	3,0	80	330
9	3,0	43	300
10	3,0	12	250

QUADRO RESUMO DE FERRO - CA 80

Ø (mm)	Ø (pç)	Ø. SERV.	Ø. SERV.	Ø. SERV.	Ø. SERV.	Ø. SERV.	Ø. SERV.	
3,0	1/20	2100	2.200	197	330	270	1.000 kg	
9,2	1/20	190	130	12	32	30		
18,0	3/8	26	20	3	22	19		
							TOTAL	420

fck > 15MPa

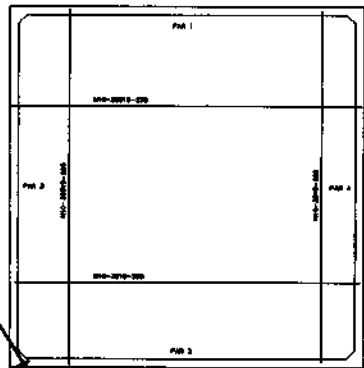

CX D'ÁGUA - ARMADURA - FORMAS
SOLDA 1/20

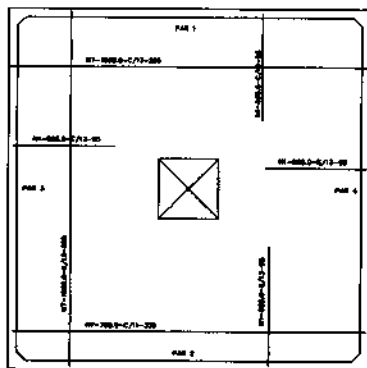

CX D'ÁGUA - ARMADURA - DA TAMPA
SOLDA 1/20

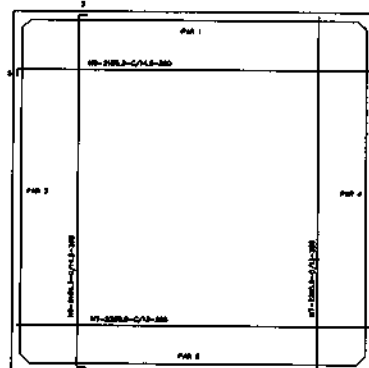

CX D'ÁGUA - ARMADURA - DO FUNDO
SOLDA 1/20

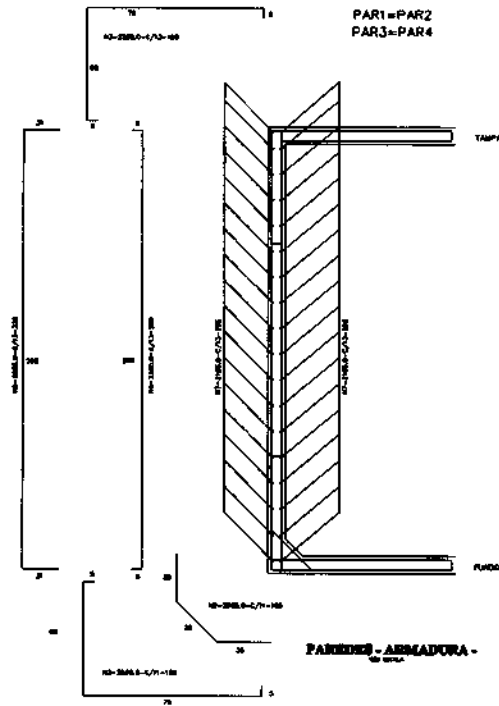

PAREDES - ARMADURA
SOLDA 1/20

Estabelecimento de Engenharia **FIDE**
 Rua ... nº ...
 CEP ...

Nome do Cliente: _____
 Endereço do Cliente: _____
 Cidade/Estado: _____
 Data: ____/____/____
 Assinatura: _____
 Rubrica: _____

EST **06**

Rubrica
 234
 06

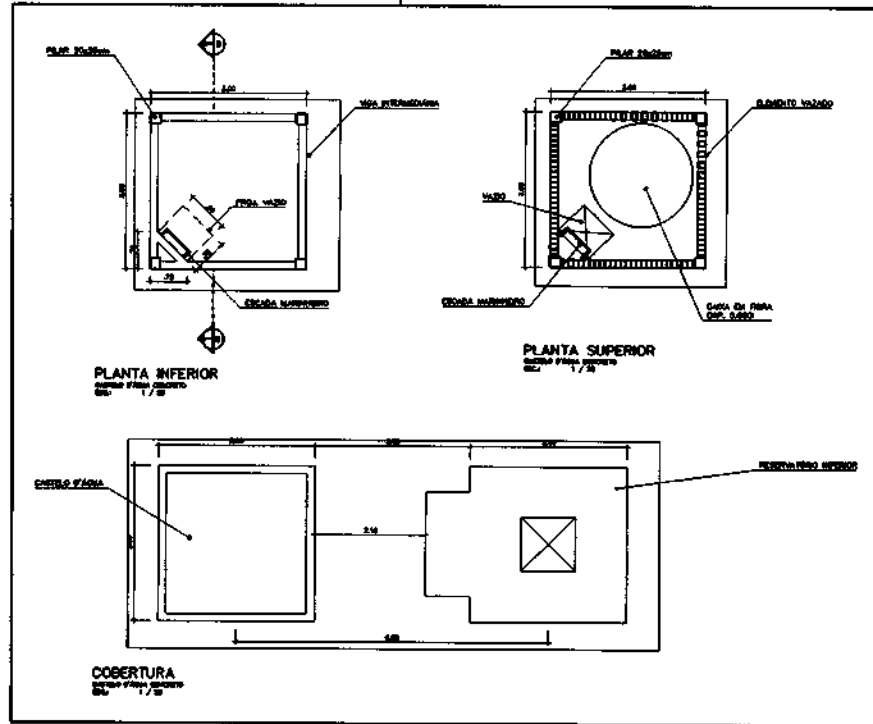

Ministério de Educação **FNDE** Fundo Nacional de Desenvolvimento da Educação

ESPAÇO EDUCATIVO URBANO II - 04 SALAS DE AULA

ENDEREÇO: _____
 PROPRIETÁRIO: FUNDO DE FORTALECIMENTO PARA A ESCOLA
 AUTOR DO PROJETO: MARCELO FERREZ LIMA
 BASTIANO SILVEIRA

RESPONSÁVEL TÉCNICO: _____
 PROPRIETÁRIO: _____
 AUTOR DO PROJETO: _____ DEB. 042 10/07
 AUTOR DO PROJETO: _____ DEB. 124 10/07
 RESP. TÉCNICO: _____

PLT	CSA

ARQ ARQUITETURA PLAN 01
 CASTELO D'ÁGUA DE CONCRETO PLANTAS

REVISÃO DATA: _____ DESenhado: _____ COTAÇÃO: _____ COTAÇÃO: _____

[Handwritten signature]



ESPÁÇO EDUCATIVO URBANO II - DE SALAS DE AULA

EMPRESA: UNIVERSO
 PROPRIETÁRIO: FUNDO DE FORTALECIMENTO PARA A ESCOLA
 AUTORES DO PROJETO: MARCELO TOMAZZO LIMA
RAFAEL SILVEIRA

RESPONSÁVEL TÉCNICO:
 PROPRIETÁRIO: _____
 AUTOR DO PROJETO: _____
 AUTOR DO PROJETO: _____
 RESP. TÉCNICO: _____

RUFO	ÁREA

ARQ	ARQUITETURA		02
	CASTELO D'ÁGUA DE CONCRETO CORTE E VISTA		
REVISÃO:	DATA: 10/08/2009	ESCALA: 1/20	DESENHO: JMT

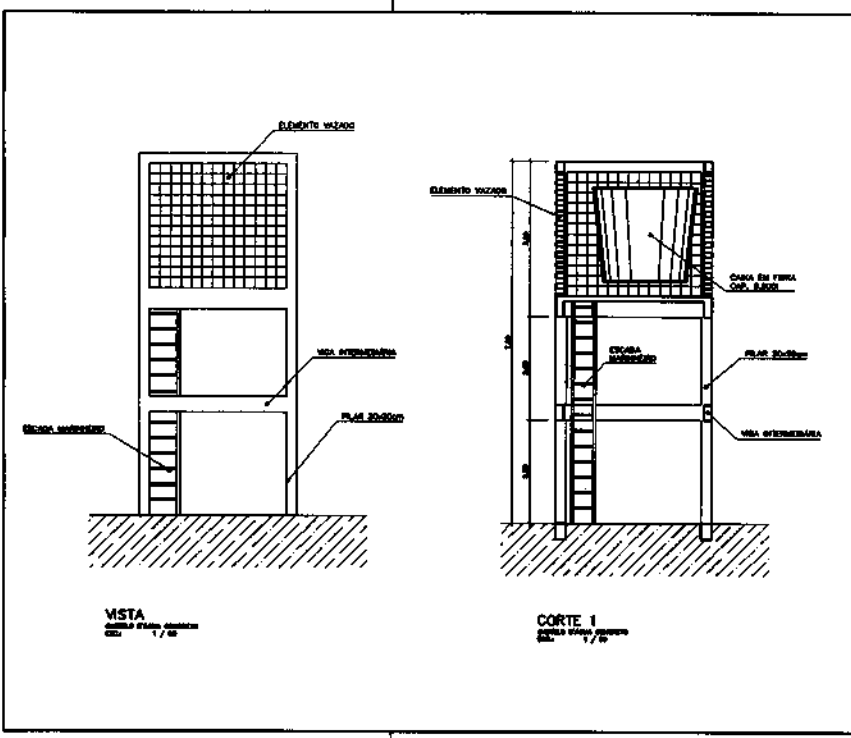

VISTA
 CASTELO D'ÁGUA DE CONCRETO
 ESC. 1/20

CÓRTE I
 CASTELO D'ÁGUA DE CONCRETO
 ESC. 1/20

Handwritten signature or mark.



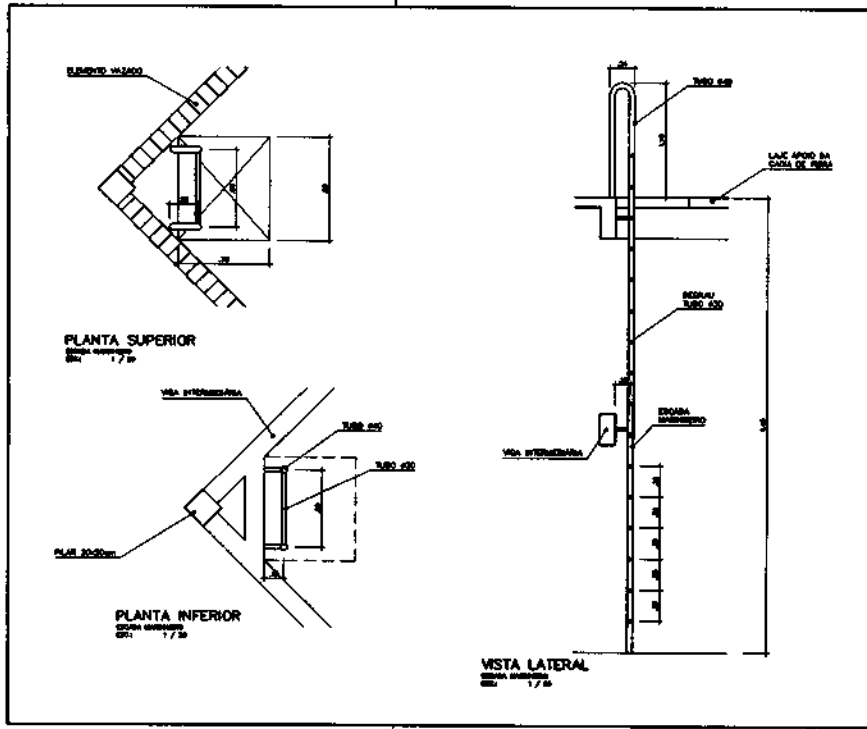

Ministério da Educação FNDE <small>Fundo Nacional de Desenvolvimento da Educação</small>				
ESPAÇO EDUCARTEO URBANO 9 - 01 SALAS DE AULA				
ENDEREÇO:	UFERSOS			
PROPRIETÁRIO:	FUNDO DE FORTALECIMENTO PARA A ESCOLA			
ÁREA DO PROJETO:	WAGLEO TENAZZE LIMA			
RESP. TÉCNICO:	QUETAVE SILVEIRA			
PROPRIETÁRIO: _____ ÁREA DO PROJETO: _____ RESP. TÉCNICO: _____				
OLFO	CREA			
ARQ	ARQUITETURA CASTELO D'ÁGUA DE CONCRETO ESCADA MARINHEIRO	FOLHA 03		
REVISÃO:	DATA:	ESCALA:	PROJETO:	NOTA:



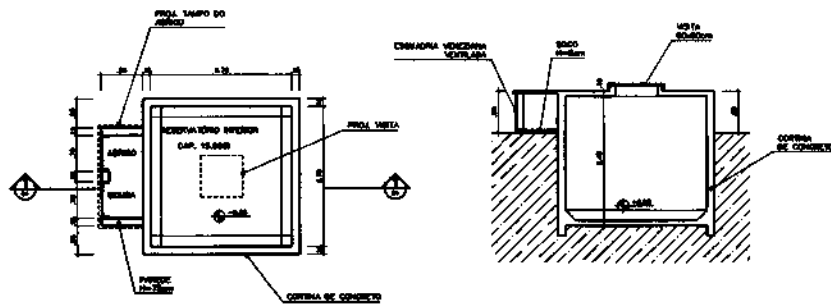

PLANTA INFERIOR
ESCALA 1/20

CORTE 1
ESCALA 1/20

VISTA FRONTAL
ESCALA 1/20

Ministério da Educação **FADE** Fundação de Amparo à Pesquisa do Estado de Pernambuco

ESPAÇO EDUCATIVO URBANO II - 04 SALAS DE AULA

ENDEREÇO: OLINDA
 PROPRIETÁRIO: FUNDO DE FORTALECIMENTO PARA A ESCOLA
 NÚMERO DO PROJETO: NÚCLEO VEDADO LISA
 RESPONSAVEL TÉCNICO: BASTIANE SILVEIRA

PROFESSOR: _____
 AUTOR DO PROJETO: GILBERTO
 AUTOR DO PROJETO: GILBERTO
 RES. TÉCNICO: _____

DATA:	CREA:

ARQ	ARQUITETURA	FECHA	
	CASTELO D'ÁGUA DE CONCRETO RESERVATÓRIO INFERIOR	04	
REVISÃO:	DATA:	REVISÃO:	DATA:

[Handwritten signature]



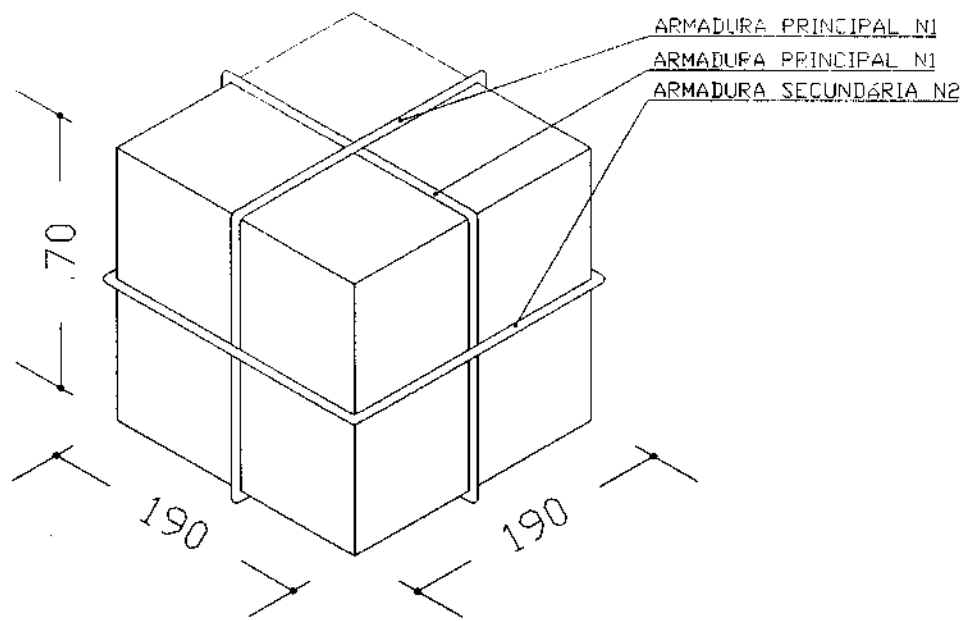
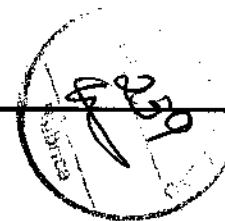

OBS:
 - PARA A CONCRETAGEM DO BLOCO DO CASTELO METÁLICO, VERIFICAR O TIPO DE FIXAÇÃO DA TAÇA PELO FABRICANTE.

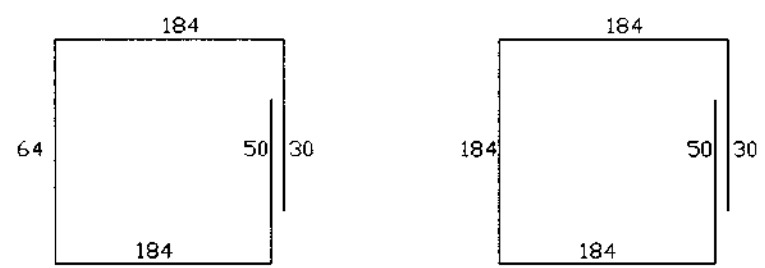

N1-13 Ø 10.0-C 15-512(X2) N2- 4Ø 8.0-752

ARMADURA DO BLOCO P/ CX. 5000L
 SEM ESCALA

Ministério da Educação		FNDE <small>Fundo Nacional de Desenvolvimento da Educação</small>	
ESPAÇO EDUCATIVO URBANO II - 04 SALAS DE AULA			
ENDEREÇO:	DIVERSOS		
PROPRIETÁRIO:	FUNDO DE FORTALECIMENTO PARA A ESCOLA - MEC		
AUTORES DO PROJETO:	MARIO USAI - ENG. CIVIL - CREA 9860/D-DF		
	MARCELLO USAI - ENG. CIVIL - CREA 9900122/AP-NG		
RESPONSÁVEL TÉCNICO:			
	PROPRIETÁRIO _____		
	AUTOR DO PROJETO _____ CREA 9860/D-DF		
	AUTOR DO PROJETO _____ CREA 9900122/AP-NG		
	RESP. TÉCNICO _____		
DIFEO			CREA
PROJETO DE ESTRUTURA		FOLHA	
EST	CAIXA D'AGUA BLOCO PARA CX TIPO TAÇA 5000L		01 /01
REVISÃO:	DATA: SETEMBRO/2000	ESCALA: INDICADA	DESENHO: VISTO:

DETALHE ESQUADRIA DE FERRO

CORTE TRANSVERSAL - ESCALA GRAFICA

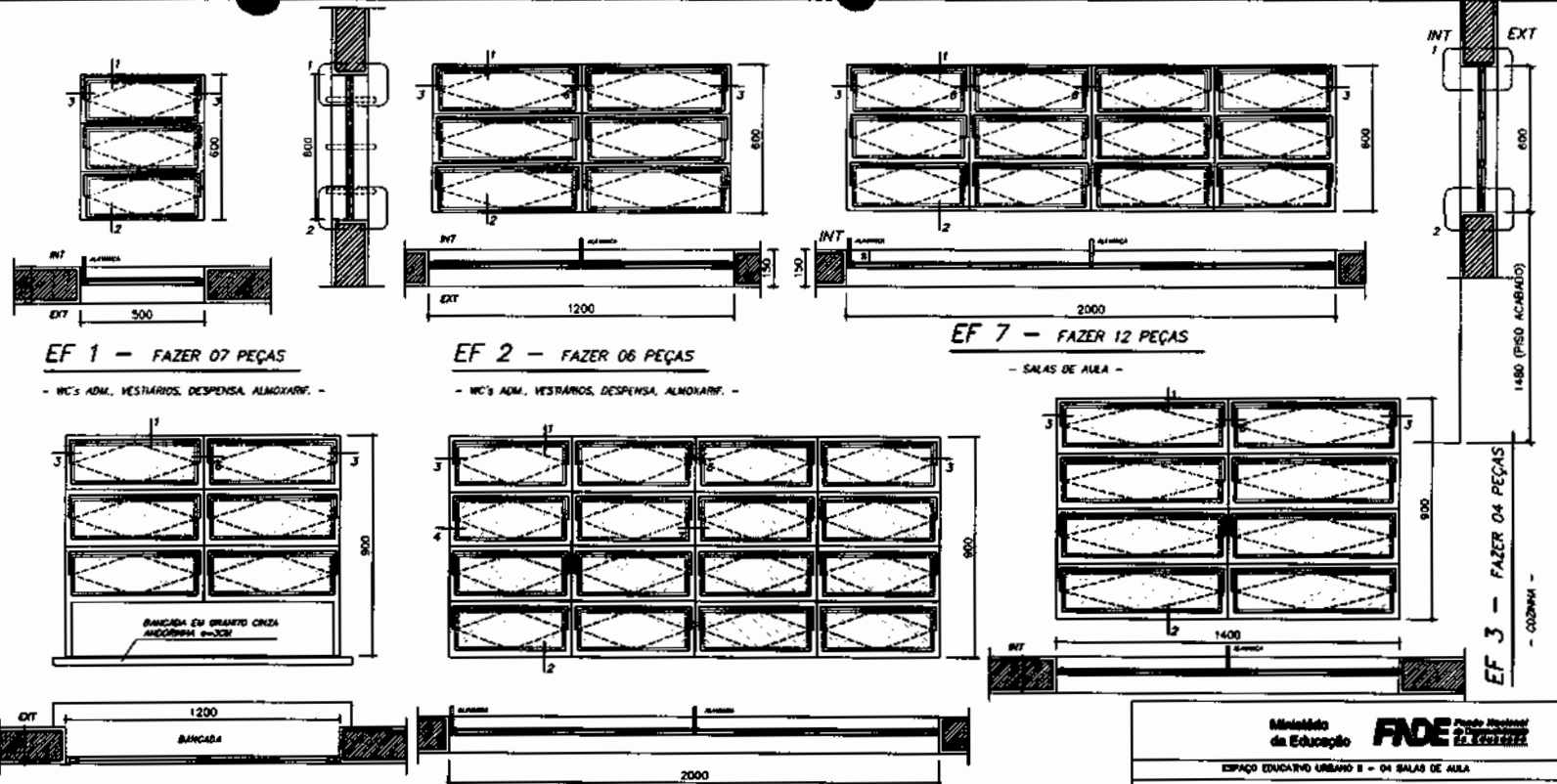
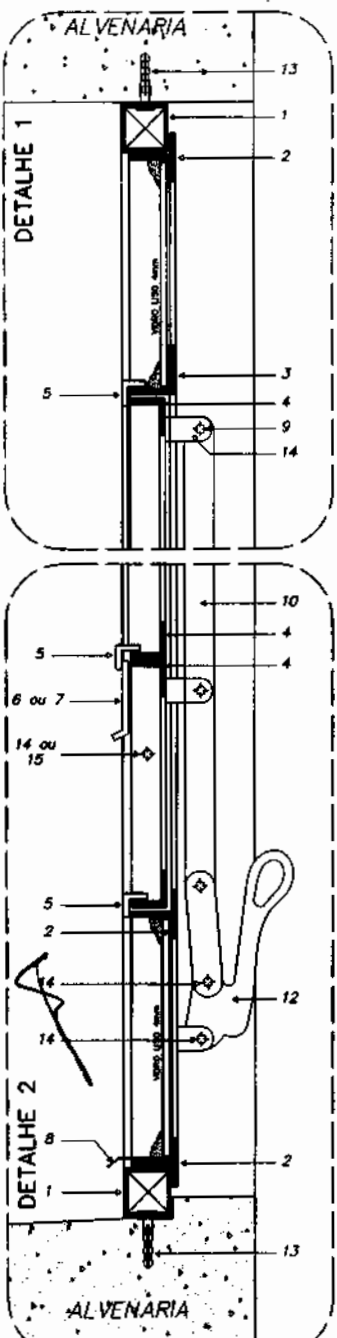

EF 1 - FAZER 07 PEÇAS

- WC's ADM., VESTIÁRIOS, DESPENSA, ALMOXARIF. -

EF 2 - FAZER 06 PEÇAS

- WC's ADM., VESTIÁRIOS, DESPENSA, ALMOXARIF. -

EF 7 - FAZER 12 PEÇAS

- SALAS DE AULA -

EF 3 - FAZER 04 PEÇAS

- COLUNA -

EF 4 - FAZER 01 PEÇA

- SECRETARIA (ATENDIMENTO) -

EF 5 - FAZER 18 PEÇAS

- SECRETARIA (ATENDIMENTO) -

DETALHES ESQUADRIA DE FERRO
ESCALA GRAFICA

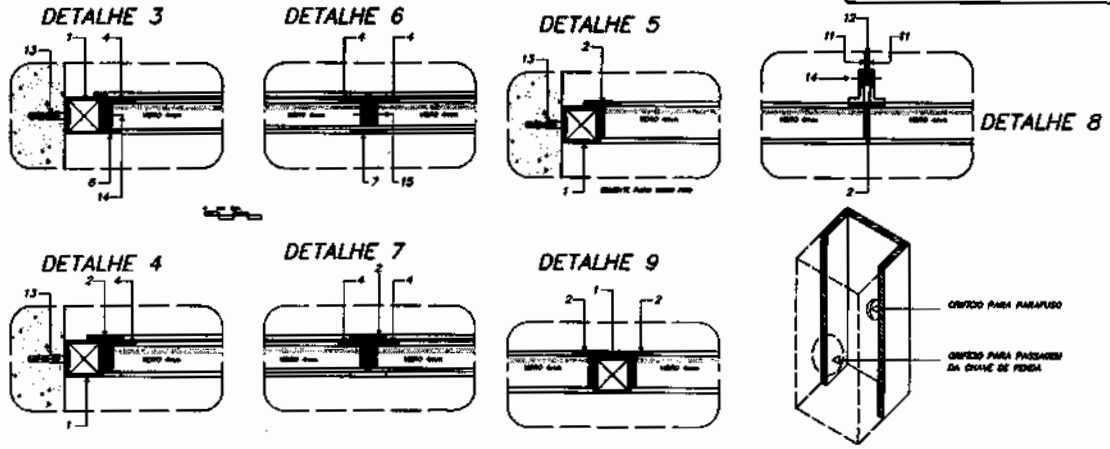

NOTAS GERAIS

- 1 - TODAS AS PEÇAS RECEBERÃO PINTURA DE FUNDO ANTIUMIDECIDA A BASE DE CRÓMIO DE ZINCO.
- 2 - ESQUADRIAS FABRICADAS EM FERRO METALICO.
- 3 - AS ALUMINIAS DOS INCLINANTES (CORPO CENTRAL) SERÃO FORNIDAS COM SOLDAS NAS PRÓPRIAS PEÇAS.
- 4 - TODAS AS CORRES ESTÃO EM MILIMETROS.

Ministério da Educação		FADE
ESPAÇO EDUCATIVO URBANO II - 04 SALAS DE AULA		
PROFESSOR:	SHEIKH	
PROFESSORA:	FRANCO DE FERRAZ/INSTITUTO DE ARQUITETURA	
ARTISTAS DO PROJETO:	MARCELO TORRES LIMA	
RESPONSÁVEL TÉCNICO:	GUSTAVO SILVEIRA	
PROFESSOR:		
AUTOR DO PROJETO:	SILVANO S/P	
AUTOR DO PROCESSO:	SILVANO S/P	
RESP. TÉCNICO:		
LENDIÇÃO:	<p>TIPO DE PISO</p> <p>1 - LANTAS DE CIMENTO 12" x 12" x 2" - 1000 mm</p> <p>2 - LANTAS DE CIMENTO 12" x 12" x 2" - 1000 mm</p> <p>3 - LANTAS DE CIMENTO 12" x 12" x 2" - 1000 mm</p> <p>4 - LANTAS DE CIMENTO 12" x 12" x 2" - 1000 mm</p> <p>5 - LANTAS DE CIMENTO 12" x 12" x 2" - 1000 mm</p> <p>6 - LANTAS DE CIMENTO 12" x 12" x 2" - 1000 mm</p> <p>7 - LANTAS DE CIMENTO 12" x 12" x 2" - 1000 mm</p> <p>8 - LANTAS DE CIMENTO 12" x 12" x 2" - 1000 mm</p> <p>9 - LANTAS DE CIMENTO 12" x 12" x 2" - 1000 mm</p> <p>10 - LANTAS DE CIMENTO 12" x 12" x 2" - 1000 mm</p> <p>11 - LANTAS DE CIMENTO 12" x 12" x 2" - 1000 mm</p> <p>12 - LANTAS DE CIMENTO 12" x 12" x 2" - 1000 mm</p>	<p>ÁREA</p> <p>1 - 12" x 12" x 2" - 1000 mm</p> <p>2 - 12" x 12" x 2" - 1000 mm</p> <p>3 - 12" x 12" x 2" - 1000 mm</p> <p>4 - 12" x 12" x 2" - 1000 mm</p> <p>5 - 12" x 12" x 2" - 1000 mm</p> <p>6 - 12" x 12" x 2" - 1000 mm</p> <p>7 - 12" x 12" x 2" - 1000 mm</p> <p>8 - 12" x 12" x 2" - 1000 mm</p> <p>9 - 12" x 12" x 2" - 1000 mm</p> <p>10 - 12" x 12" x 2" - 1000 mm</p> <p>11 - 12" x 12" x 2" - 1000 mm</p> <p>12 - 12" x 12" x 2" - 1000 mm</p>
ARQUITETURA	FECHA	
DET	ESQUADRIAS DETALHAMENTO JANELAS	01/12
REVISÃO:	DATA:	ESCALA:

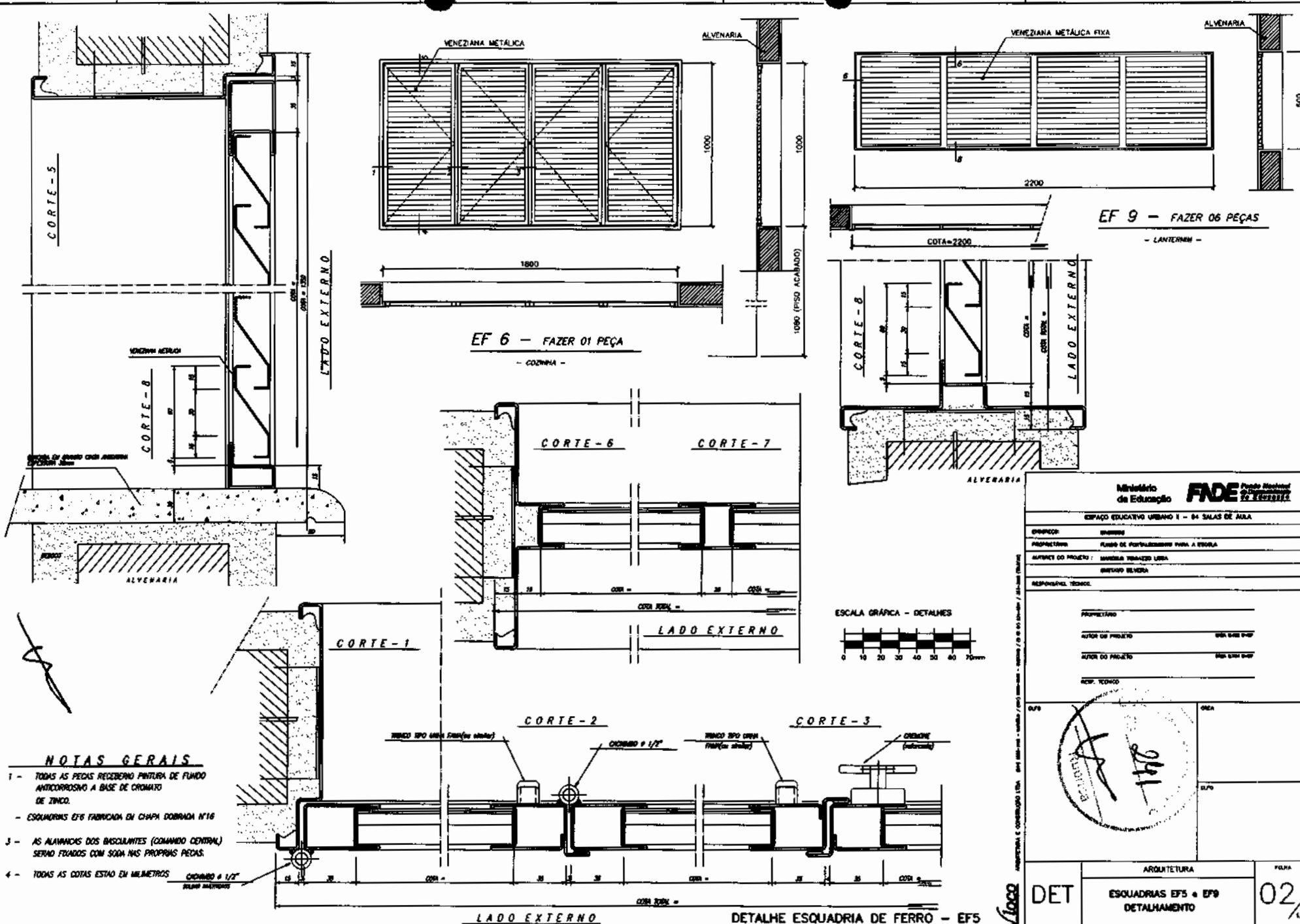

NOTAS GERAIS

- 1 - TODAS AS PEÇAS RECEBERÃO PINTURA DE FUNDO ANTICORROSIÃO A BASE DE CROMATO DE ZINCO.
- 2 - ESQUADRIAS EF5 FABRICADA EM CHAPA DOBRADA Nº16
- 3 - AS ALAVANCAS DOS BISCALANTES (COMANDO CENTRAL) SERÃO FEITAS COM SÓDA NAS PRÓPRIAS PEÇAS.
- 4 - TODAS AS COTAS ESTÃO EM MILÍMETROS

EF 9 - FAZER 06 PEÇAS
- LANTERNA -

EF 6 - FAZER 01 PEÇA
- COZINHA -

Ministério de Educação **FNDE** Fundo Nacional de Desenvolvimento da Educação

ESPAÇO EDUCATIVO URBANO I - 84 SALAS DE AULA	
EMPRESA:	BRUNO
PROPOSTA:	FUNDO DE REQUALIFICAÇÃO PARA A ESCOLA
ÁREA DO PROJETO:	SALA DE VESTIBULO
RESPONSÁVEL TÉCNICO:	BRUNO BRUNO
PROPRIETÁRIO:	
AUTOR DO PROJETO:	BRUNO BRUNO
AUTOR DO PROJETO:	BRUNO BRUNO
REP. TÉCNICO:	



DET	ARQUITETURA	FOLHA
	ESQUADRIAS EF5 e EF9 DETALHAMENTO	02/13
PROJETO	DATA	ESCALA

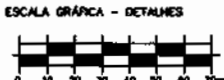

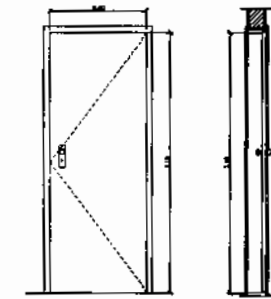

PM 2 - FAZER DE PEÇAS

- ABERTURA: 0,80x2,10 -

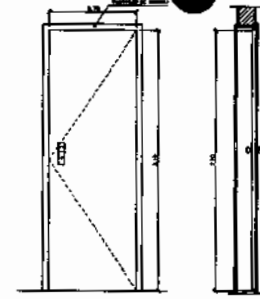

PM 1 - FAZER DE PEÇAS

- ABERTURA: 1,47x2,10 -

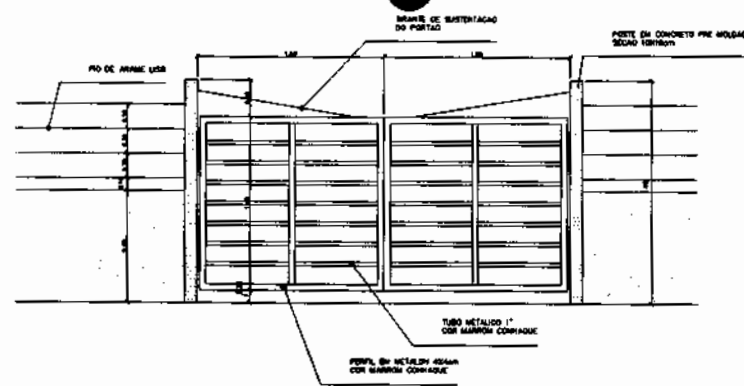

PORTÃO DE SERVIÇO - VISTA FRONTAL

ESCALA: 1:20

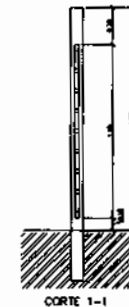

CORTE 1-1



CORTE 2-2

PORTÃO DE SERVIÇO - CORTES

ESCALA: 1:20

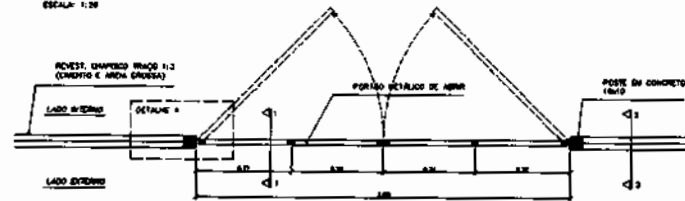

PORTÃO DE SERVIÇO - VISTA SUPERIOR

ESCALA: 1:20

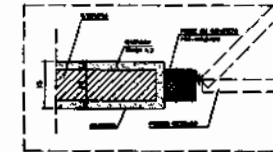

DETALHE 4

ESCALA: 1:2
CORTES EM 45°

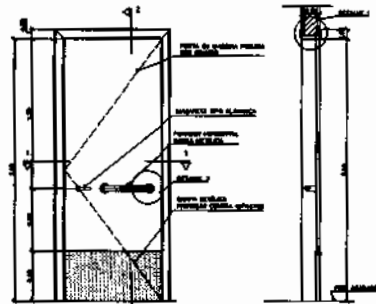

PM 3 - FAZER DE PEÇAS

- SALA DE AULA -

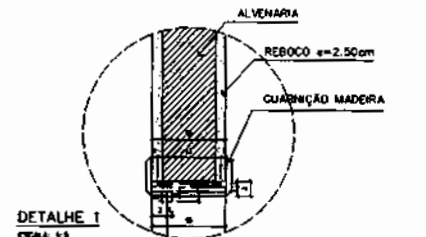

DETALHE 1

ESCALA: 1:5
CORTES EM 45°

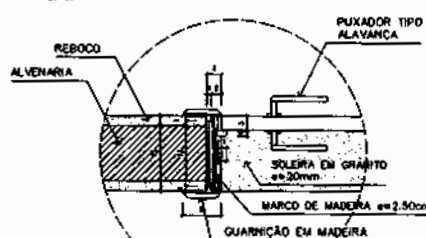

DETALHE 2

ESCALA: 1:5
CORTES EM 45°

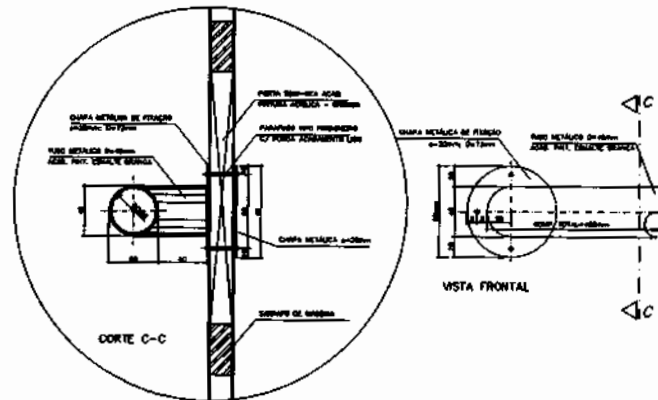

DETALHE 3 - FIXAÇÃO DA BARRA HORIZONTAL (PM3)

ESCALA: 1:2
CORTES EM 45°

QUADRO DE PORTAS

CÓDIGO	QUANT.	LOCAL DE APLICAÇÃO	DIMENSÕES DO PAINEL			TIPO	MATERIAL ESQUADRIA	VORO	ÁREA DA ESQUADRIA	
			POTENCIAL (m)	CORRAL (m)	ALTURA (m)				UNITÁRIA (m²)	TOTAL (m²)
PM 1	08	Arquit. WC's e despensa	---	0,70	2,10	Modelo 4/ perfil Falsa em alumínio	Madeira	---	1,47	7,36
PM 2	08	Adm, cozinha, sanitário par.	---	0,80	2,10	Modelo 4/ perfil Falsa em alumínio	Madeira	---	1,68	13,44
PM 3	08	Sala de aula	---	0,90	2,10	Modelo 4/ perfil	Madeira	---	1,80	11,34

OBSERVAÇÕES:

- A MADEIRA A SER EMPREGADA NA EXECUÇÃO DAS ESQUADRIAS SERÁ SECA, ISENTA DE NÓS, CAVIDADES CARUNCHOS, FENDAS E TODO E QUALQUER DEFETO QUE POSSA COMPROMETER SUA DURABILIDADE
- A MADEIRA A SER EMPREGADA NA EXECUÇÃO DAS ESQUADRIAS SERÁ SECA, ISENTA DE NÓS, CAVIDADES

Ministério de Educação **FNDE** Financiamento de Recursos

ESPAÇO EDUCATIVO URBANO II - 04 SALAS DE AULA

EMPRESA: DIVISÃO

PROPOSTA: PAVILÃO DE FORTALECIMENTO PARA A CRIANÇA

AUTOR DO PROJETO: ARQUITETO FERNANDO LUISA

RESPONSÁVEL TÉCNICO: GUSTAVO BLONDI

PROPRIETÁRIO: _____

AUTOR DO PROJETO: JOSE CARLOS DE SOUZA

AUTOR DO PROJETO: JOSE CARLOS DE SOUZA

RESP. TÉCNICO: _____

DATA: _____

ARQUITETURA

DETALHE PORTAS E PORTÃO

PÁGINA 03/12

NOTAS

- CONFERIR MEDIDAS IN LOCO. NÃO RETRAR EM ESCALA
- PINGADEIRA A SER EXECUTADA NAS JANELAS EF2 e EF3: BLOCO ADMINISTRATIVO
- EF 4 EF: BLOCO DE SERVIÇO
- DFF: BLOCO PEDAGÓGICO
- PM3 ADAPTADA A NBR9050/2004, NORMA DE ACESSIBILIDADE
- POSIÇÃO DO PORTÃO DE SERVIÇO DEPENDE DA IMPLANTAÇÃO DO EDIFÍCIO NO TERRENO

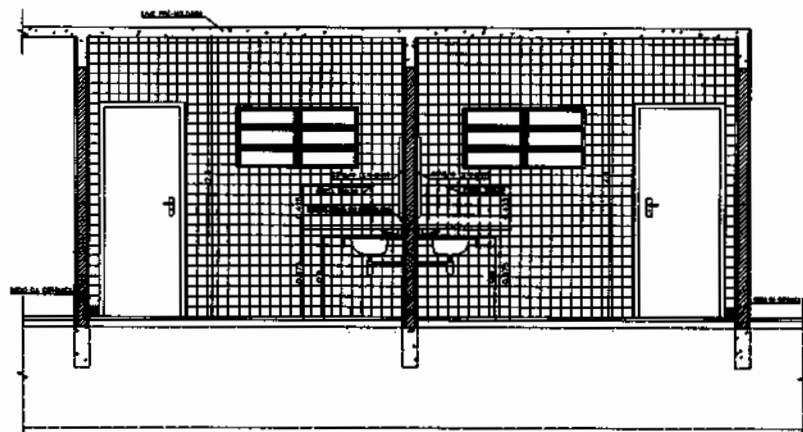

VISTA 1
WC MASCULINO / ALUNOS
ESC.: 1 / 25

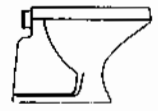

BACIA SANITÁRIA DECA RAVENA
BRANCO GELO, REF. P9

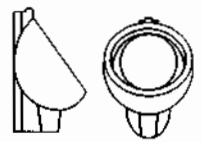

MICTÓRIO DECA COM SIFÃO INTEGRADO
BRANCO GELO, REF: M712

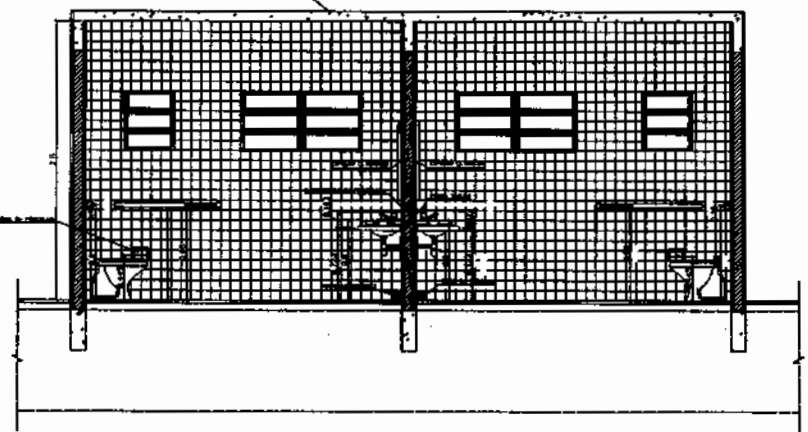

VISTA 2
WC FEMININO / ALUNOS
ESC.: 1 / 25

VISTA 2
WC MASCULINO / ALUNOS
ESC.: 1 / 25



SABONETEIRA EM PORCELANA



PAPELEIRA EM PORCELANA



CABIDE EM PORCELANA



CUBA DE SOBREPOR

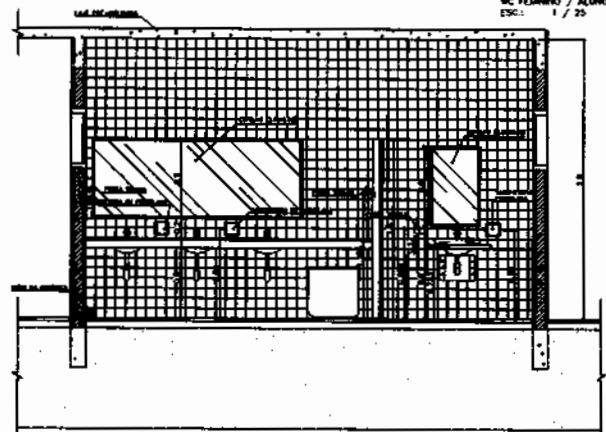

VISTA 3
WC MASCULINO / ALUNOS
ESC.: 1 / 25

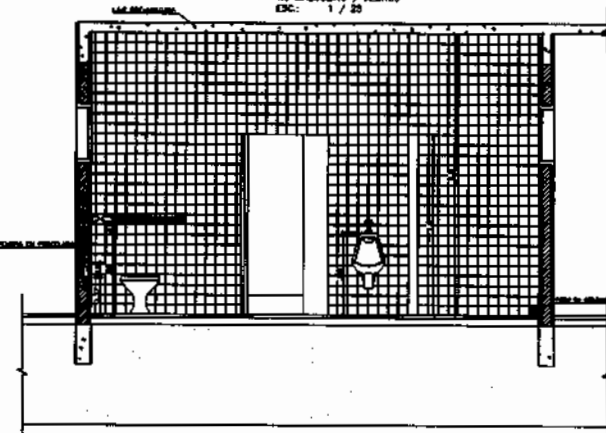

VISTA 4
WC MASCULINO / ALUNOS
ESC.: 1 / 25

LISTA DE PEÇAS SANITÁRIAS:

- BACIA SANITÁRIA DECA, LINHA RAVENA REF. P9, BRANCO GELO OU SIMILAR
 - CUBA DE EMBURR UNIVERSAL OVAL, 400x300mm, MARCA DECA, REF: L 59 OU SIM.
 - MICTÓRIO DECA BRANCO GELO C/ SIFÃO REF: M712 OU SIMILAR
- ACESSÓRIOS
- PAPELEIRA COM ROLETE PLÁSTICO DECA BRANCO REF: A-480 OU SIMILAR
 - SABONETEIRA SEM ALÇA DECA REF: A-180, BRANCO GELO OU SIMILAR
 - CABIDE PARA TOALHA EM CERÂMICA, MARCA DECA, REF: A-880, OU SIMILAR

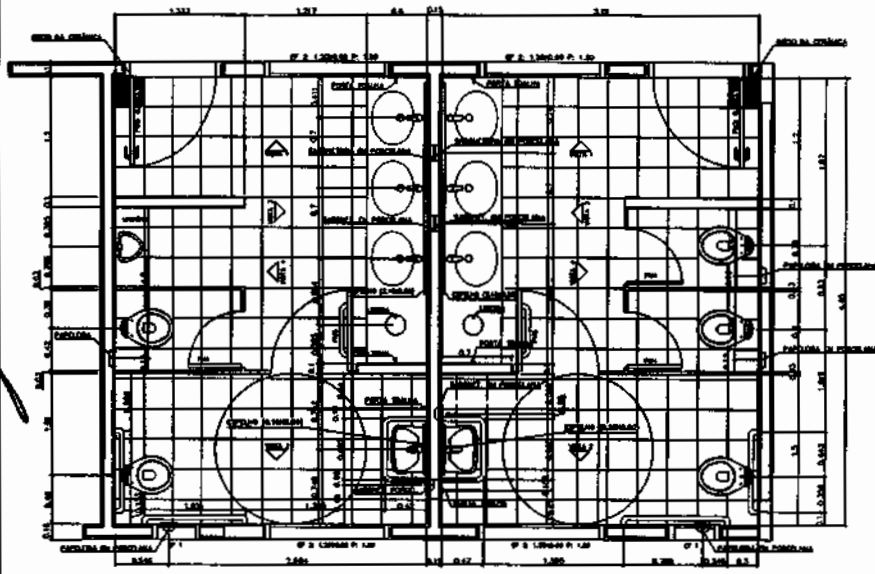

PLANTA BAIXA
WC MASCULINO / ALUNOS
ESC.: 1 / 25

PLANTA BAIXA
WC FEMININO / ALUNOS
ESC.: 1 / 25

Ministério da Educação FNDE Fundo Nacional de Desenvolvimento da Educação		
ESPAÇO EDUCATIVO URBANO II - 04 SALAS DE AULA		
PROJETO:	MARU	
PROPRIETÁRIO:		
AUTORES DO PROJETO:		
RESPONSÁVEL TÉCNICO:		
PROPRIETÁRIO:		
AUTOR DO PROJETO:		
ARQUITETO DO PROJETO:		
RESP. TÉCNICO:		
	FECHA:	
	ASSINATURA:	
DET	ARQUITETURA	FOLHA
DETALHAMENTO SANITÁRIOS		04 / 12
REVISÃO:	DATA:	DESENHO:

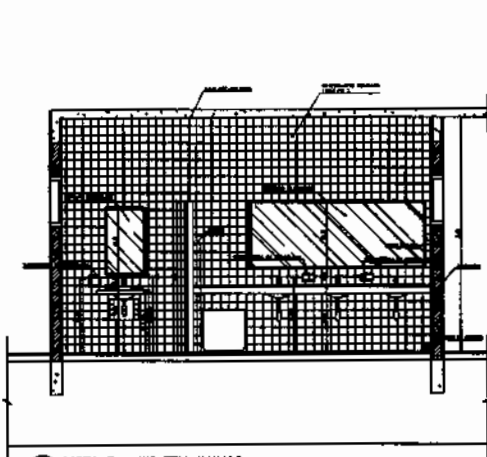

1 VISTA 3 - WC FEM ALUNOS
ESCALA 1:20

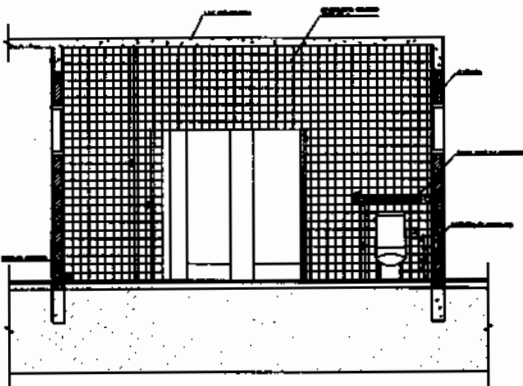

2 VISTA 4 - WC FEM ALUNOS
ESCALA 1:20

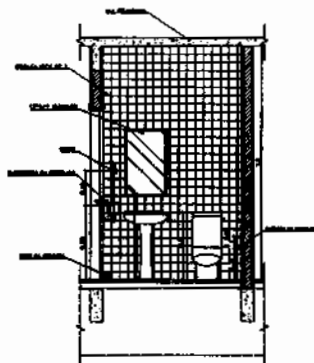

3 VISTA 2 - WC FEM ADMINISTRACAO
ESCALA 1:20

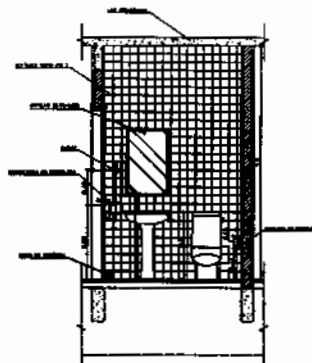

6 VISTA 2 - WC MASC ADMINISTRACAO
ESCALA 1:20

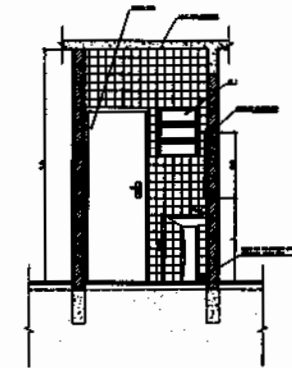

4 VISTA 1 - WC FEM ADMINISTRACAO
ESCALA 1:20

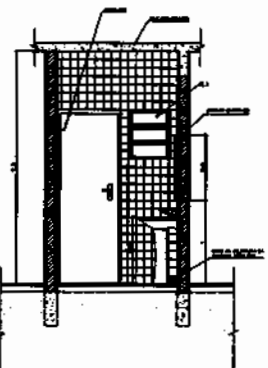

7 VISTA 1 - WC MASC ADMINISTRACAO
ESCALA 1:20

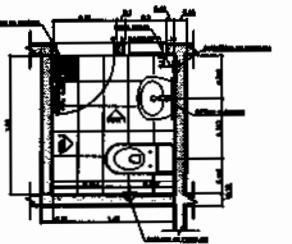

5 PLANTA BAIXA - WC FEM ADMINISTRACAO
ESCALA 1:20

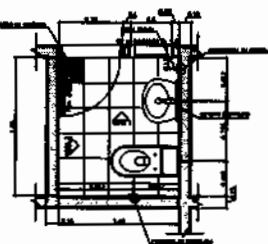

8 PLANTA BAIXA - WC MASC ADMINISTRACAO
ESCALA 1:20

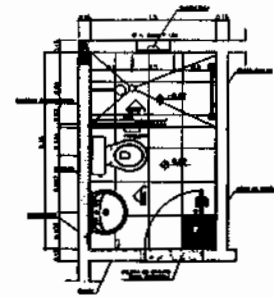

9 PLANTA BAIXA - VESTIARIO SERVICO
ESCALA 1:20

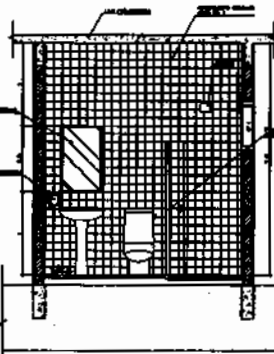

7 VISTA 2 - VESTIARIO SERVICO
ESCALA 1:20

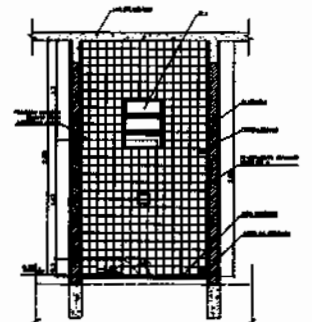

10 VISTA 1 - VESTIARIO SERVICO
ESCALA 1:20

- LISTA DE PEÇAS SANITARIAS - VESTIARIO SERVICO E SANITARIOS ADM.**
- Bacia sanitária rede, caixa acoplada REF: FIBRA BRANCO BOLD OU SINAL
 - Lavatório com esguicho rede BRANCO REF: LIX BRANCO OU SINAL
- ACESSÓRIOS**
- Papeleira com rolete plástico rede BRANCO REF: A-80 OU SINAL
 - Saboneteira sem água rede REF: A-100, BRANCO BOLD OU SINAL
 - Cabide para vestiário de cerâmica, marca OEDA, REF: A-88, OU SINAL
 - Porta toalha com bastão plástico BRANCO, MARCA OEDA REF: A-300 OU SINAL
- * CORTES VERGALAS DE METROS

Ministério de Educação FINE

SERVIÇO EDUCATIVO VISANDO O - DA SALAS DE ALTA

PROPOSTA	PROPOSTA
PROPOSTANTE	FUNDO DE FOMENTO PARA A ESCOLA
ALUNOS DE PROVA	UNIDADE TECNICA LULA
RESPONSÁVEL TÉCNICO	ANTONIO BLANCO

PROPOSTA Nº: _____

DATA DE RECEBIMENTO: _____

DATA DE VALIDAÇÃO: _____

CPF: _____

COMISSÃO DE LICITAÇÃO

COMISSÃO DE LICITAÇÃO

DET WC FEM/MASC ALUNOS - VISTAS WC FEM/MASC ADMINISTRACAO VESTIARIO - SERVICO

05/12

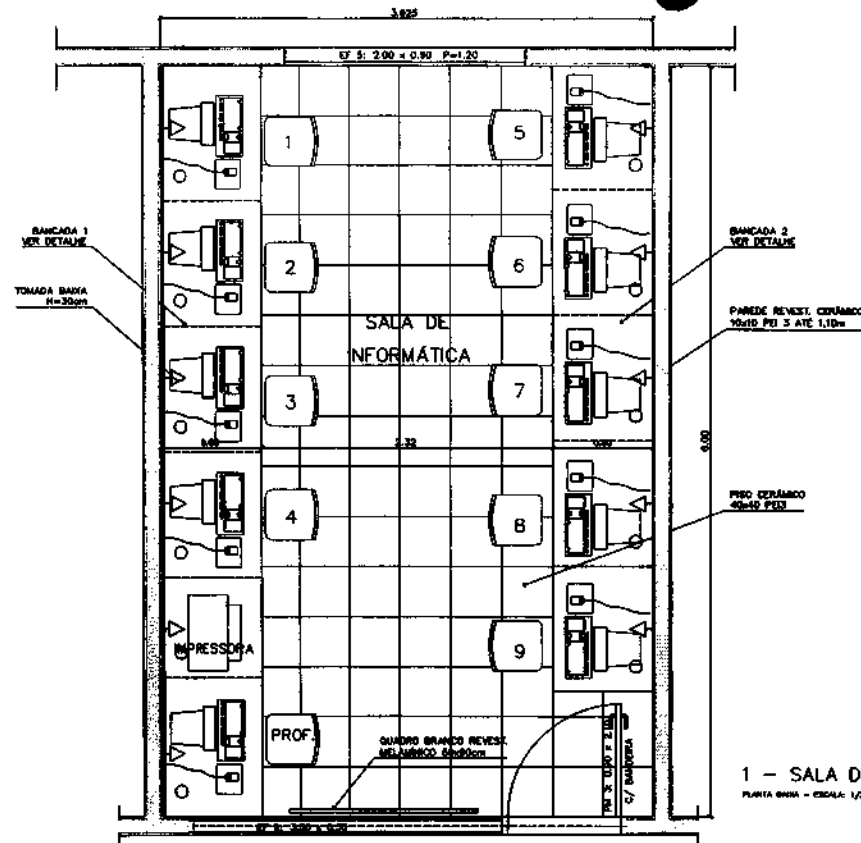

1 - SALA DE INFORMATICA
PLANTA GERAL - ESCALA: 1/20

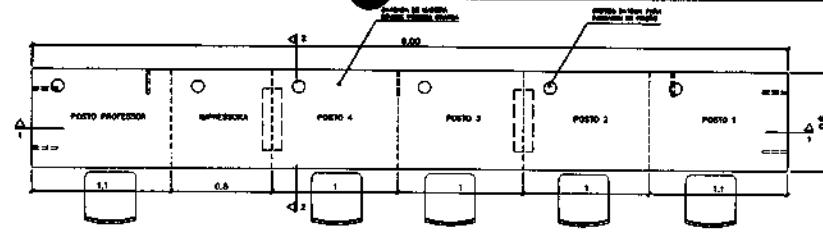

4 - BANCADA "1"
VISTA SUPERIOR - ESCALA: 1/20

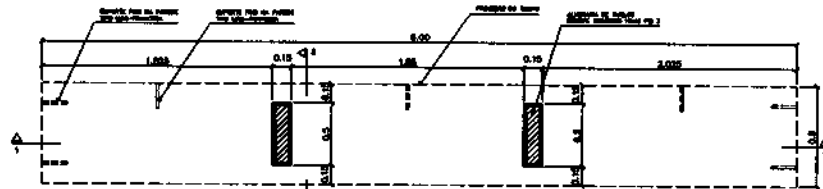

5 - BANCADA "1"
VISTA SUPERIOR - ESCALA: 1/20

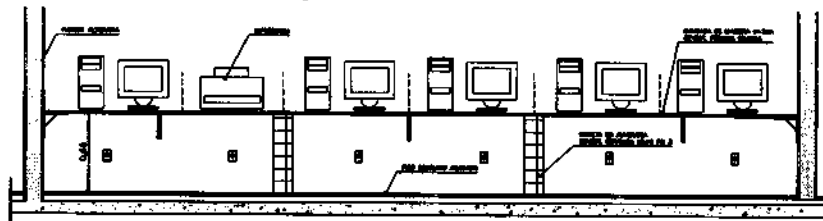

6 - BANCADA "1"
CORTE 1-1 - ESCALA: 1/20

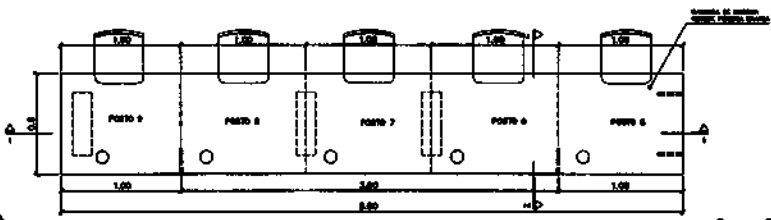

2 - BANCADA "2"
VISTA SUPERIOR - ESCALA: 1/20

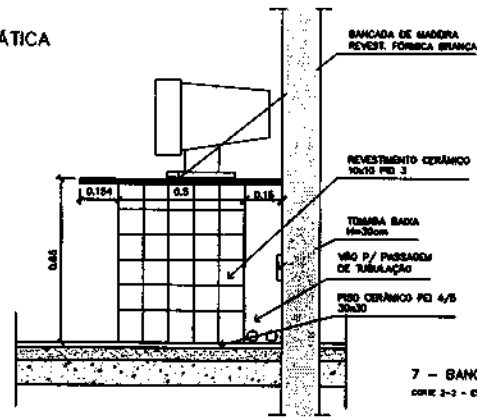

7 - BANCADA "1" e "2"
CORTE 2-2 - ESCALA: 1/10

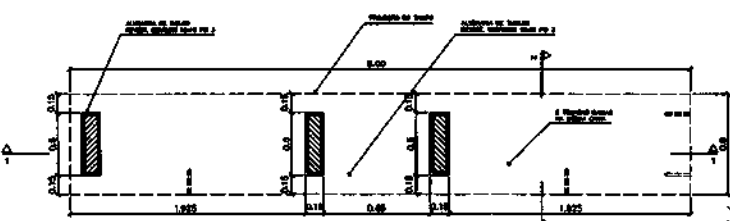

3 - BANCADA "2"
VISTA SUPERIOR - ESCALA: 1/20

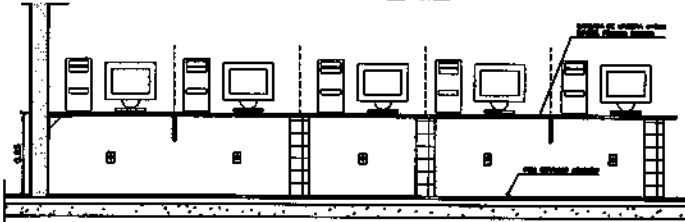

8 - BANCADA "2"
VISTA FRONTAL - ESCALA: 1/20

Ministério de Educação **FADE** Fundação de Amparo à Pesquisa e Desenvolvimento Tecnológico

ESPÁCIO EDUCATIVO URBANO 1 - 84 SALAS DE AULA

EMPRESA: DIVISÃO

PROPRIETÁRIO: FUNDO DE FORTALECIMENTO PARA A ESCOLA

AUTOR DO PROJETO: MARCELO VENTURA LIMA

CONTATO: GILBERTO OLIVEIRA

RESPONSÁVEL TÉCNICO:

PROPRIETÁRIO:

AUTOR DO PROJETO: SEN 4361 2-27

AUTOR DO PARALELO: SEN 4361 2-27

RES. TÉCNICO:

ALFA

ORCA

DATA:

DET

ARQUITETURA

MARCELIANA BANCADA INFORMATICA

07/12

REVISÃO: DATA: DESLIGADO: ESCALA: 1/20: DESLIGADO: DESLIGADO: DESLIGADO:

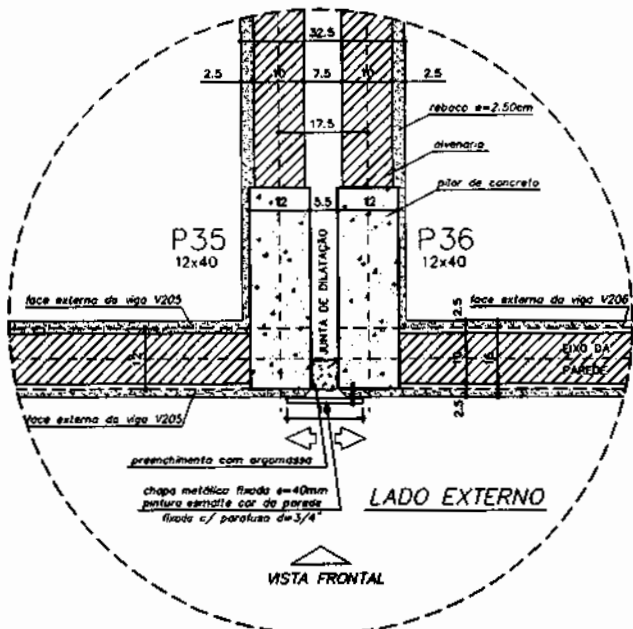

DETALHE JUNTA DE DILATAÇÃO
VISTA SUPERIOR - ESC: 1/5 (COTAS EM CM)

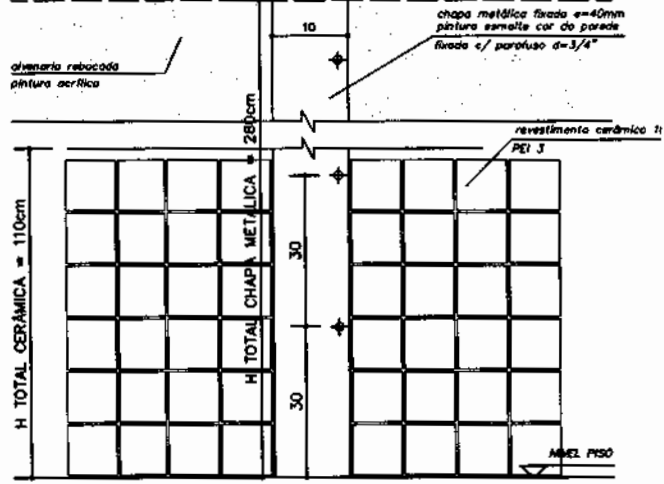

DETALHE JUNTA DE DILATAÇÃO
VISTA FRONTAL - ESC: 1/5 (COTAS EM CM)

OBSERVAÇÕES:

- NÃO RETIRAR MEDIDAS EM ESCALA. VERIFICAR DIMENSÕES IN LOCO
- OBSERVAR UNIDADE DE MEDIDA INDICADA EM CADA DESENHO (m, cm ou mm)

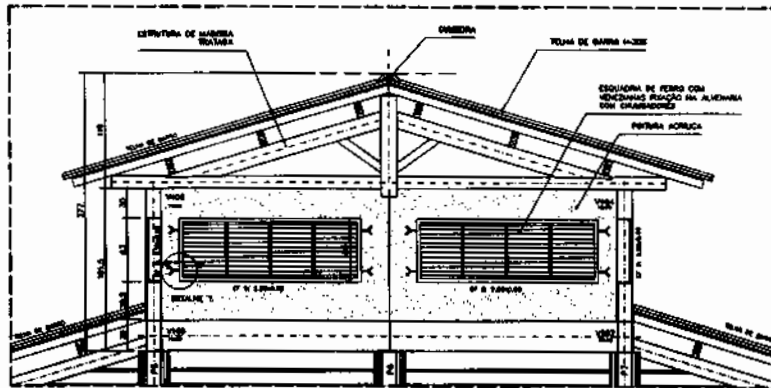

DETALHE COBERTURA PÁTIO CENTRAL
CORTE C-C - ESCALA: 1/20 (COTAS EM CM)

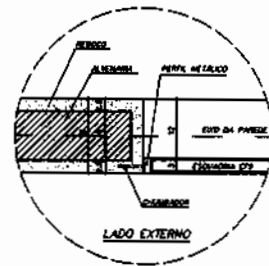

DETALHE 1 - (EF 8)
ESCALA: 1/5 (COTAS EM CM)

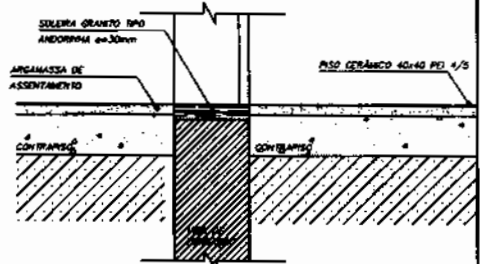

DETALHE SOLEIRA
ESCALA: 1/5

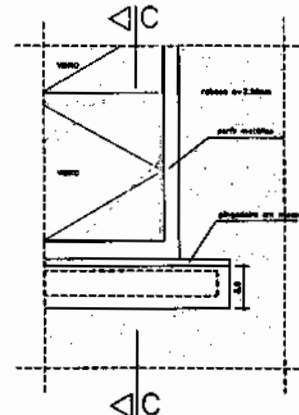

VISTA FRONTAL
DETALHE PEITORIL EXTERNO
ESCALA: 1/5 (COTAS EM CM)

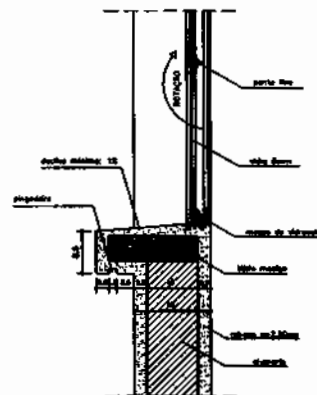

CORTE C-C

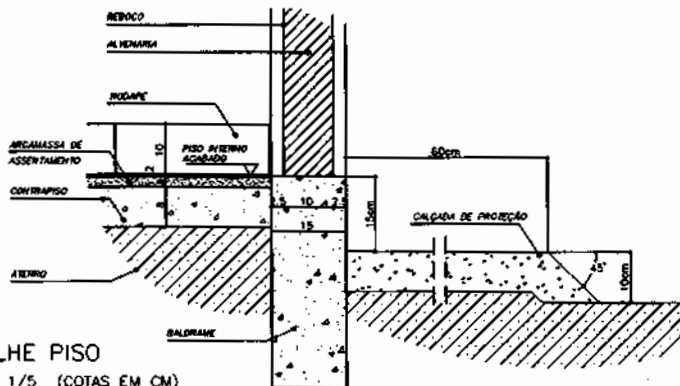

DETALHE PISO
ESCALA: 1/5 (COTAS EM CM)

Ministério da Educação FADE Fundação de Amparo à Pesquisa do Estado de Pernambuco	
ESPAÇO EDUCATIVO URBANO II - EM SALAS DE AULA	
INSCRIÇÃO:	026998
PROPRIETÁRIO:	FUNDO DE FORTALECIMENTO PARA A EDUCAÇÃO
AUTORES DO PROJETO:	MARCELA TORRESZ LIMA
DESENHO:	RENATO RIBEIRO
RESPONSÁVEL PROJETO:	
PROPRIETÁRIO:	
ALFOM DO PROJETO:	PRO-0411-2007
ALFOM DO PROJETO:	PRO-0411-2007
RESF. TÍTULO:	
DUPO:	DUCA
ARQUITETURA	
DET	09/12
DETALHES CONSTRUTIVOS VÁRIOS	
REVISÃO:	DATA:
APR. PROJ:	ESCALA:
EDITADA:	DESENHO:
RETO:	VERBO:

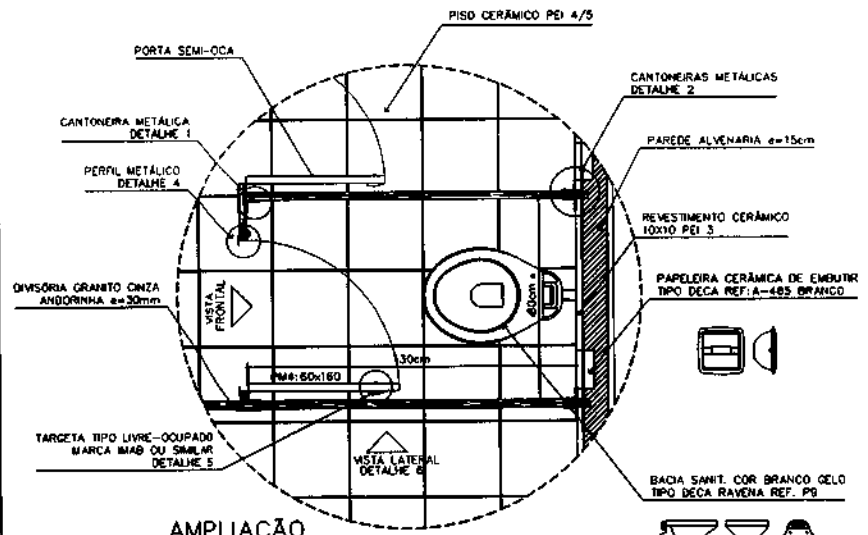

AMPLIAÇÃO
BOX SANITÁRIO MASC/FEM
ESCALA: 1/10

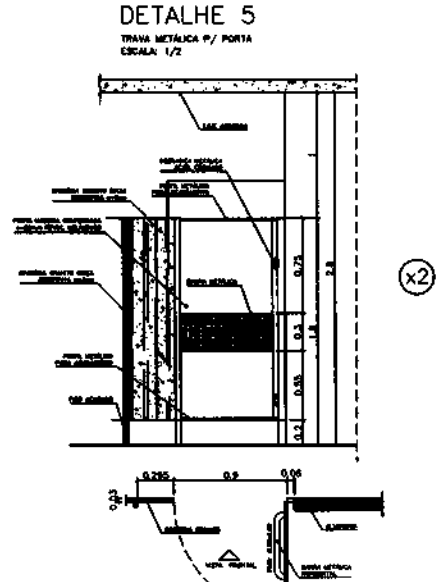
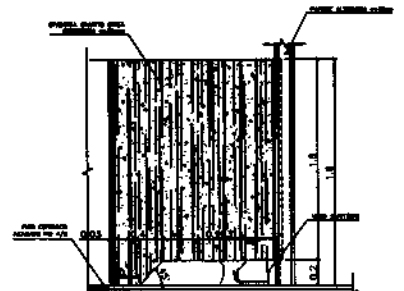
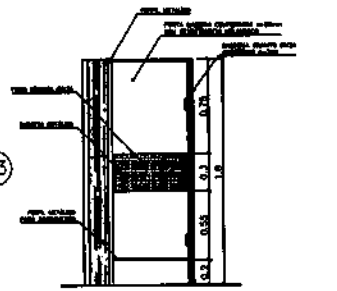
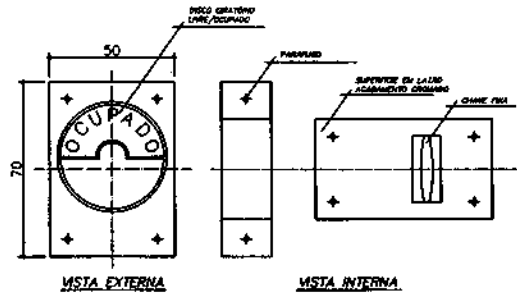
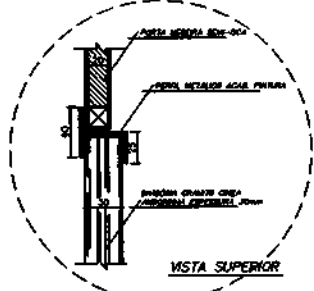
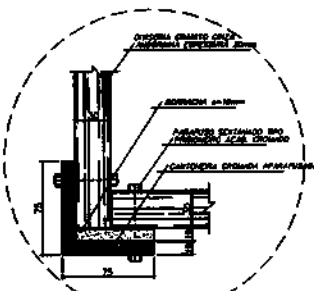
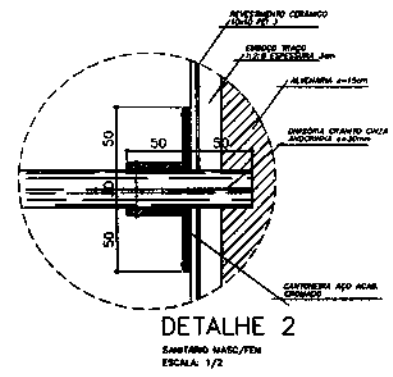
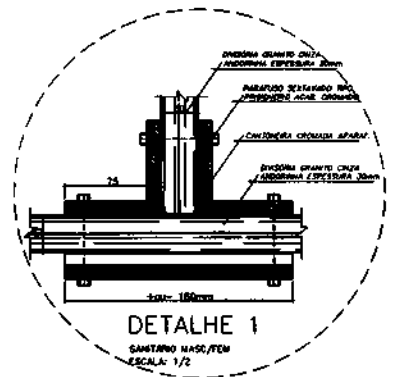

OBSERVAÇÕES:
- COTAS INDICADAS EM MILÍMETROS, SALVO ESPECIFICAÇÃO CONTRÁRIA
- PORTA PISO ACABADA E HIGIENA ABNT NBR 9090/2004 PARA PORTADORES DE NECESSIDADES ESPECIAIS

- LISTA DE PEÇAS SANITÁRIAS E ACESSÓRIOS:**
- BACIA SANITÁRIA DECA, LINHA RAVERNA REF: P9, BRANCO GELO OU SIMILAR
 - LAVABO COM COLINA DECA RAVERNA REF: L91 BRANCO OU SIMILAR
 - MICTÓRIO DECA BRANCO GELO C/ 28ºAO REF: M712 OU SIMILAR
 - PAPELEIRA COM ROLETE PLÁSTICO DECA BRANCO REF: A-480 OU SIMILAR
 - SABONETEIRA SEM ALÇA DECA REF: A-180, BRANCO GELO OU SIMILAR
 - CARRILHO PARA VESTIÁRIO EM CERRARCA, MARCA DECA, REF: A-880, OU SIMILAR
 - CURVA DE EMBUIR UNIVERSAL OVAL Ø100x300mm, MARCA DECA, REF: L359 OU SIM

Ministério de Educação		FIDE
ESPAÇO EDUCATIVO URBANO II - DA SALAS DE AULA		
DESENHO:	desenho	
PROPRIETÁRIO:	PROPRIETÁRIO	
AUTOR DO PROJETO:	ARTEL	
RESPONSÁVEL TÉCNICO:	RESPONSÁVEL	
PROPRIETÁRIO:		
AUTOR DO PROJETO:	ARTEL	
AUTOR DO PROJETO:	ARTEL	
RESP. TÉCNICO:	ARTEL	

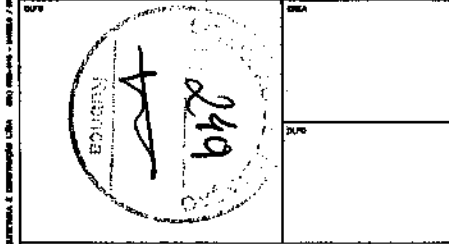

DET	ARQUITETURA		FOLHA
	DETALHES CONSTRUTIVOS SANITÁRIOS MASC. E FEM.		10/12
REVISÃO:	DATA:	ESCALA:	PROJETO:

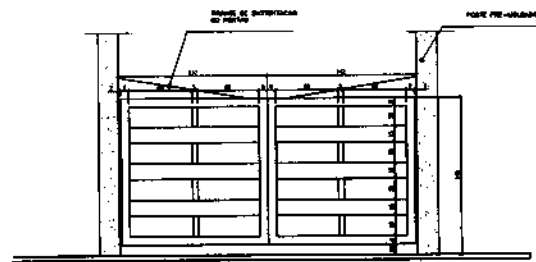

DETALHE DO PORTÃO
ESCALA 1:50

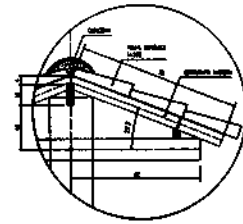

DETALHE TELHADO
ESCALA 1:10

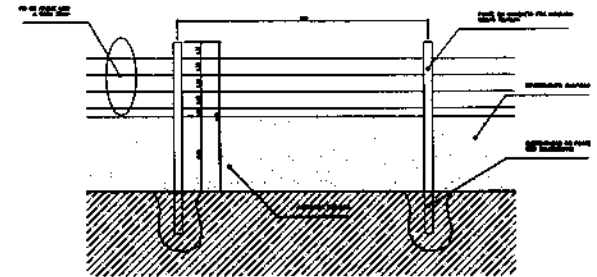

4 MURO
ESCALA 1:50

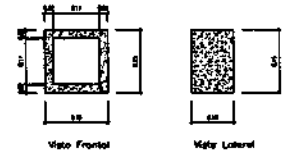

Obs: Espessura do Cobetão: 5cm
Espessura das Juntas entre
as Cobogós: 1cm

6 DETALHE CIBOGO
ESCALA 1:5

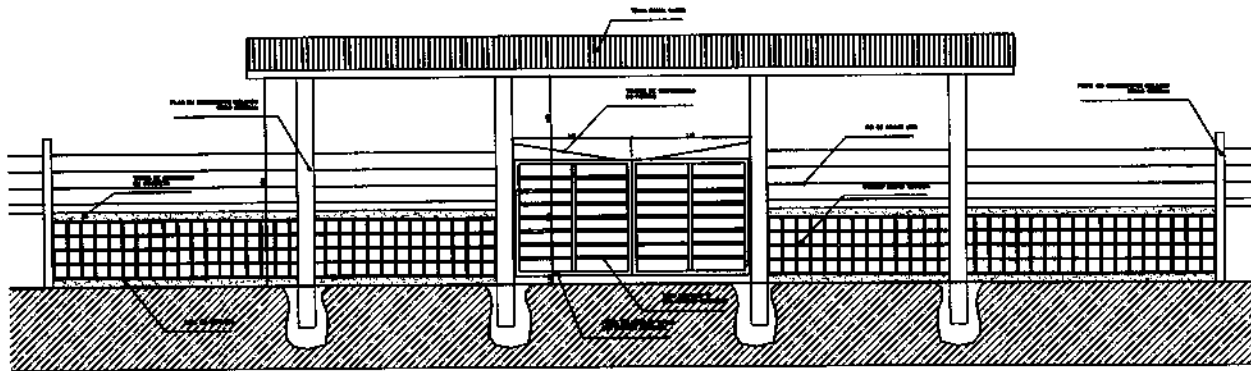

2 VISTA PORTÃO METÁLICO
ESCALA 1:20

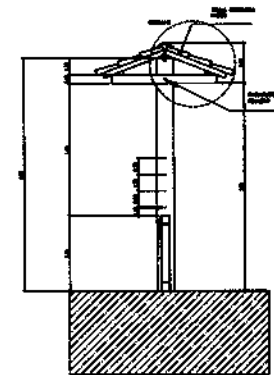

5 CORTE A-A
ESCALA 1:30

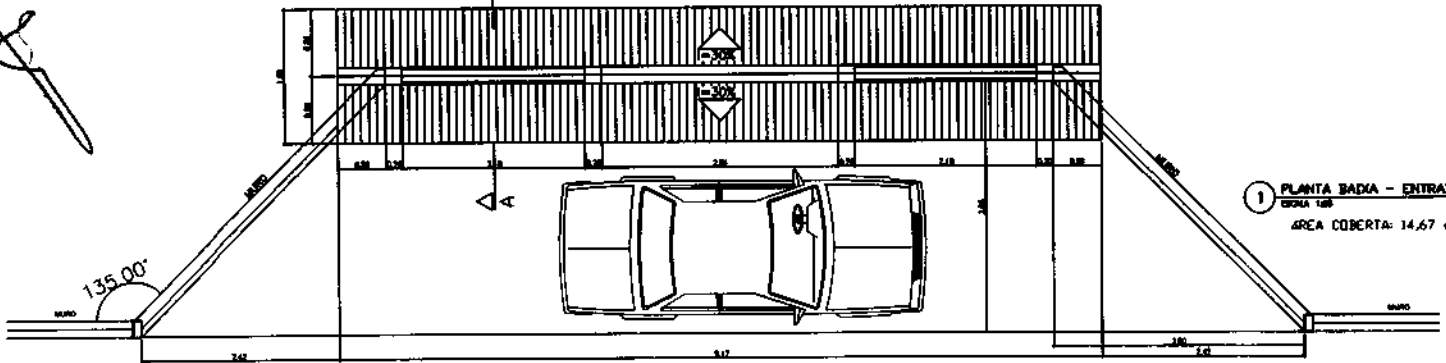

1 PLANTA BADA - ENTRADA
ESCALA 1:20
ÁREA COBERTA: 14,67 m²

Ministério de Educação FADE	
UNIDADE EDUCATIVA URBANA 8 - 04 SALAS DE AULA	
PROFESSOR:	ENGENHEIRO:
PROFESSORA:	PROFESSOR RESPONSÁVEL PELA OBRA:
ARTISTA DE PROJETO - DESENHO TÉCNICO: 10500	ARTISTA DE PROJETO - DESENHO TÉCNICO: 10000
INFORMAÇÕES GERAIS:	
OBJETIVO:	
LOCAL DO PROJETO:	
DATA DO PROJETO:	
AUTOR:	
ETAPA:	PÊLO:
DET	PROPOSTA MURO E CERCA
ESCALA:	11/12

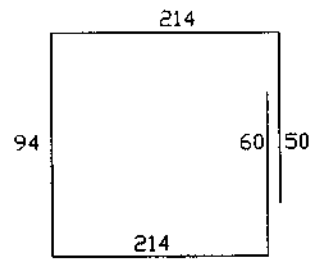
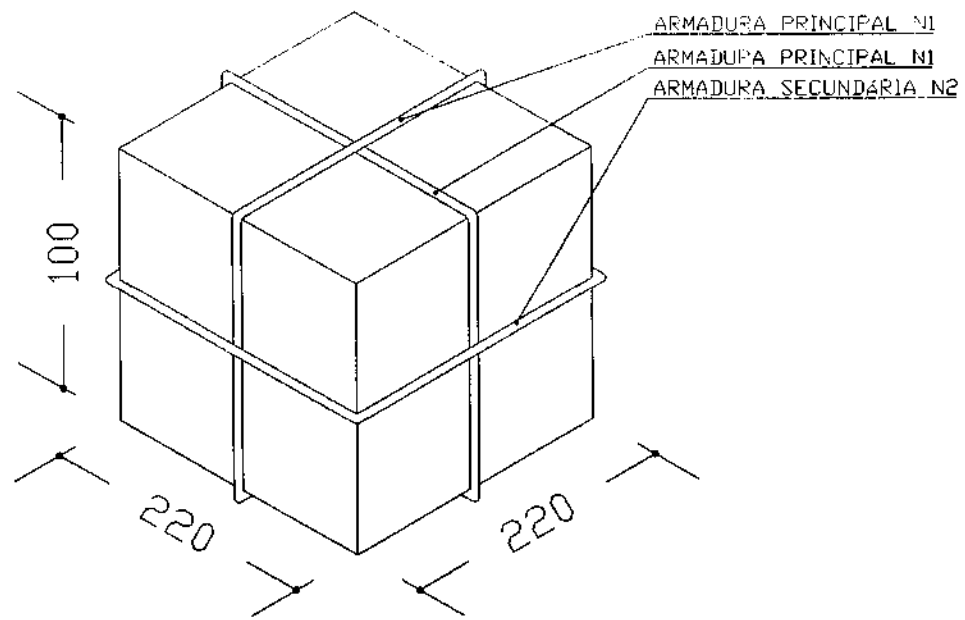

N1-150 12.5-C 15-632 (X2)

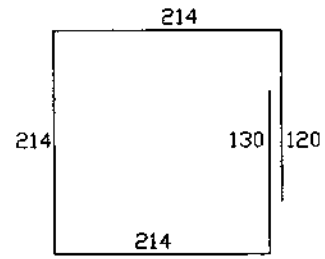

N2- 5 Ø10.0-892

ARMADURA DO BLOCO P/ 20000L
SEM ESCALA

DBS:
- PARA A CONCRETAGEM DO BLOCO DO CASTELO METÁLICO, VERIFICAR O TIPO DE FIXAÇÃO DA TAÇA PELO FABRICANTE.

Ministério da Educação **FNDE** Fundo Nacional de Desenvolvimento da Educação

ESPAÇO EDUCATIVO URBANO II - 04 SALAS DE AULA

ENDEREÇO:	DIVERSOS
PROPRIETÁRIO:	FUNDO DE FORTALECIMENTO PARA A ESCOLA - MEC
AUTORES DO PROJETO:	MARZO USAI - ENG. CIVIL - CREA 9860/D-3F MARCELLO USAI - ENG. CIVIL - CREA 99008122/AP-MG
RESPONSÁVEL TÉCNICO:	

PROPRIETÁRIO _____
AUTOR DO PROJETO _____ CREA 9860/D-3F
AUTOR DO PROJETO _____ CREA 99008122/AP-MG
RESP. TÉCNICO _____

DUFO	CREA

EST	PROJETO DE ESTRUTURA		FOLHA
	CADXA D'AGUA BLOCO PARA CX TIPO TAÇA 20.000L		01 / 01
REVISÃO:	DATA: 8/10/2000	ESCALA: INDICADA	DESENHO: VISTO:

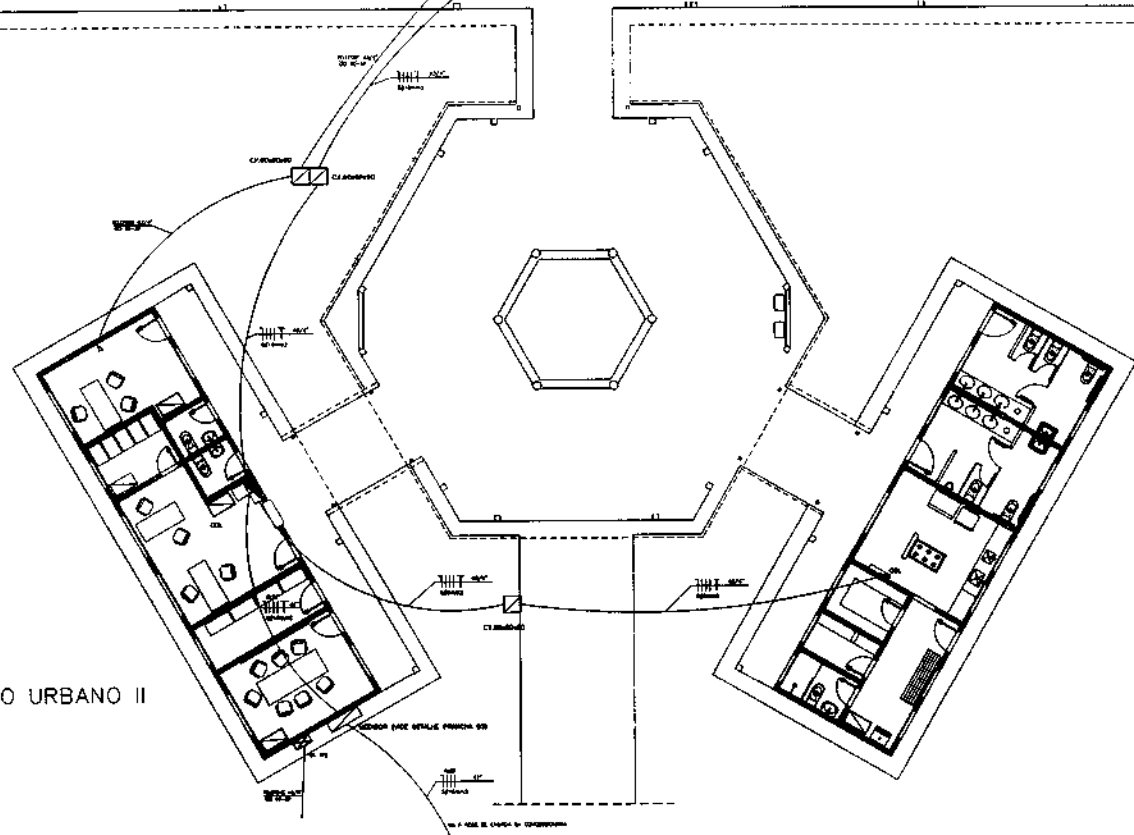
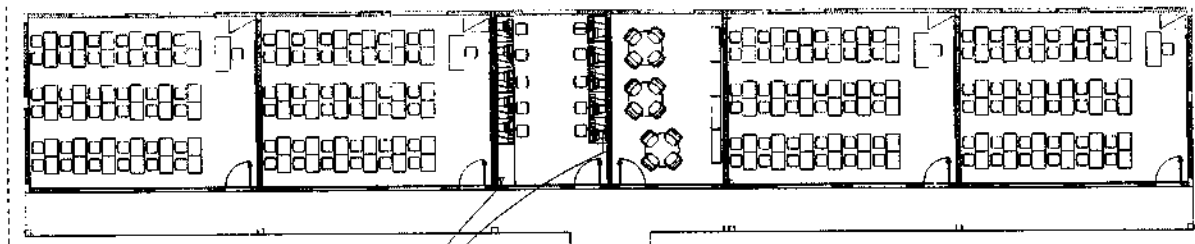

ESPAÇO EDUCATIVO URBANO II
 PLANTA BAIXA
 ESCALA 1:75

LEGENDA

PROJETO ELÉTRICO (TELEFONES)

- CONDUITO 2x220V/240V (2 condutores)
- CONDUITO 2x110V/120V (2 condutores)
- CONDUITO 2x220V/240V (2 condutores + terra)
- CONDUITO 2x110V/120V (2 condutores + terra)
- CONDUITO 2x220V/240V (2 condutores + terra + neutro)
- CONDUITO 2x110V/120V (2 condutores + terra + neutro)
- CONDUITO 3x220V/240V (3 condutores + terra + neutro)
- CONDUITO 3x110V/120V (3 condutores + terra + neutro)
- CONDUITO 3x220V/240V (3 condutores + terra + neutro + terra)
- CONDUITO 3x110V/120V (3 condutores + terra + neutro + terra)
- CONDUITO 4x220V/240V (4 condutores + terra + neutro + terra)
- CONDUITO 4x110V/120V (4 condutores + terra + neutro + terra)
- CONDUITO 4x220V/240V (4 condutores + terra + neutro + terra + neutro)
- CONDUITO 4x110V/120V (4 condutores + terra + neutro + terra + neutro)
- CONDUITO 4x220V/240V (4 condutores + terra + neutro + terra + neutro + terra)
- CONDUITO 4x110V/120V (4 condutores + terra + neutro + terra + neutro + terra)

PAINEL DE DISTRIBUIÇÃO DE ENERGIA ELÉTRICA
 INTERRUPTOR DE ENERGIA ELÉTRICA
 SAÍDA DE TELEFONE
 SAÍDA DE TELEFONE + TERRA
 SAÍDA DE TELEFONE + TERRA + NEUTRO

(1) PAINEL DE DISTRIBUIÇÃO DE ENERGIA ELÉTRICA
 (2) INTERRUPTOR DE ENERGIA ELÉTRICA
 (3) SAÍDA DE TELEFONE + TERRA
 (4) SAÍDA DE TELEFONE + TERRA + NEUTRO

Município de Educação **FIDE**

ESPAÇO EDUCATIVO URBANO II - 04 SALAS DE AULA

PROPRIETÁRIO: FUNDO DE INVESTIMENTO PARA A EDUCAÇÃO - FIDE

PROJETO DE ARQUITETURA: INSTITUTO DE ARQUITETURA

PROJETO DE INSTALAÇÕES ELÉTRICAS

PROJETO DE INSTALAÇÕES ELÉTRICAS

PROJETO DE INSTALAÇÕES ELÉTRICAS

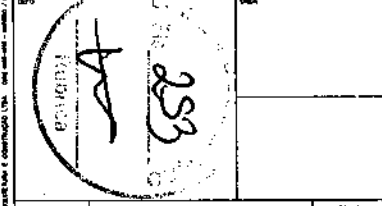

PROJETO DE INSTALAÇÕES ELÉTRICAS

INS

LAYOUT - GERAL

1/25

PROJETO: 01-001 DATA: 08/09/2010 ESCALA: 1:75 ARQUITETO: WESLEY RIBEIRO

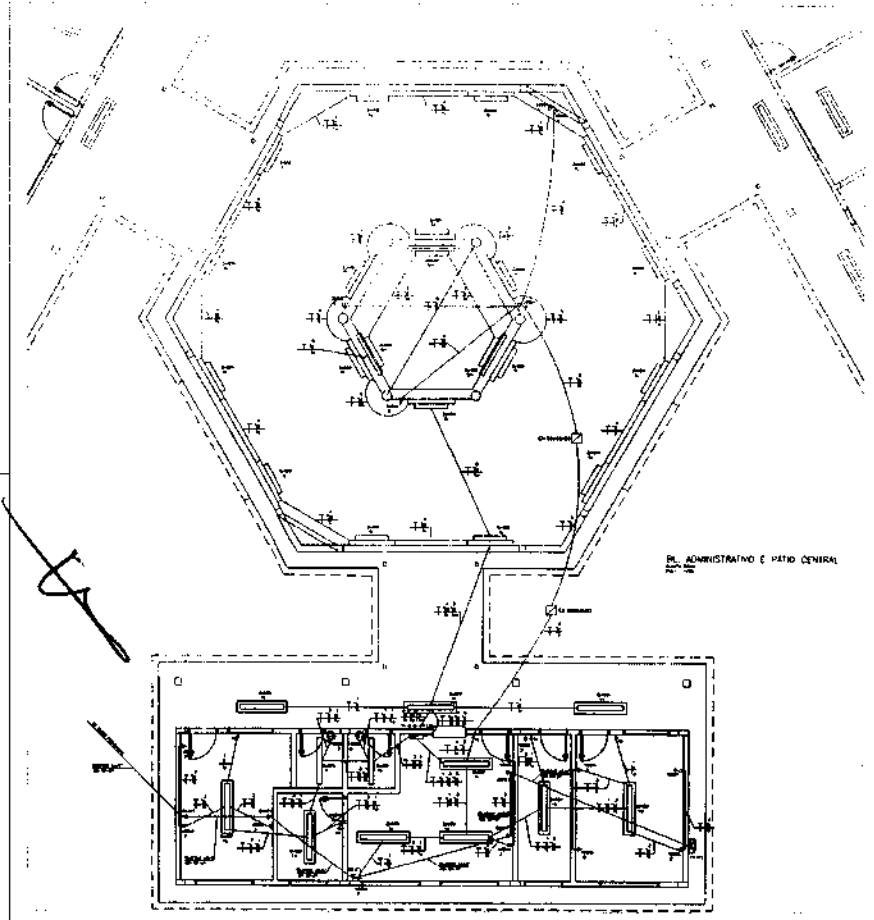

Quadro de Equipamentos e Instalações

Item	Descrição	Quantidade	Observações
1
2
3
4
5
6
7
8
9
10
11
12
13
14
15
16
17
18
19
20
21
22
23
24
25
26
27
28
29
30
31
32
33
34
35
36
37
38
39
40
41
42
43
44
45
46
47
48
49
50

LEGENDA
SÍMBOLOS PARA O PROJETO

1. ...
2. ...
3. ...
4. ...
5. ...
6. ...
7. ...
8. ...
9. ...
10. ...
11. ...
12. ...
13. ...
14. ...
15. ...
16. ...
17. ...
18. ...
19. ...
20. ...
21. ...
22. ...
23. ...
24. ...
25. ...
26. ...
27. ...
28. ...
29. ...
30. ...
31. ...
32. ...
33. ...
34. ...
35. ...
36. ...
37. ...
38. ...
39. ...
40. ...
41. ...
42. ...
43. ...
44. ...
45. ...
46. ...
47. ...
48. ...
49. ...
50. ...

LEGENDA (CONTINUA)

1. ...
2. ...
3. ...
4. ...
5. ...
6. ...
7. ...
8. ...
9. ...
10. ...
11. ...
12. ...
13. ...
14. ...
15. ...
16. ...
17. ...
18. ...
19. ...
20. ...
21. ...
22. ...
23. ...
24. ...
25. ...
26. ...
27. ...
28. ...
29. ...
30. ...
31. ...
32. ...
33. ...
34. ...
35. ...
36. ...
37. ...
38. ...
39. ...
40. ...
41. ...
42. ...
43. ...
44. ...
45. ...
46. ...
47. ...
48. ...
49. ...
50. ...

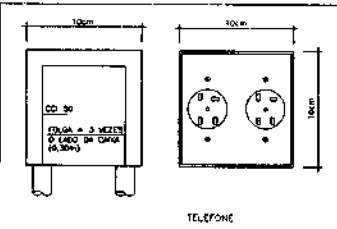
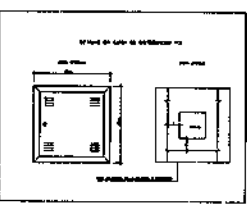
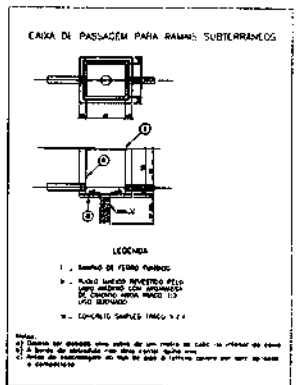
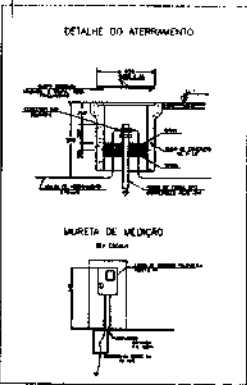

NOTAS

1. ...
2. ...
3. ...
4. ...
5. ...
6. ...
7. ...
8. ...
9. ...
10. ...
11. ...
12. ...
13. ...
14. ...
15. ...
16. ...
17. ...
18. ...
19. ...
20. ...
21. ...
22. ...
23. ...
24. ...
25. ...
26. ...
27. ...
28. ...
29. ...
30. ...
31. ...
32. ...
33. ...
34. ...
35. ...
36. ...
37. ...
38. ...
39. ...
40. ...
41. ...
42. ...
43. ...
44. ...
45. ...
46. ...
47. ...
48. ...
49. ...
50. ...

DESCRIÇÃO

...

Memória de Instalação

PROJETO DE INSTALAÇÃO DE ENERGIA ELÉTRICA - 250V/60Hz

PLANTA BARRA - 4 SALAS BLOCO ADMINISTRATIVO

INS 03/10



CANAL DE PASSAGEM PARA PASSAR SUBTERRÂNEOS

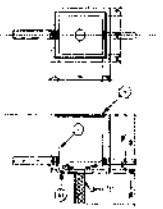

LEGENDA

- I - TAMPA DE FERRO FUNDIDO
- II - BARRIL DE CIMENTO PORTLAND TIPO 150
- III - CIMENTO SAMPLES MARCA 124

NOTAS:
 1) O canal de passagem deve ser de um metro de comprimento por canal.
 2) A tampa de ferro fundido deve estar sempre fechada.
 3) Antes de concretar o canal, deve-se fazer um teste de resistência a compressão.

QUADRO DE CARGAS - 600 SL. 200V - SISTEMA ELÉTRICO 200/220 VOLTS - 4 SALAS

Nº	DESCRIÇÃO	VALOR	UNIDADE	NOTAS
1	Iluminação	100	VA	
2	Tomadas	100	VA	
3	Chuveiros	100	VA	
4	Ar Condicionado	100	VA	
5	Outros	100	VA	
6	TOTAL	500	VA	

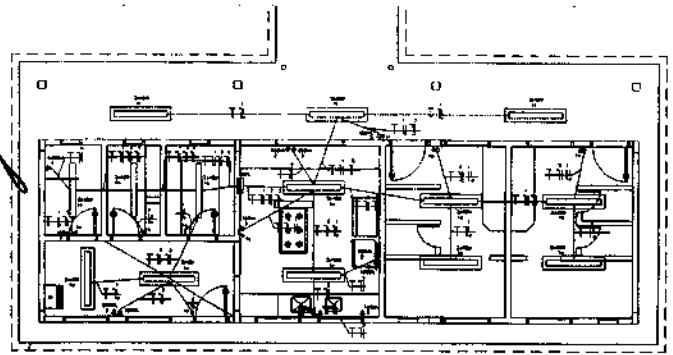

BLOCO DE SERVIÇO

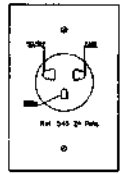
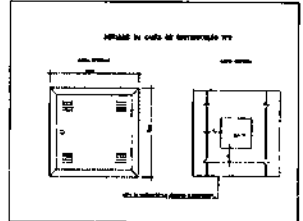

DETALHE DE TOMADAS

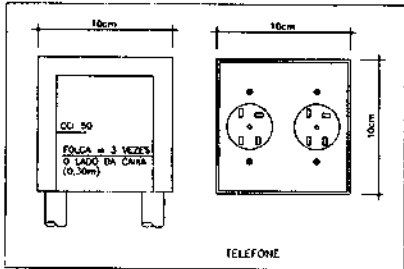

TELEFONE

LEGENDA
 PROJETO ELÉTRICO (ELETRICIDADE)

LEGENDA
 PROJETO TELEFÔNICO

NOTAS:

- A - OS CONDUTORES DEVEM SER CONHECIDOS ATÉ O NÍVEL DE MANO OBTENDO OS SEUS N.ºS E IDENTIFICADOS INDIVIDUALMENTE A PARTIR DE MANO.
- B - QUADRO DE CARGAS PARA IDENTIFICAÇÃO DOS CONDUTORES.
- C - QUADRO DE DISTRIBUIÇÃO DE CIRCUITOS DE CHUVEIRO COM BARRAMENTO DE NEUTRO BARRAMENTO DE TERRA ESQUEMA DE FIDELIDADE PLANO DE IDENTIFICAÇÃO PORTA COM IDENTIFICAÇÃO N.ºS 1111.

LEGENDA TELEFÔNICA

NOTAS:

- 1 - N.ºS DE IDENTIFICAÇÃO DE CONDUTORES COM N.ºS DE IDENTIFICAÇÃO DE CONDUTORES.
- 2 - N.ºS DE IDENTIFICAÇÃO DE CONDUTORES COM N.ºS DE IDENTIFICAÇÃO DE CONDUTORES.
- 3 - N.ºS DE IDENTIFICAÇÃO DE CONDUTORES COM N.ºS DE IDENTIFICAÇÃO DE CONDUTORES.

Município de Educação FIDE

ESPAÇO EDUCATIVO URBANO II - 04 SALAS DE AULA

PROJETO ELÉTRICO - 220/380V

PLANTA BAIXA - 4 SALAS

BLOCO DE SERVIÇO

INS 04/08

Handwritten signature and date: *25/6/80*

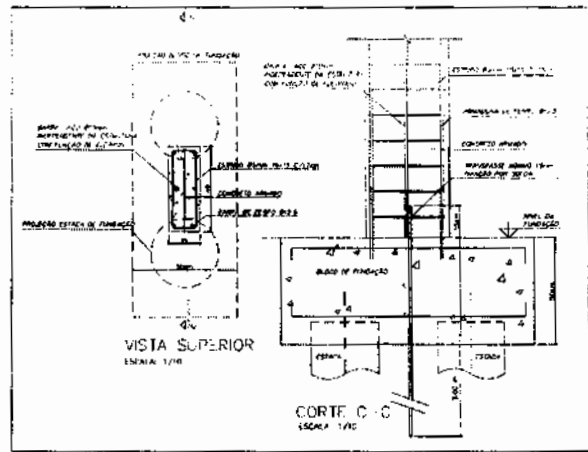
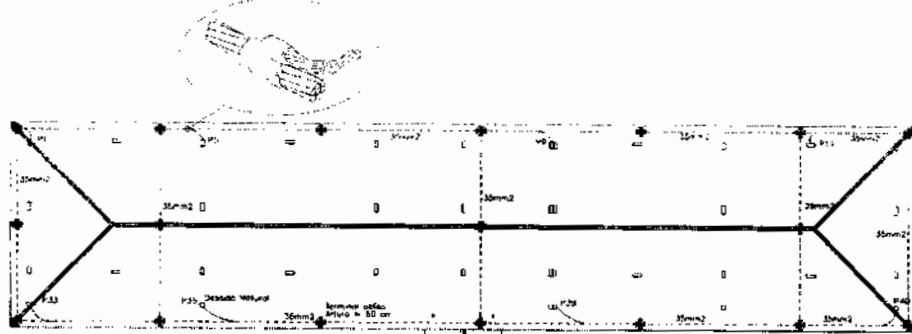

DETALHE DESCIDA DE BARRA DE AÇO PARA ATERRAMENTO E FUNDAÇÃO

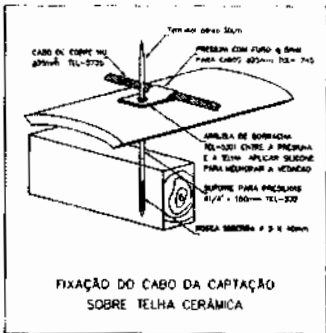

FIXAÇÃO DO CABO DA CAPTAÇÃO SOBRE TELHA CERÂMICA

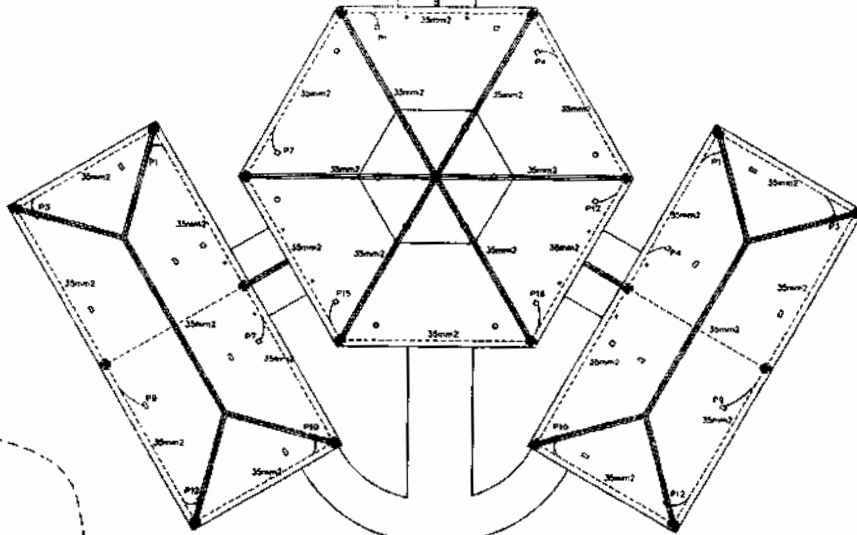

1 COBERTURA ESCALA 1/100

ENTRADA
VIA DE ACESSO



CAIXA D'ÁGUA

Notas

LEGENDE DOS SIMBÓLOS

- 1 - O eixo de alinhamento do sistema de fundação para definir o eixo definitivo deve ser estabelecido com antecedência, com o eixo de alinhamento do sistema de fundação, com o eixo de alinhamento do sistema de fundação, com o eixo de alinhamento do sistema de fundação.
- 2 - O eixo de alinhamento do sistema de fundação deve ser estabelecido com antecedência, com o eixo de alinhamento do sistema de fundação, com o eixo de alinhamento do sistema de fundação.
- 3 - O eixo de alinhamento do sistema de fundação deve ser estabelecido com antecedência, com o eixo de alinhamento do sistema de fundação, com o eixo de alinhamento do sistema de fundação.
- 4 - Todos os eixos de alinhamento devem estar estabelecidos.

Memória de cálculo

EPDS - Instituto de Física
Univ. de Brasília - Brasília
Caminho dos Trabalhadores - Brasília
Distrito Federal - Brasília - DF
CEP - 70910-900
Detalhe técnico - Projeto de Proteção
Elétrica - Proteção

Ministério da Educação FDE	
EPDS - Instituto de Física - BRASÍLIA	
DATA: _____	DIRETOR: _____
PROJETO ELÉTRICO	
PROJETO DE PROTEÇÃO CONTRA DESCARGAS ATMOSFÉRICAS	
PLANTA DE COBERTURA	
ELE	5/00

Handwritten signature and stamp: 'Física' and '25/11'.

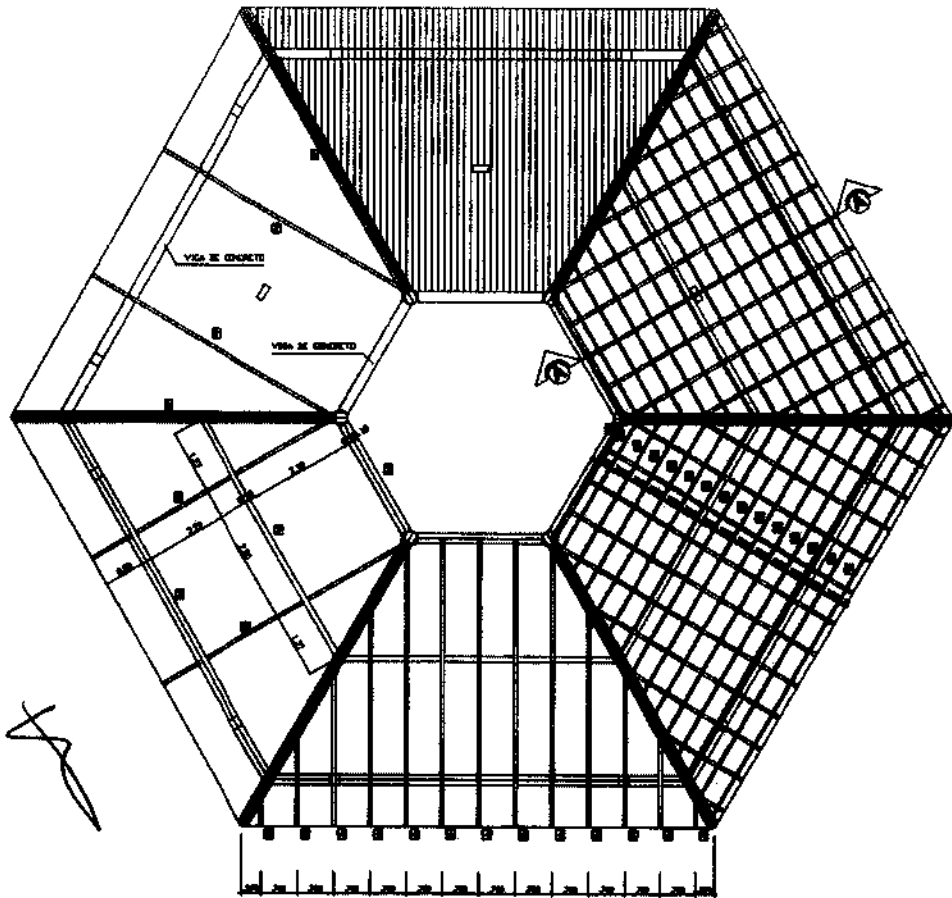

COBERTURA - BLOCO CENTRAL
ESCALA 1/20

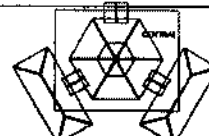

SITUAÇÃO

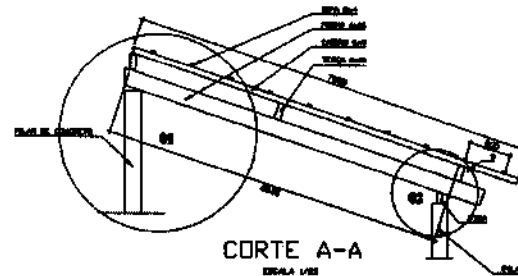

CORTE A-A
ESCALA 1/20

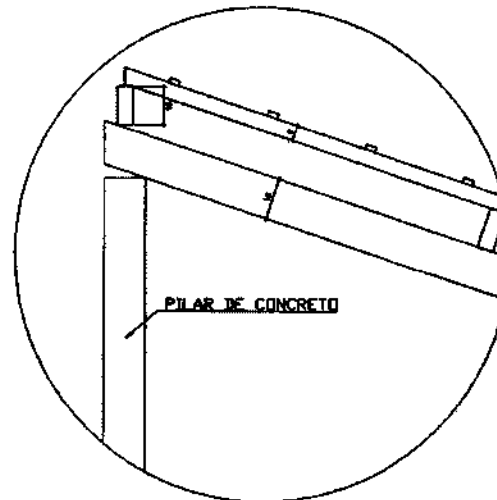

DETALHE 01
ESCALA 1/20



Ministério da Educação		FIDE	
ESPÁCIO EDUCACIONAL URBANO I - 02 SALAS DE AULA			
EMPRESA:	OPERAÇÃO:		
PROFESSOR:	FUNÇÃO DE FUNDAMENTAÇÃO PARA A ESCOLA		
ARQUITETO DO PROJETO:	ARQUITETO TÉCNICO LEONARDO		
RESPONSÁVEL TÉCNICO:	ARQUITETO SILVANA		
REFERÊNCIAS: ATENDIMENTO PROJETO: 02/04/14 ATENDIMENTO PROJETO: 02/04/14 RESP. TÉCNICO:			
PROJETO	ORÇAMENTO		OUTROS
ESTRUTURA DO TELHADO (ANEXOS)		FOLHA	
BLOCOS CENTRAL		01/04	
DETALHAMENTO DO TELHADO			
REVISÃO:	DATA:	PROJETO:	DATA:

L. 1002

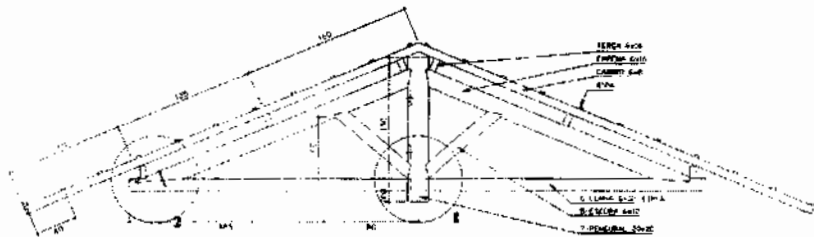

CORTE A-A
ESCALA 1/25

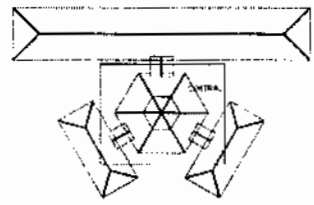

SITUAÇÃO



LISTA DE MATERIAL

ITEM	DESCR.	QUANT.	UNIT.	COMP.
1	EMPENA DE MADEIRA DE IPE OU SIMILAR (6X16)	6	pc	2,85
2	TERÇA DE MADEIRA DE IPE OU SIMILAR (6X12)	36	m	variável
3	CAIBRO DE MADEIRA DE IPE OU SIMILAR (6X8)	34	m	variável
4	RIPA DE MADEIRA DE IPE OU SIMILAR (2X4)	110	m	variável
5	ESCOVA DE MADEIRA DE IPE OU SIMILAR (6X12)	12	pc	1,10
6	LENHA DE MADEIRA DE IPE OU SIMILAR (6X12)	6	pc	2,60
7	PENDURAL CRANIAL (6X20)	1	pc	1,35

NOTA - MADEIRA IPE OU SIMILAR
TODA ESTRUTURA DEVERÁ RECEBER 2 DEMAS DE VERNIZ.

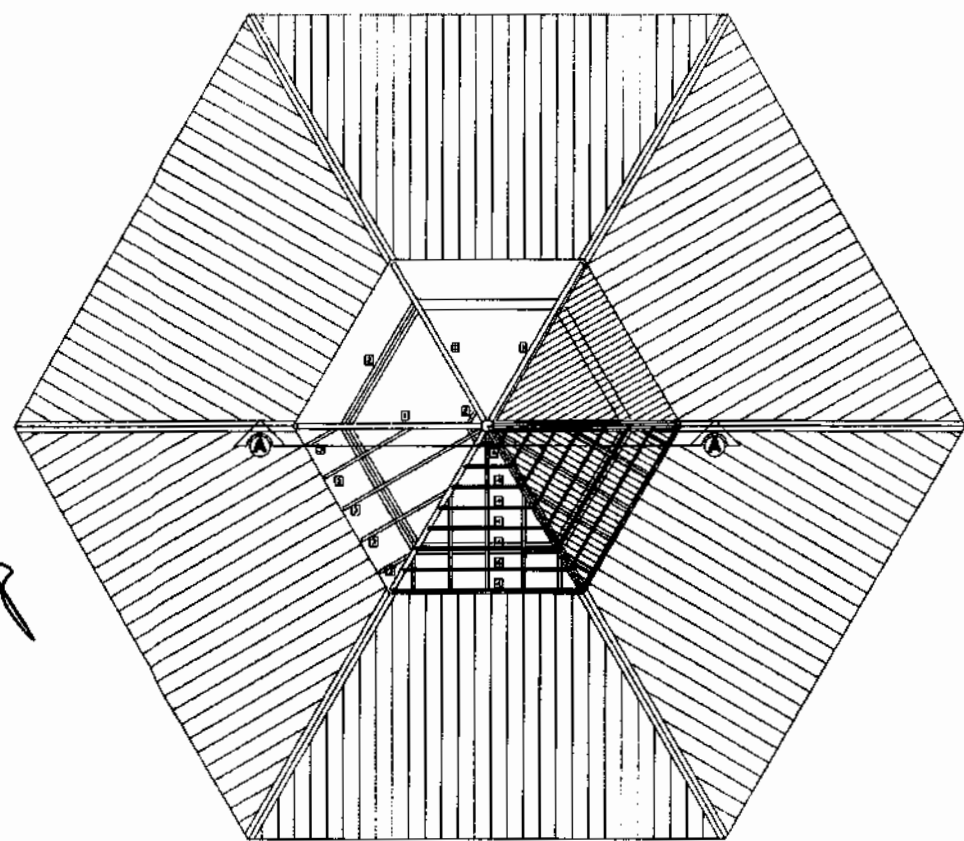

COBERTURA - BLOCO CENTRAL - TOPO
ESCALA 1/25

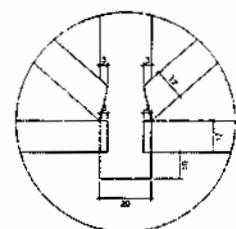

DETALHE 01
ESCALA 1/10

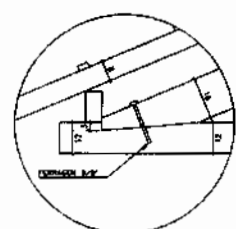

DETALHE 02
ESCALA 1/10

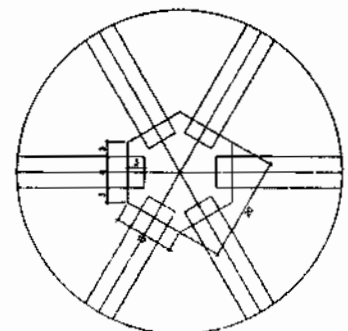

DETALHE 03
ESCALA 1/10

Ministério da Educação **FNDE** Fundo Nacional de Desenvolvimento da Educação

ESPAÇO EDUCATIVO URBANO II - OS SALAS DE AULA

ENCOMENDADO: EMERSON

PROPRIETÁRIO: FUNDO DE FORTALECIMENTO PARA A ESCOLA

AUTORES DO PROJETO: _____

RESPONSÁVEL TÉCNICO: _____

PROPRIETÁRIO: _____

AUTOR DO PROJETO: _____

AUTOR DO PROJETO: _____

RESP. TÉCNICO: _____

OUTO: _____

ONE: _____

ESTRUTURA DO TELHADO (MADEIRA)

ESTRUTURA DO TELHADO (MADEIRA) - BLOCOS CENTRAL - LANTERNIM

DETALHAMENTO DO TELHADO

FIGURA 02/04

REVISÃO: 01 2009 DATA: 14/12/2008 ESCALA: 1/25

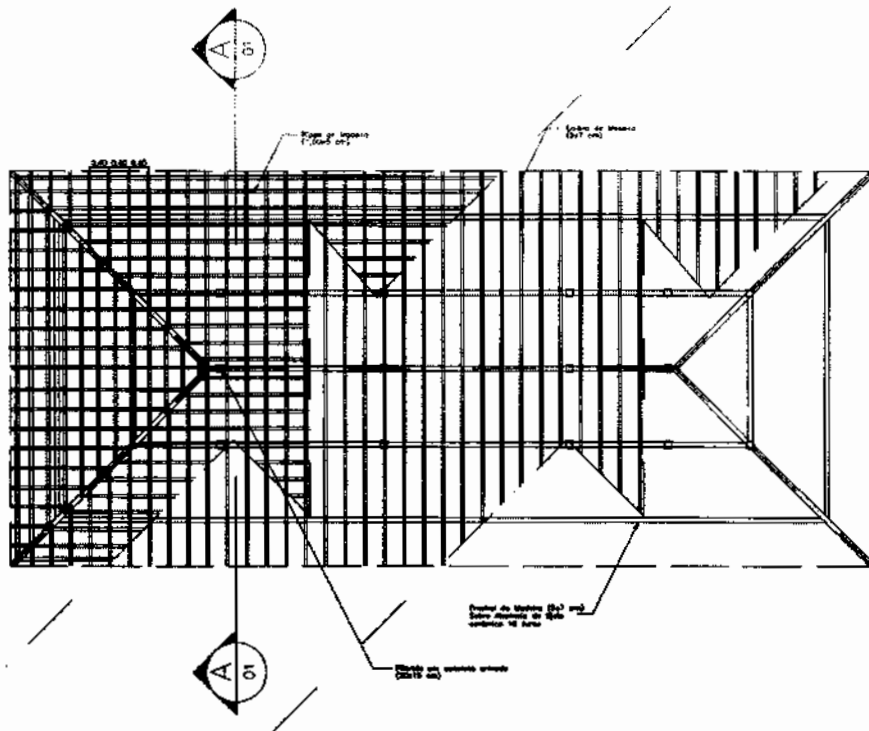

PLANTA TELHADO
ESC.: 1 / 75

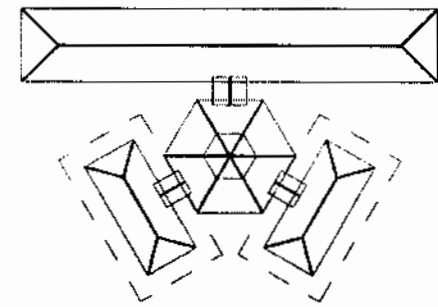

SITUAÇÃO

Ministério da Educação FNDE <small>Fundo Nacional de Desenvolvimento da Educação</small>				
ESPAÇO EDUCATIVO URBANO II - 06 SALAS DE AULA				
ENDEREÇO:	DIVERSOS			
PROPRIETÁRIO:	FUNDO DE FORTALECIMENTO PARA A ESCOLA			
AUTORES DO PROJETO :				
RESPONSÁVEL TÉCNICO:				
PROPRIETÁRIO _____ AUTOR DO PROJETO _____ AUTOR DO PROJETO _____ RESP. TÉCNICO _____				
DEFO	CREA			
EST	ESTRUTURA DO TELHADO (MADEIRA) BLOCOS ADMINISTRATIVO/SERVIÇOS ESTRUTURA DO TELHADO	FOLHA 03 / 04		
REVISÃO:	DATA:	ESCALA:	DESENHO:	WSTO:
02-2006	APR/2006	MOÇAMBA		

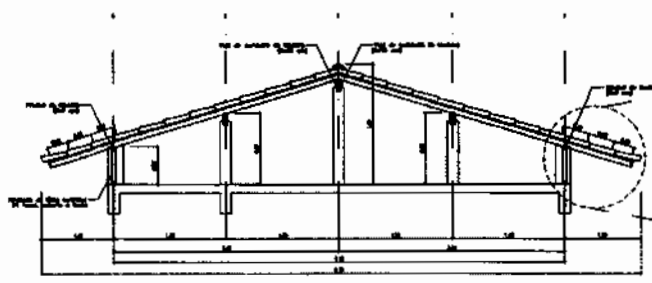

CORTE AA
ESC.: 1 / 50

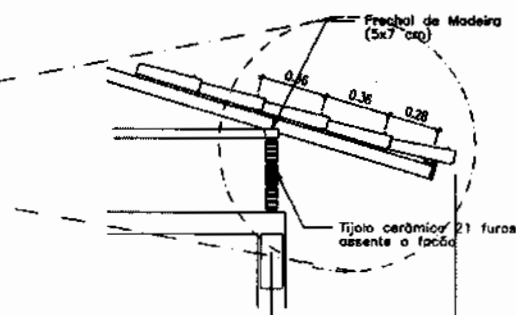

DETALHE 01
ESC.: 1 / 25

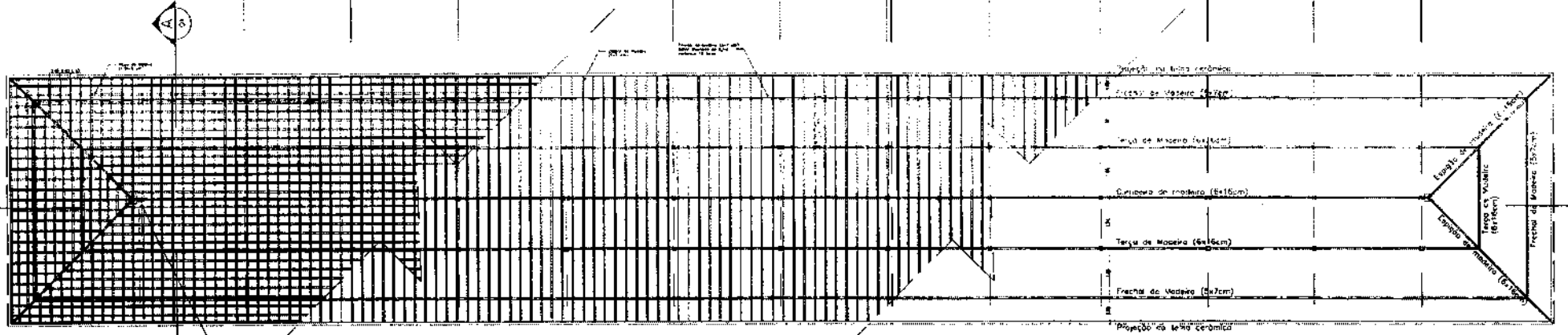

PLANTA TELHADO
ESC.: 1 / 5



CORTE BB
ESC.: 1 / 25

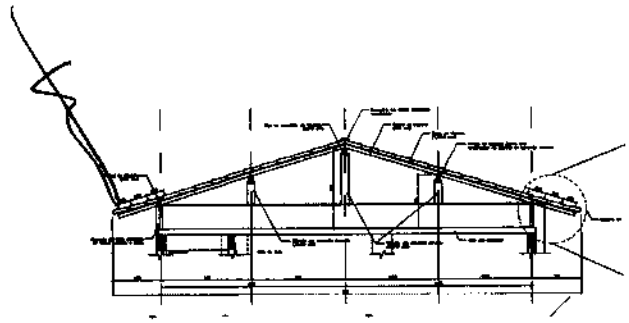

CORTE AA
ESC.: 1 / 30

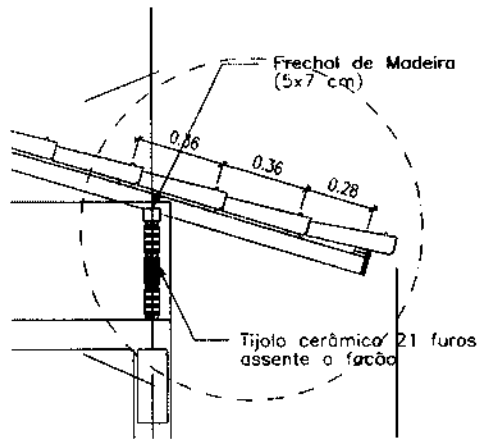

DETALHE D:
ESC.: 1 / 30

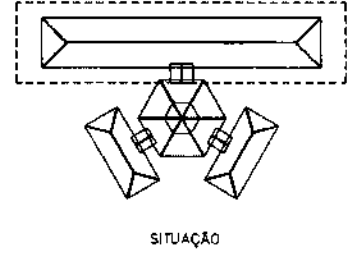

Ministério de Educação FNDE <small>Fundo Nacional de Desenvolvimento da Educação</small>				
ESPAÇO EDUCATIVO URBANO II - DE SALAS DE AULA				
PROJETISTA:	ENGENHEIRO			
PROPRIETÁRIO:	FUNDO DE FORTALECIMENTO PARA A ESCOLA			
AUTORES DO PROJETO:				
RESPONSÁVEL TÉCNICO:				
PROPRIETÁRIO:				
AUTOR DO PROJETO:				
AUTOR DO PROJETO:				
RESF. TÉCNICO:				
DATA:	ORÇ.			
EST	ESTRUTURA DO TELHADO (MADEIRA)	FOLHA		
	BLOCO PEDAGÓGICO	04		
	ESTRUTURA DO TELHADO	DA		
REVISÃO:	DATA:	ESCALA:	REVISÃO:	DATA:

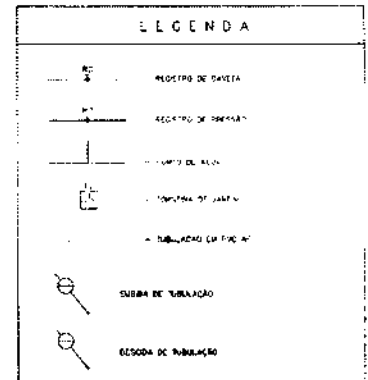
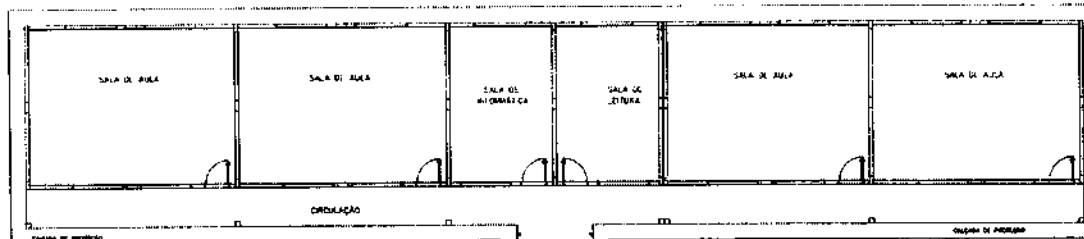

- OBSERVAÇÕES:
1. TODA TUBULAÇÃO SERÁ EM PVC RIGIDO SOLDAVEL, CLASSE 35, COM OS DIMENSÕES (mm) INDICADAS.
 2. AS BARRILETAS DE JANELA TIVEM A 50 CM DO NÍVEL DO TERRENO.
 3. AS TUBULAÇÕES QUE PASSAM PELO SOLO SERÃO ENTERRADAS COM O INCLINADO PELAS RESPECTIVAS PROFUNDIDADES, VER O PLANO DE TUBULAÇÃO EXTERNO.

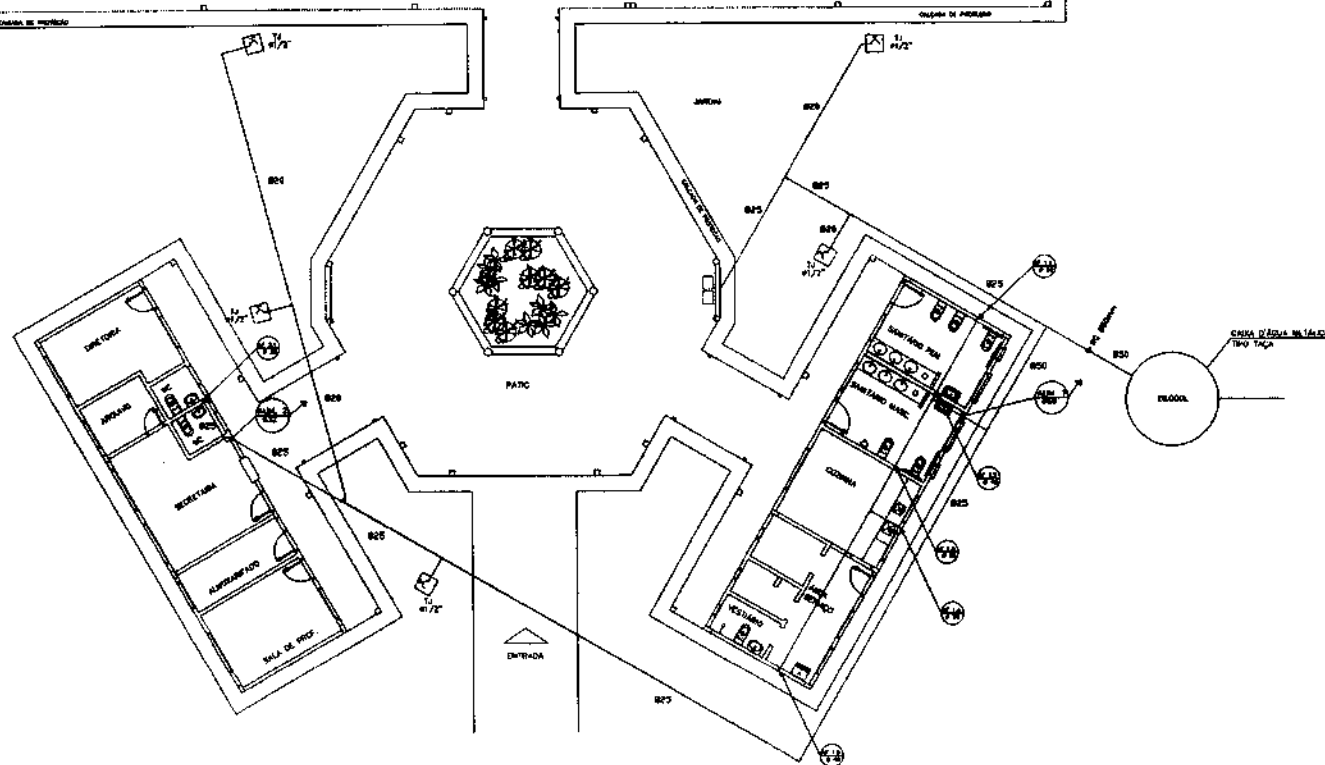

Ministério da Educação		FINE Fundo Nacional de Investimento em Educação	
ESPACIO EDUCATIVO URBANO II - 04 SALAS DE AULA			
EDIFICAÇÃO:	BARRILETAS		
PROPRIETÁRIO:	FUND. DE FOM. CONTINUAÇÃO PAULA E CECILIA		
AUTORES DO PROJETO:	CEZAR - BRASIL-DF		
RESPONSÁVEL TÉCNICO:			
PROPRIETÁRIO:	_____		
AUTOR DO PROJETO:	_____		
AUTOR DO PROJETO:	_____		
RESP. TÉCNICO:	_____		
	PROJETO		OPERAÇÃO
	PROJETO		OPERAÇÃO
HID		PROJETO HIDRO-SANITÁRIO	
PLANTA BAIXA		ÁGUA FRIA	
REVISTO	DATA	ESCALA	FOUNO
20/11/05	10/11/05	1:100	01/05

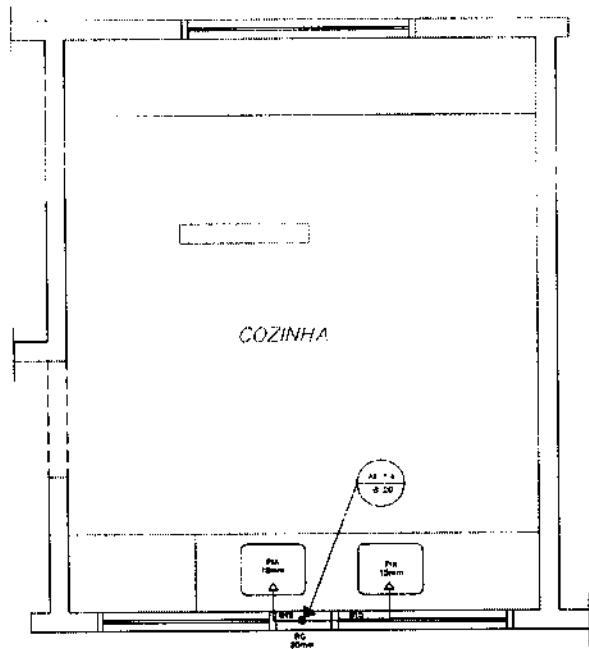

COZINHA
ESQUEMA ISOMÉTRICO
ESCALA: 1/20

LEGENDA

- CA = Caixa d'água
- CA = Caixa de gás
- TO = Toiletas
- V = Vaso Sanitário
- VC = Vaso
- CH = Chuveiro
- RG = Registro de Gôveta
- RP = Registro de Pressão
- VD = Válvula de descarga

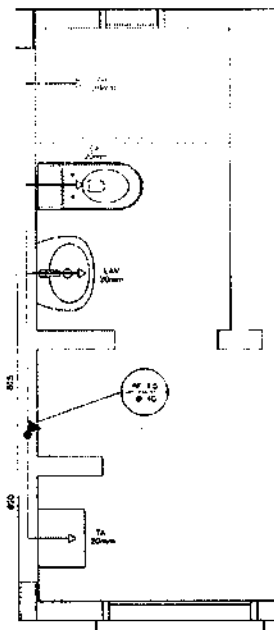

ÁREA DE SERVIÇO E VESTIÁRIO
ESQUEMA ISOMÉTRICO
ESCALA: 1/20

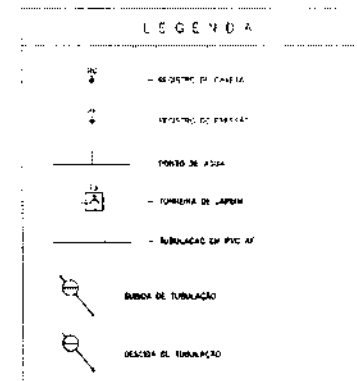

DESERVIÇOS:

1. TODA TUBULAÇÃO SERÁ EM PVC MODO SOLDADE, CLASSE 10, COM OS DIÂMETROS (mm) INDICADOS.
2. AS TORNEIRAS DE JARDIM FICARÃO A 50 CM DO NÍVEL DO TERREIRO.
3. AS TUBULAÇÕES QUE PASSAREM PELO SOLO SERÃO ENTERRADAS COMO INDICADO PELAS RESPECTIVAS PROFISSIONAIS. VER DETALHE TUBULAÇÃO ENTERRADA.

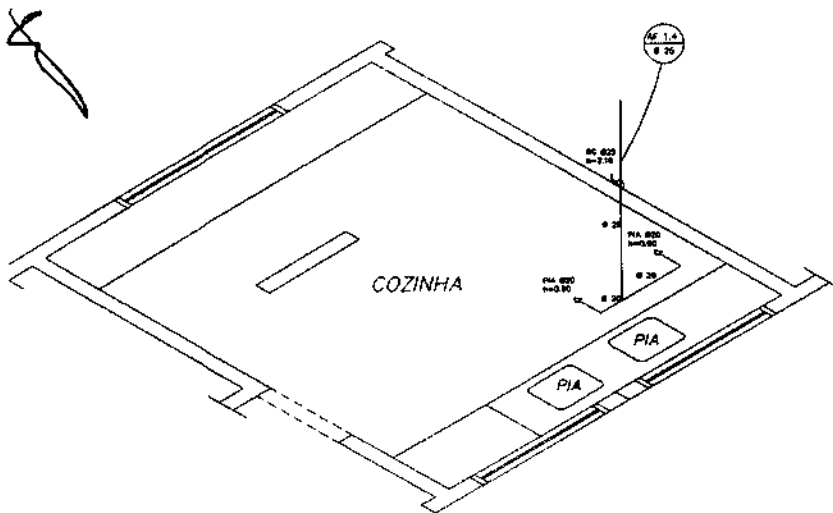

COZINHA
ESQUEMA ISOMÉTRICO
ESCALA: 1/20

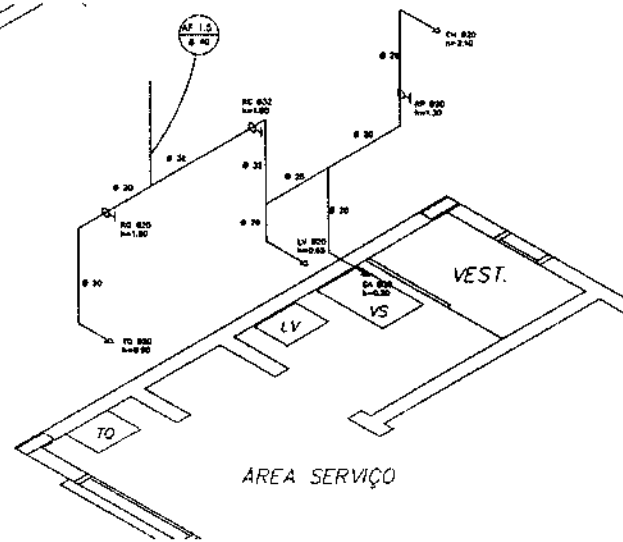

ÁREA DE SERVIÇO E VESTIÁRIO
ESQUEMA ISOMÉTRICO
ESCALA: 1/20

Ministério de Educação FNDE Fundo Nacional de Desenvolvimento da Educação	
ESPAÇO EDUCATIVO URBANO II - 04 SALAS DE AULA	
ENDEREÇO:	DIAGRAMA
PROPRIETÁRIO:	FUNDO DE FORTALECIMENTO PARA A ESCOLA
AUTORES DO PROJETO:	EGEAM - BRUNILA (DE)
RESPONSÁVEL TÉCNICO:	
PROPRIETÁRIO: _____	
AUTOR DO PROJETO: _____	
AUTOR DO PROJETO: _____	
RESP. TÉCNICO: _____	
DATA:	02/05
ARQUITETURA	
HID: PLANTA BAIXA E ISOMÉTRICAS COZINHA E VESTIÁRIO	
PROJETO: 2-1000	DATA: 04/12/00
ESCALA: 1:100	DESENHO: 1:50

Vitosa

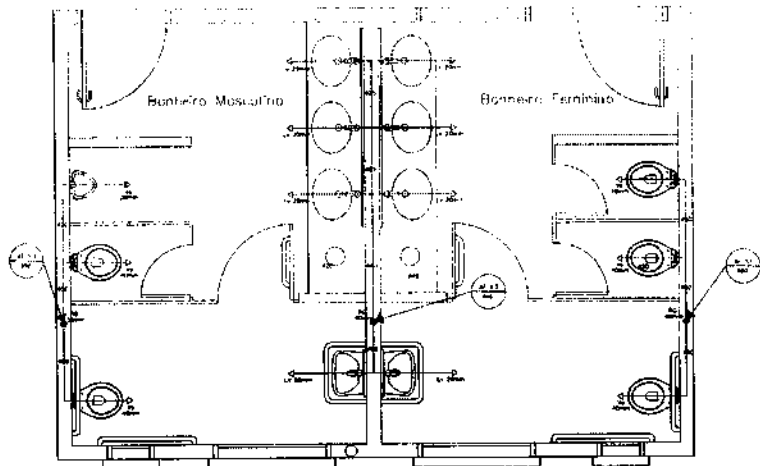

SANITÁRIO ALUNOS - MASCULINO E FEMININO

PLANTA BAIXA
ESCALA: 1/20

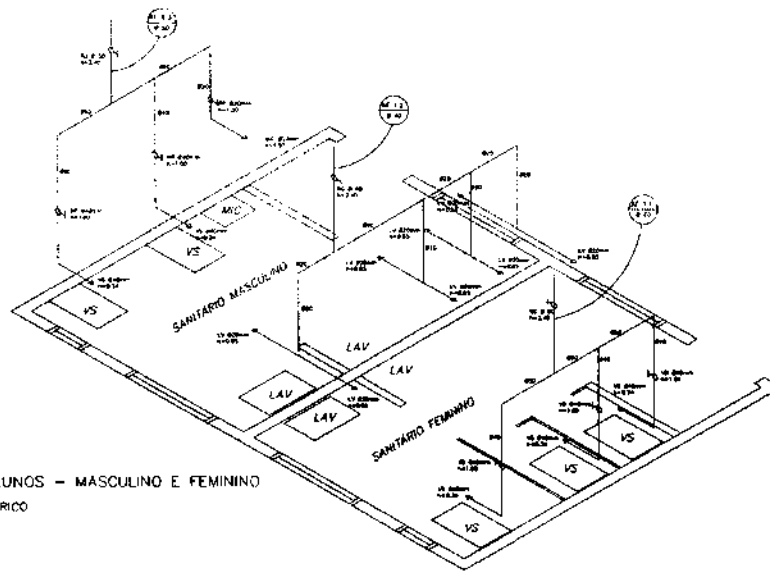

SANITÁRIO ALUNOS - MASCULINO E FEMININO

ESQUEMA ISOMÉTRICO
ESCALA: 1/20

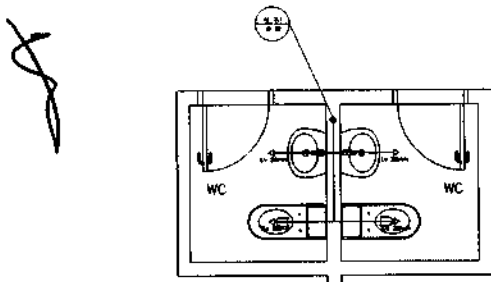

SANITÁRIOS ADMINISTRATIVO

PLANTA BAIXA
ESCALA: 1/20

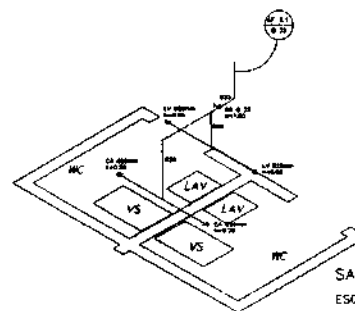

SANITÁRIOS ADMINISTRATIVO

ESQUEMA ISOMÉTRICO
ESCALA: 1/20

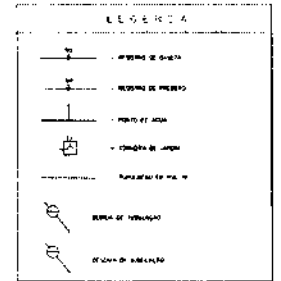

NOTAÇÕES:
1 - Toda instalação deve ser feita de acordo com as normas vigentes.
2 - As dimensões de cada unidade a ser construída devem ser de acordo com as normas vigentes.
3 - As dimensões dos materiais para cada unidade devem ser de acordo com as normas vigentes.

LEGENDA

- LV = Lavatório
- CA = Caixa acoplada
- TO = Toque
- VS = Vaso Sanitário
- MIC = Mictório
- CH = Chuveiro
- RG = Registro de Gaveta
- RP = Registro de Pressão
- VD = Válvula de descarga

Instituto Federal de Educação, Ciência e Tecnologia	
ESPAÇO EDUCACIONAL URBANO 2 - DE SALAS DE AULA	
PROFESSOR:	PROFESSOR:
ASSISTENTE:	ASSISTENTE:
PROFESSOR:	PROFESSOR:
ASSISTENTE:	ASSISTENTE:
PROFESSOR:	PROFESSOR:
ASSISTENTE:	ASSISTENTE:
PROJETO: UBURO-SANITÁRIO	
HID	03/20
PLANTA BAIXA E ISOMÉTRICAS SANITÁRIOS ALUNOS E ADM.	

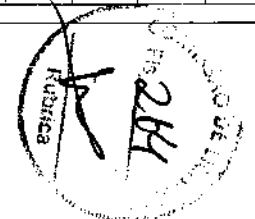

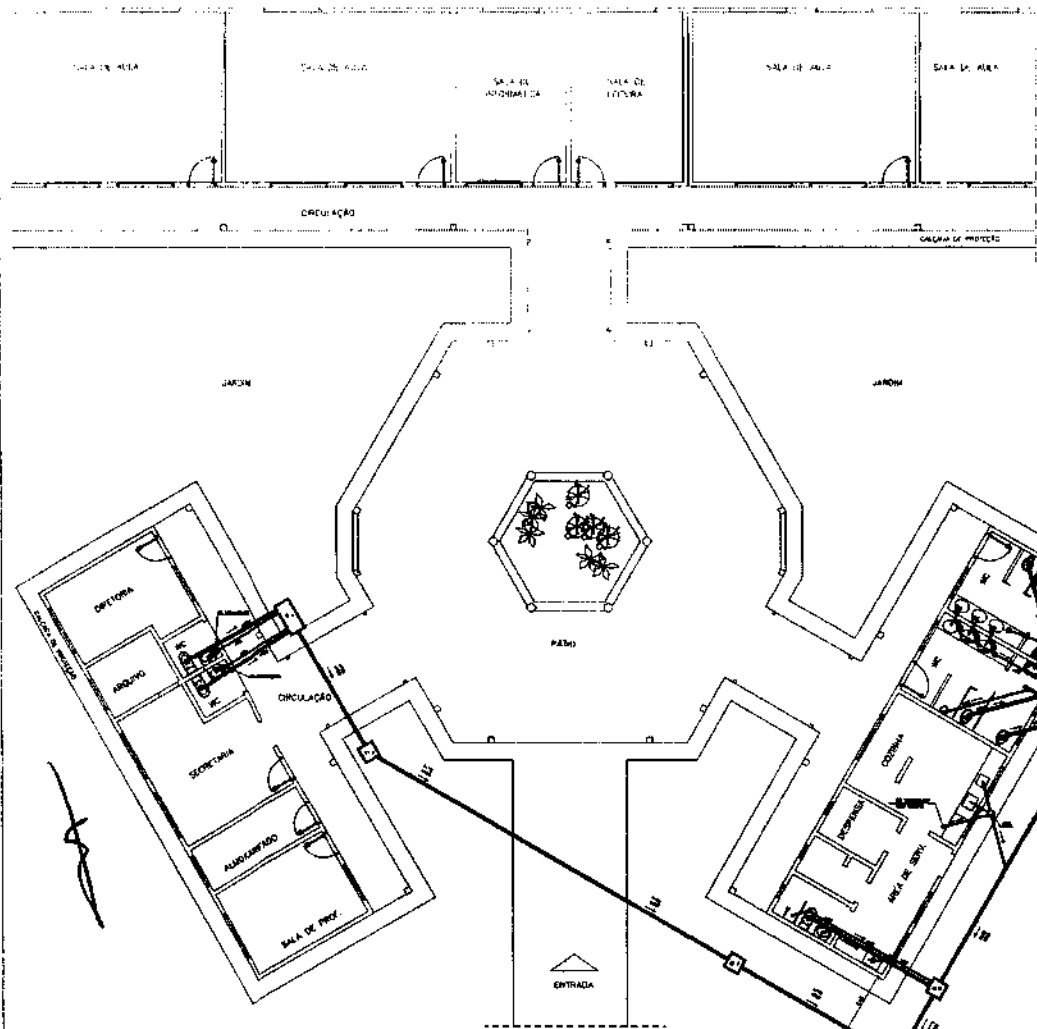

PLANTA BAIXA - ESGOTO CLOACAL
ESCALA 1:75

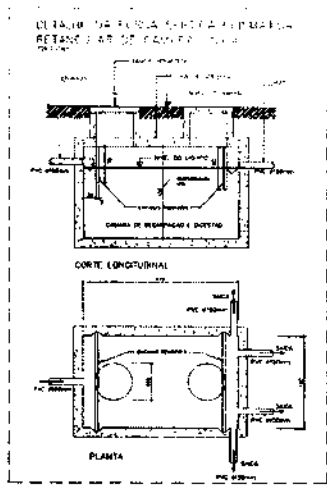
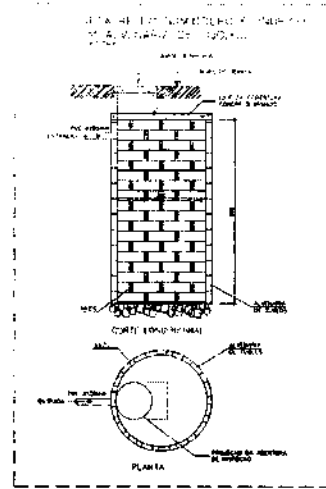

LEGENDA

- FLOJA DE CIMENTO
- ALVENARIA
- ALVENARIA COM ARMADURA
- LAJE DE CONCRETO ARMADO
- LAJE DE CIMENTO PORTLAND
- LAJE DE CIMENTO PORTLAND
- LAJE DE CIMENTO PORTLAND
- LAJE DE CIMENTO PORTLAND
- LAJE DE CIMENTO PORTLAND
- LAJE DE CIMENTO PORTLAND

NOTAS:

- 1 - BOM TERMO E DO PVC PARA OBRAS EM ALVENARIA
- 2 - 1/2" DE LANTERNA ALUMINIO
- 3 - AS LANTERNAS DEVEM SER DE ALUMINIO E NORMAS DAS CONCESSIONARIAS LOCAIS

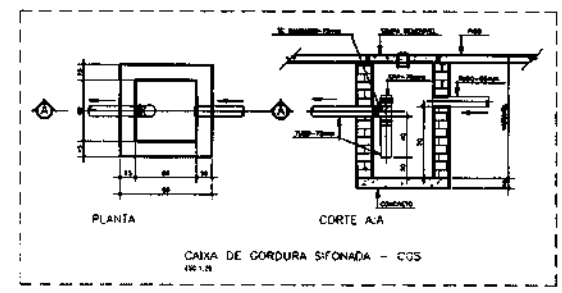
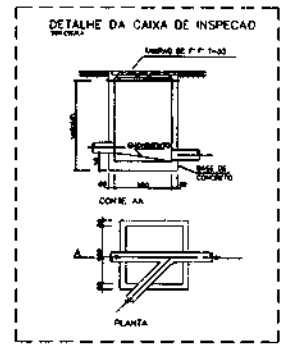

Ministério da Educação FIDE

ESPAÇO EDUCATIVO URBANO II - 04 SALAS DE AULA

PROPRIETARIO: FUND. DE FORTALECIMENTO PARA A ESCOLA

PROJETORES DO PROJETO: MARCELO MACHADO LEITE, GUSTAVO SILVA

PROPRIETARIO: _____

DATA DO PROJETO: 04/08/07

LOCAL DO PROJETO: BOM JARDIM/SP

PROJETO: HIDRO-SANITARIO

PLANTA BAIXA - ESGOTO

04/05

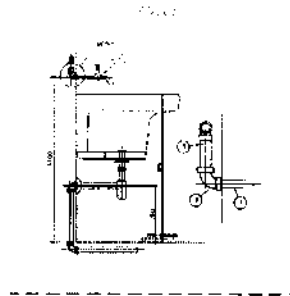
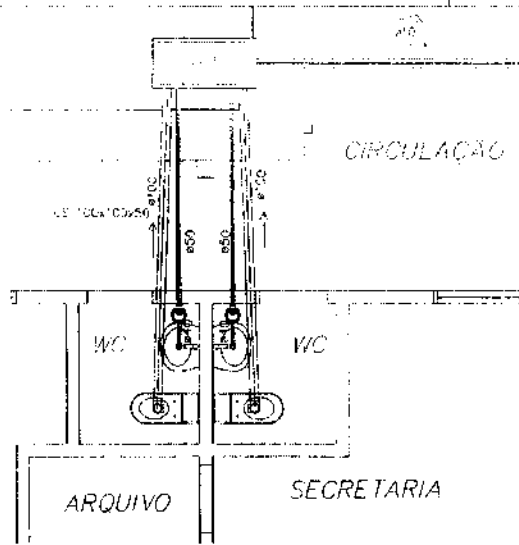

NOTAS:
1 - DIMENSÃO DE MATERIAL, CADA UNIDADE DA EMPRESA

Item	Quantidade	Descrição	Unidade
1	1	Sanitário	Unid.
2	1	Sanitário	Unid.

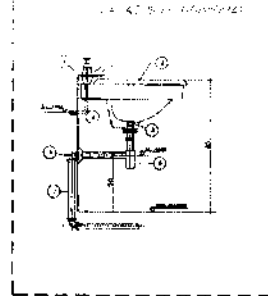

NOTAS:
1 - DIMENSÃO DE MATERIAL, CADA UNIDADE DA EMPRESA

Item	Quantidade	Descrição	Unidade
1	1	Sanitário	Unid.
2	1	Sanitário	Unid.

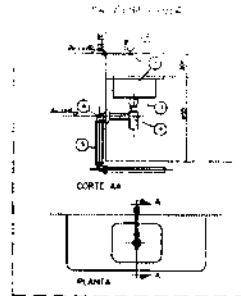

NOTAS:
1 - DIMENSÃO DE MATERIAL, CADA UNIDADE DA EMPRESA

Item	Quantidade	Descrição	Unidade
1	1	Sanitário	Unid.
2	1	Sanitário	Unid.

LEGENDA

- PIA E W.C.
- BANHEIRO
- CAIXA DE FIBRECE
- CAIXA DE ÁGUA COM SÉTIMO
- CCS
- R.S.
- TUBO SIFONIA
- TUBO DE SIFONIA 45°
- TUBO DE SIFONIA 90°
- TUBO DE SIFONIA 180°
- TUBO DE SIFONIA 270°

PLANTA BAIXA - ESGOTO CLOACAL
BLOCO ADMINISTRATIVO
ESCALA: 1:25

- NOTAS:
- TODA TUBERIAS E DE PVC RIGIDO COM SIFONIA EM INOX.
 - 1 - 3/4" (Barragem interna)
 - AS LINHAS DEBEM SER PROJETAS DE ACORDO COM AS NORMAS DAS ZONECORGANIZADAS.

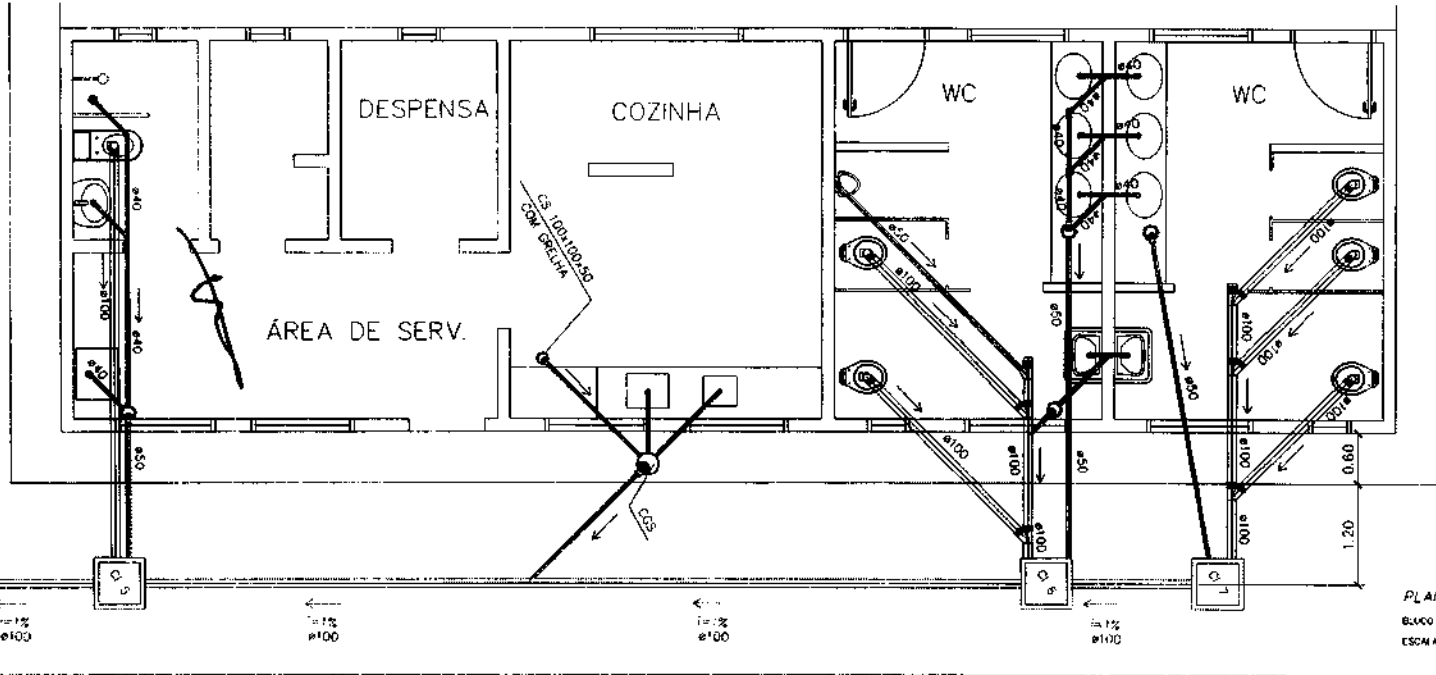

PLANTA BAIXA - ESGOTO CLOACAL
BLOCO DE SERVIÇO
ESCALA: 1:25

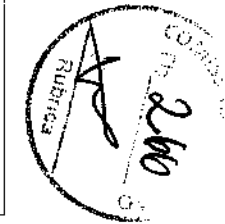

Ministério de Educação		FIDE
ESPÁCIO EDUCATIVO URBANO B - DE SALAS DE AULA		
EMPRESA:	EMPRESA	
PROPRIETÁRIO:	FUNDO DE FOMENTO PARA A ESCOLA	
AUTORIA DO PROJETO:	ARQUITETO TÉCNICO LEONARDO ALVES SILVA	
RESPONSÁVEL TÉCNICO:		
PROPRIETÁRIO:		
AUTOR DO PROJETO:		
RESP. TÉCNICO:		
PROJETO: MÓDULO SANITÁRIO		FOUN
DETALHES - ESGOTO		05/05
REVISÃO	DATA	REVISÃO
01	05/05	01

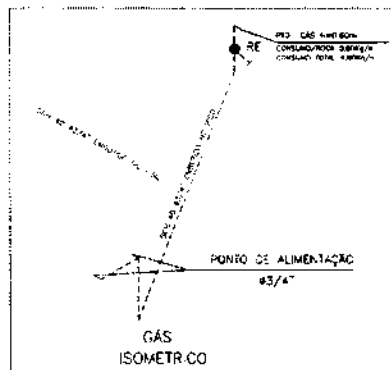
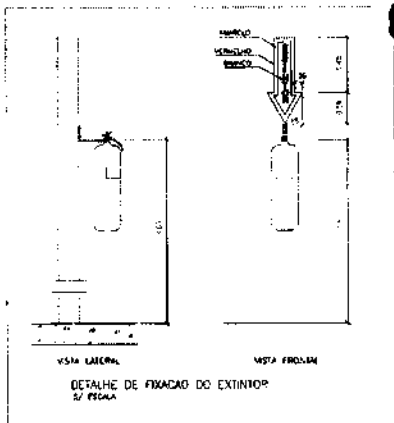

LEGENDA DE GÁS	
—	TUBAGEM DE 1/2\"/>
—	TUBAGEM DE 3/4\"/>
—	TUBAGEM DE 1\"/>
—	TUBAGEM DE 1 1/4\"/>
—	TUBAGEM DE 1 1/2\"/>
—	TUBAGEM DE 2\"/>
—	TUBAGEM DE 2 1/2\"/>
—	TUBAGEM DE 3\"/>
—	TUBAGEM DE 3 1/2\"/>
—	TUBAGEM DE 4\"/>
—	TUBAGEM DE 4 1/2\"/>
—	TUBAGEM DE 5\"/>
—	TUBAGEM DE 5 1/2\"/>
—	TUBAGEM DE 6\"/>
—	TUBAGEM DE 6 1/2\"/>
—	TUBAGEM DE 7\"/>
—	TUBAGEM DE 7 1/2\"/>
—	TUBAGEM DE 8\"/>
—	TUBAGEM DE 8 1/2\"/>
—	TUBAGEM DE 9\"/>
—	TUBAGEM DE 9 1/2\"/>
—	TUBAGEM DE 10\"/>
—	TUBAGEM DE 10 1/2\"/>
—	TUBAGEM DE 11\"/>
—	TUBAGEM DE 11 1/2\"/>
—	TUBAGEM DE 12\"/>
—	TUBAGEM DE 12 1/2\"/>
—	TUBAGEM DE 13\"/>
—	TUBAGEM DE 13 1/2\"/>
—	TUBAGEM DE 14\"/>
—	TUBAGEM DE 14 1/2\"/>
—	TUBAGEM DE 15\"/>
—	TUBAGEM DE 15 1/2\"/>
—	TUBAGEM DE 16\"/>
—	TUBAGEM DE 16 1/2\"/>
—	TUBAGEM DE 17\"/>
—	TUBAGEM DE 17 1/2\"/>
—	TUBAGEM DE 18\"/>
—	TUBAGEM DE 18 1/2\"/>
—	TUBAGEM DE 19\"/>
—	TUBAGEM DE 19 1/2\"/>
—	TUBAGEM DE 20\"/>
—	TUBAGEM DE 20 1/2\"/>
—	TUBAGEM DE 21\"/>
—	TUBAGEM DE 21 1/2\"/>
—	TUBAGEM DE 22\"/>
—	TUBAGEM DE 22 1/2\"/>
—	TUBAGEM DE 23\"/>
—	TUBAGEM DE 23 1/2\"/>
—	TUBAGEM DE 24\"/>
—	TUBAGEM DE 24 1/2\"/>
—	TUBAGEM DE 25\"/>
—	TUBAGEM DE 25 1/2\"/>
—	TUBAGEM DE 26\"/>
—	TUBAGEM DE 26 1/2\"/>
—	TUBAGEM DE 27\"/>
—	TUBAGEM DE 27 1/2\"/>
—	TUBAGEM DE 28\"/>
—	TUBAGEM DE 28 1/2\"/>
—	TUBAGEM DE 29\"/>
—	TUBAGEM DE 29 1/2\"/>
—	TUBAGEM DE 30\"/>
—	TUBAGEM DE 30 1/2\"/>
—	TUBAGEM DE 31\"/>
—	TUBAGEM DE 31 1/2\"/>
—	TUBAGEM DE 32\"/>
—	TUBAGEM DE 32 1/2\"/>
—	TUBAGEM DE 33\"/>
—	TUBAGEM DE 33 1/2\"/>
—	TUBAGEM DE 34\"/>
—	TUBAGEM DE 34 1/2\"/>
—	TUBAGEM DE 35\"/>
—	TUBAGEM DE 35 1/2\"/>
—	TUBAGEM DE 36\"/>
—	TUBAGEM DE 36 1/2\"/>
—	TUBAGEM DE 37\"/>
—	TUBAGEM DE 37 1/2\"/>
—	TUBAGEM DE 38\"/>
—	TUBAGEM DE 38 1/2\"/>
—	TUBAGEM DE 39\"/>
—	TUBAGEM DE 39 1/2\"/>
—	TUBAGEM DE 40\"/>
—	TUBAGEM DE 40 1/2\"/>
—	TUBAGEM DE 41\"/>
—	TUBAGEM DE 41 1/2\"/>
—	TUBAGEM DE 42\"/>
—	TUBAGEM DE 42 1/2\"/>
—	TUBAGEM DE 43\"/>
—	TUBAGEM DE 43 1/2\"/>
—	TUBAGEM DE 44\"/>
—	TUBAGEM DE 44 1/2\"/>
—	TUBAGEM DE 45\"/>
—	TUBAGEM DE 45 1/2\"/>
—	TUBAGEM DE 46\"/>
—	TUBAGEM DE 46 1/2\"/>
—	TUBAGEM DE 47\"/>
—	TUBAGEM DE 47 1/2\"/>
—	TUBAGEM DE 48\"/>
—	TUBAGEM DE 48 1/2\"/>
—	TUBAGEM DE 49\"/>
—	TUBAGEM DE 49 1/2\"/>
—	TUBAGEM DE 50\"/>
—	TUBAGEM DE 50 1/2\"/>
—	TUBAGEM DE 51\"/>
—	TUBAGEM DE 51 1/2\"/>
—	TUBAGEM DE 52\"/>
—	TUBAGEM DE 52 1/2\"/>
—	TUBAGEM DE 53\"/>
—	TUBAGEM DE 53 1/2\"/>
—	TUBAGEM DE 54\"/>
—	TUBAGEM DE 54 1/2\"/>
—	TUBAGEM DE 55\"/>
—	TUBAGEM DE 55 1/2\"/>
—	TUBAGEM DE 56\"/>
—	TUBAGEM DE 56 1/2\"/>
—	TUBAGEM DE 57\"/>
—	TUBAGEM DE 57 1/2\"/>
—	TUBAGEM DE 58\"/>
—	TUBAGEM DE 58 1/2\"/>
—	TUBAGEM DE 59\"/>
—	TUBAGEM DE 59 1/2\"/>
—	TUBAGEM DE 60\"/>
—	TUBAGEM DE 60 1/2\"/>
—	TUBAGEM DE 61\"/>
—	TUBAGEM DE 61 1/2\"/>
—	TUBAGEM DE 62\"/>
—	TUBAGEM DE 62 1/2\"/>
—	TUBAGEM DE 63\"/>
—	TUBAGEM DE 63 1/2\"/>
—	TUBAGEM DE 64\"/>
—	TUBAGEM DE 64 1/2\"/>
—	TUBAGEM DE 65\"/>
—	TUBAGEM DE 65 1/2\"/>
—	TUBAGEM DE 66\"/>
—	TUBAGEM DE 66 1/2\"/>
—	TUBAGEM DE 67\"/>
—	TUBAGEM DE 67 1/2\"/>
—	TUBAGEM DE 68\"/>
—	TUBAGEM DE 68 1/2\"/>
—	TUBAGEM DE 69\"/>
—	TUBAGEM DE 69 1/2\"/>
—	TUBAGEM DE 70\"/>
—	TUBAGEM DE 70 1/2\"/>
—	TUBAGEM DE 71\"/>
—	TUBAGEM DE 71 1/2\"/>
—	TUBAGEM DE 72\"/>
—	TUBAGEM DE 72 1/2\"/>
—	TUBAGEM DE 73\"/>
—	TUBAGEM DE 73 1/2\"/>
—	TUBAGEM DE 74\"/>
—	TUBAGEM DE 74 1/2\"/>
—	TUBAGEM DE 75\"/>
—	TUBAGEM DE 75 1/2\"/>
—	TUBAGEM DE 76\"/>
—	TUBAGEM DE 76 1/2\"/>
—	TUBAGEM DE 77\"/>
—	TUBAGEM DE 77 1/2\"/>
—	TUBAGEM DE 78\"/>
—	TUBAGEM DE 78 1/2\"/>
—	TUBAGEM DE 79\"/>
—	TUBAGEM DE 79 1/2\"/>
—	TUBAGEM DE 80\"/>
—	TUBAGEM DE 80 1/2\"/>
—	TUBAGEM DE 81\"/>
—	TUBAGEM DE 81 1/2\"/>
—	TUBAGEM DE 82\"/>
—	TUBAGEM DE 82 1/2\"/>
—	TUBAGEM DE 83\"/>
—	TUBAGEM DE 83 1/2\"/>
—	TUBAGEM DE 84\"/>
—	TUBAGEM DE 84 1/2\"/>
—	TUBAGEM DE 85\"/>
—	TUBAGEM DE 85 1/2\"/>
—	TUBAGEM DE 86\"/>
—	TUBAGEM DE 86 1/2\"/>
—	TUBAGEM DE 87\"/>
—	TUBAGEM DE 87 1/2\"/>
—	TUBAGEM DE 88\"/>
—	TUBAGEM DE 88 1/2\"/>
—	TUBAGEM DE 89\"/>
—	TUBAGEM DE 89 1/2\"/>
—	TUBAGEM DE 90\"/>
—	TUBAGEM DE 90 1/2\"/>
—	TUBAGEM DE 91\"/>
—	TUBAGEM DE 91 1/2\"/>
—	TUBAGEM DE 92\"/>
—	TUBAGEM DE 92 1/2\"/>
—	TUBAGEM DE 93\"/>
—	TUBAGEM DE 93 1/2\"/>
—	TUBAGEM DE 94\"/>
—	TUBAGEM DE 94 1/2\"/>
—	TUBAGEM DE 95\"/>
—	TUBAGEM DE 95 1/2\"/>
—	TUBAGEM DE 96\"/>
—	TUBAGEM DE 96 1/2\"/>
—	TUBAGEM DE 97\"/>
—	TUBAGEM DE 97 1/2\"/>
—	TUBAGEM DE 98\"/>
—	TUBAGEM DE 98 1/2\"/>
—	TUBAGEM DE 99\"/>
—	TUBAGEM DE 99 1/2\"/>
—	TUBAGEM DE 100\"/>

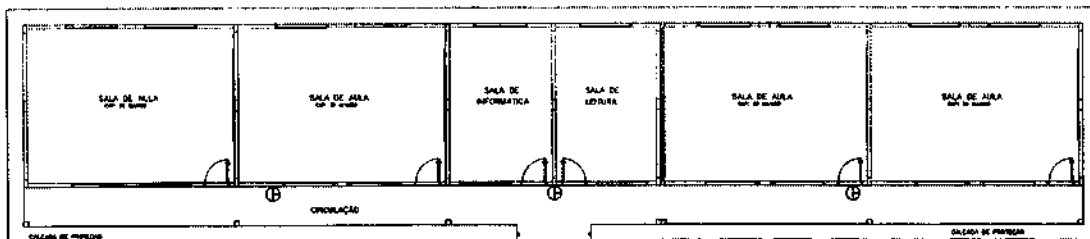

LEGENDA DE INCÊNDIO	
⊕	EXTINTOR CO2 8kg
⊖	EXTINTOR PO QUÍMICO SECO 8Kg

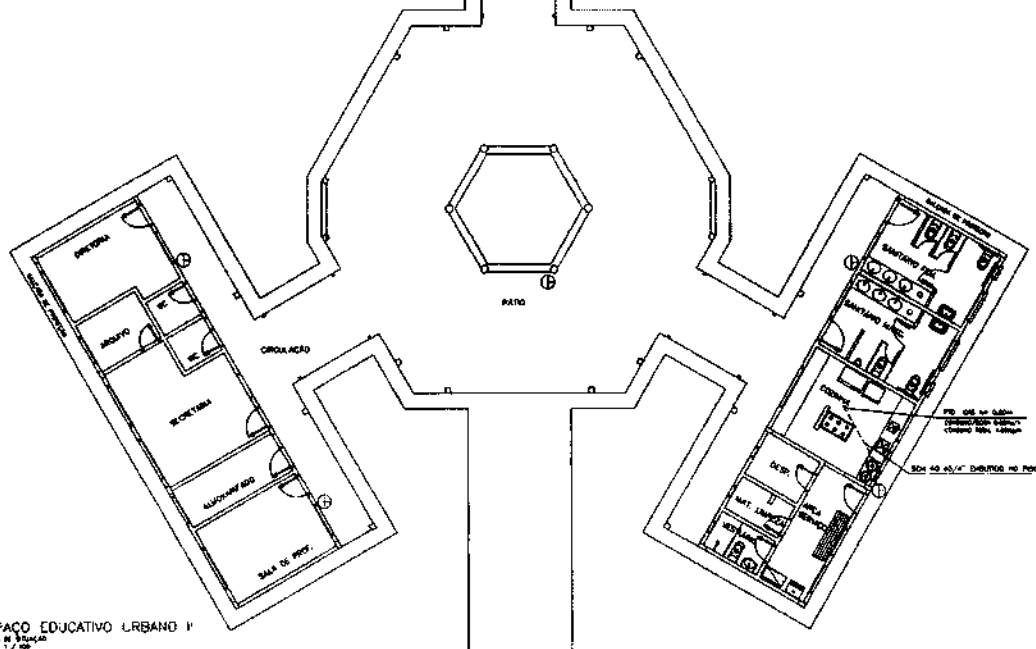

ESPAÇO EDUCATIVO URBANO II
Plano de Instalação
EPI - 1.001

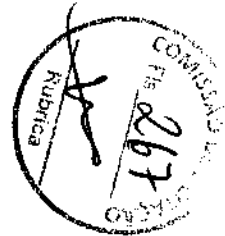

Ministério de Educação		FINE Fundação Nacional de Desenvolvimento da Educação
ESPAÇO EDUCATIVO URBANO II - 04 SALAS DE AULA		
ENDEREÇO:	DIVERSOS	
PROPRIETÁRIO:	FUNDO DE FORTALECIMENTO PARA A ESCOLA	
PROJETOS DO PROJETO:	OCCAN - SPÁVELIA EPI	
RESPONSÁVEL TÉCNICO:		
PROPRIETÁRIO:	_____	
AUTOR DO PROJETO:	_____	
AUTOR DO PROJETO:	_____	
RESP. TÉCNICO:	_____	
RFU	OPERA	RFU
PROTEÇÃO CONTRA INCÊNDIO E GÁS		FORMA
PLANTA BAIXA INCÊNDIO E GÁS		01/01
REVISÃO:	DATA:	ESCALA:
01-2006	04/2006	1:50

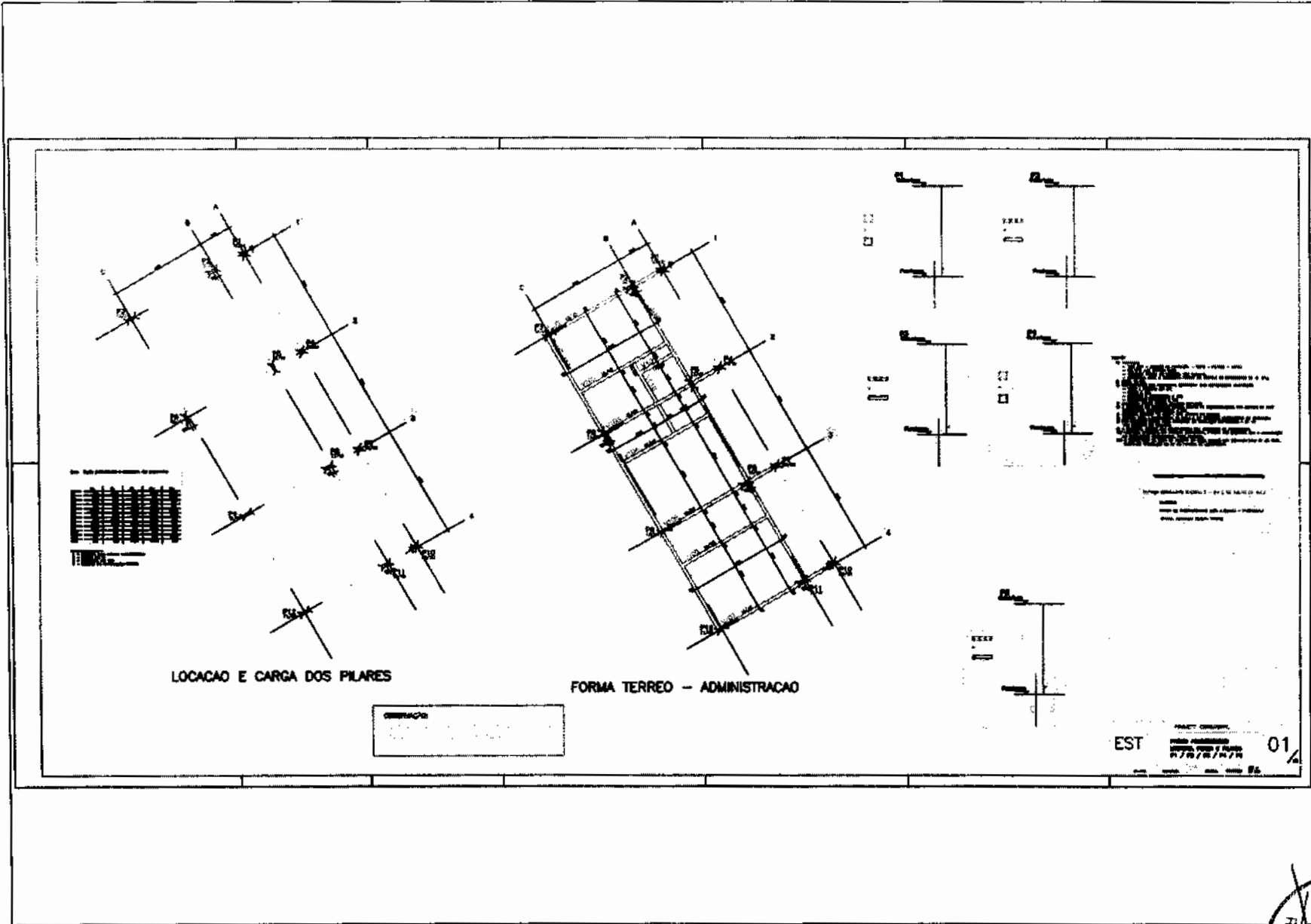

S



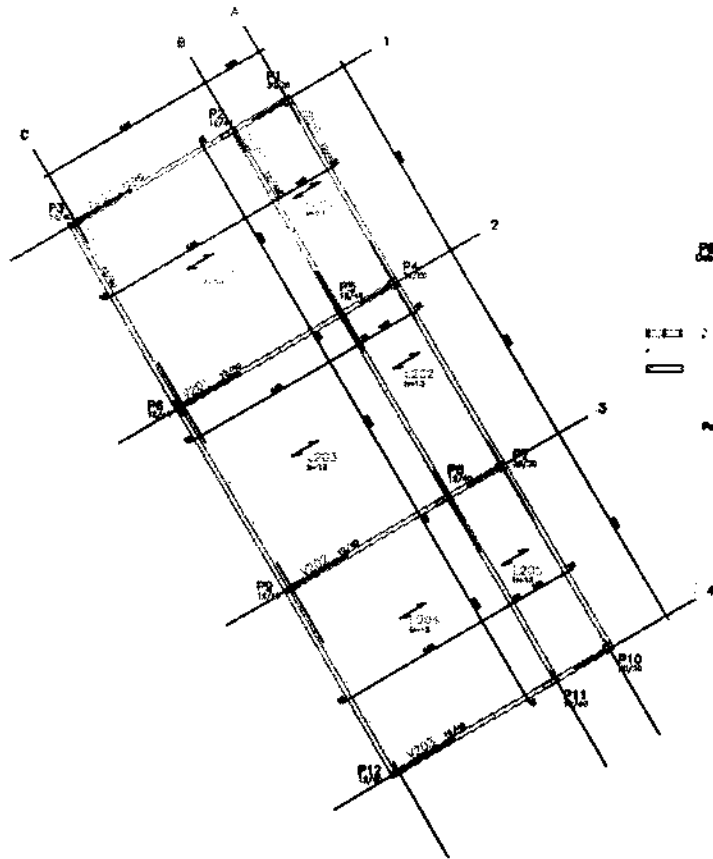

FORMA COBERTURA - ADMINISTRACAO

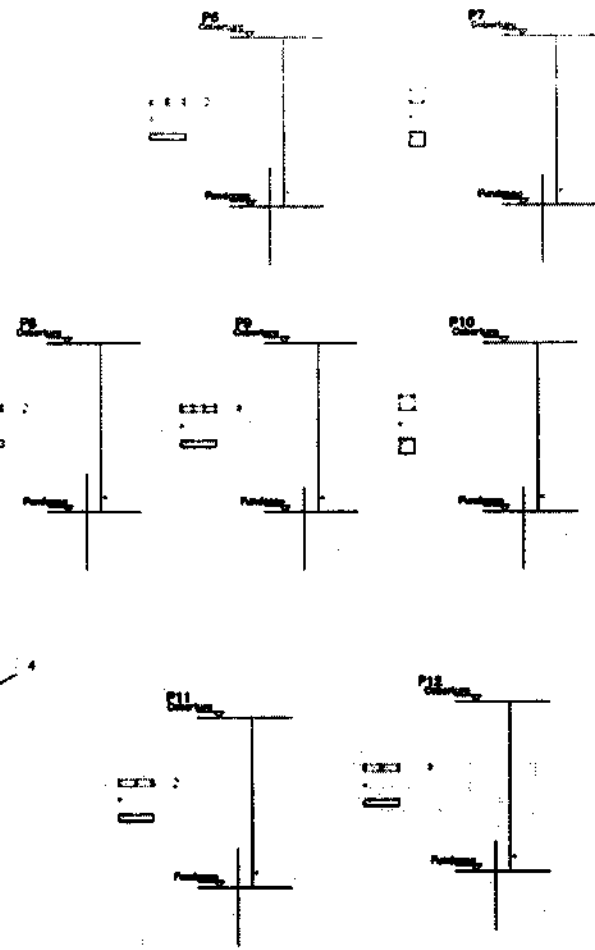

1. O PROJETO DE ARQUITETURA DESTE EDIFICIO FOI ELABORADO POR UM ARQUITETO LICENCIADO E REGISTRADO NO CONSELHO NACIONAL DE ARQUITETOS (CONCRETO) E EM CONFORMIDADE COM O DECRETO Nº 10.162/2002, DE 29 DE ABRIL DE 2002, QUE REGULAMENTA O EXERCICIO DA ATIVIDADE DE ARQUITETO.

2. O PROJETO DE ENGENHARIA DE ESTRUTURAS DESTE EDIFICIO FOI ELABORADO POR UM ENGENHEIRO LICENCIADO E REGISTRADO NO CONSELHO NACIONAL DE ENGENHARIA DE ESTRUTURAS (CONCRETO) E EM CONFORMIDADE COM O DECRETO Nº 10.162/2002, DE 29 DE ABRIL DE 2002, QUE REGULAMENTA O EXERCICIO DA ATIVIDADE DE ENGENHEIRO DE ESTRUTURAS.

3. O PROJETO DE ENGENHARIA DE FUNDAMENTOS DESTE EDIFICIO FOI ELABORADO POR UM ENGENHEIRO LICENCIADO E REGISTRADO NO CONSELHO NACIONAL DE ENGENHARIA DE FUNDAMENTOS (CONCRETO) E EM CONFORMIDADE COM O DECRETO Nº 10.162/2002, DE 29 DE ABRIL DE 2002, QUE REGULAMENTA O EXERCICIO DA ATIVIDADE DE ENGENHEIRO DE FUNDAMENTOS.

(BRANCO RESERVADO URBANO 3 - DE 2º CD SAO CARLOS - SP)

PROJETO

PLANO DE FUNDAMENTOS PARA A OBRA - TERRACENA

OBRA: PRÉDIO ADMINISTRATIVO

EST. PROJETO ESTRUTURAL

PRÉDIO ADMINISTRATIVO

FORMA E FUND.

P1 / P2 / P3 / P4 / P5 / P6 / P7 / P8 / P9 / P10 / P11 / P12

02

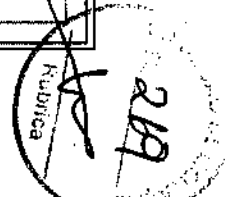

V100



V101



V102

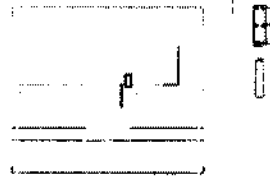

V104

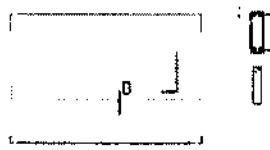

V103

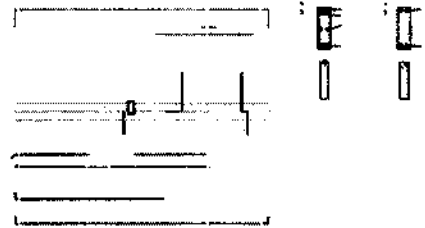

V105

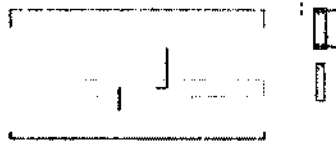

V106

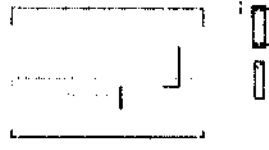

V108

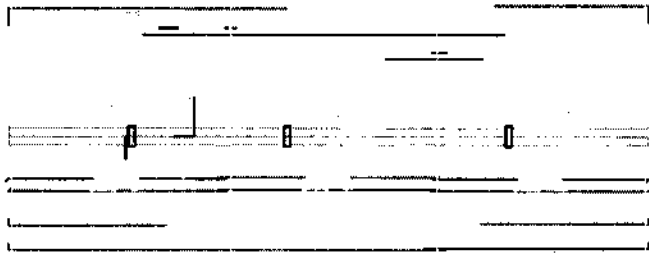

V107

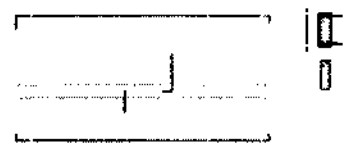

V109

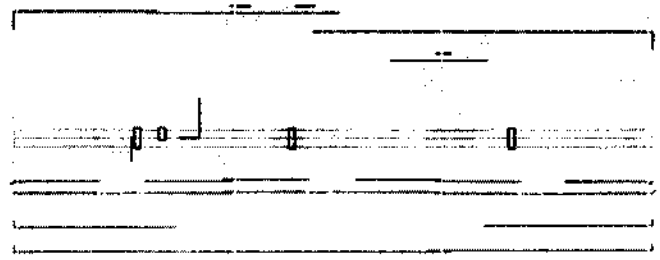

V110

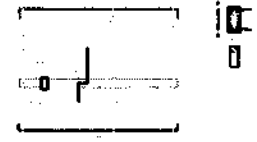

SEI-100 (PARTS) ANALISI E - 03 02 01 0001 DE 1983
MILANO
SEI-100 (PARTS) ANALISI E - 03 02 01 0001 DE 1983
MILANO

1. SEI-100 (PARTS) ANALISI E - 03 02 01 0001 DE 1983
2. SEI-100 (PARTS) ANALISI E - 03 02 01 0001 DE 1983
3. SEI-100 (PARTS) ANALISI E - 03 02 01 0001 DE 1983
4. SEI-100 (PARTS) ANALISI E - 03 02 01 0001 DE 1983
5. SEI-100 (PARTS) ANALISI E - 03 02 01 0001 DE 1983
6. SEI-100 (PARTS) ANALISI E - 03 02 01 0001 DE 1983
7. SEI-100 (PARTS) ANALISI E - 03 02 01 0001 DE 1983
8. SEI-100 (PARTS) ANALISI E - 03 02 01 0001 DE 1983
9. SEI-100 (PARTS) ANALISI E - 03 02 01 0001 DE 1983
10. SEI-100 (PARTS) ANALISI E - 03 02 01 0001 DE 1983

EST PIANO ARCHITETTICO
MILANO E SEI-100
V100 / V101 / V102 / V103 / V104
V105 / V106 / V107 / V108 / V109
V110

03



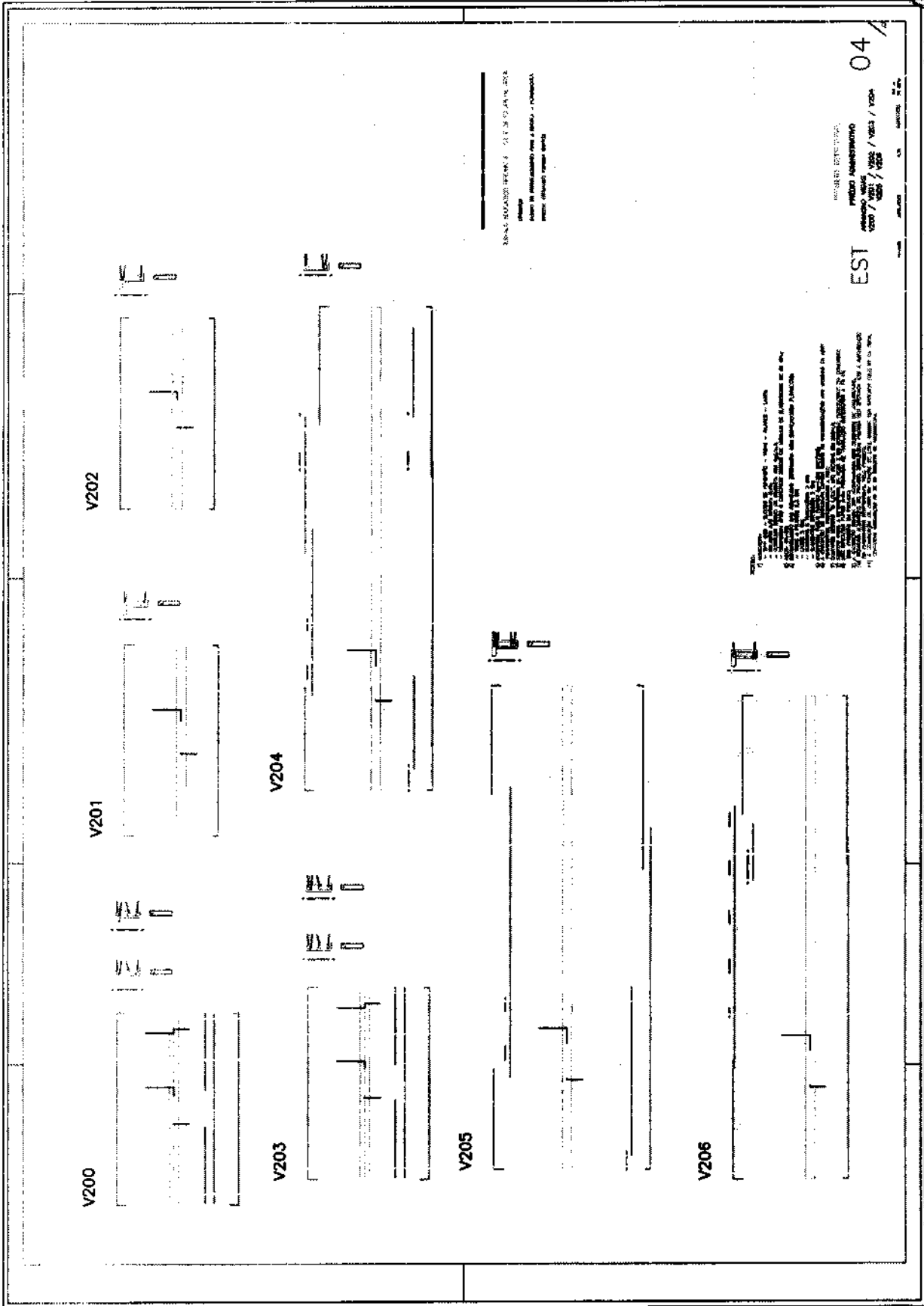
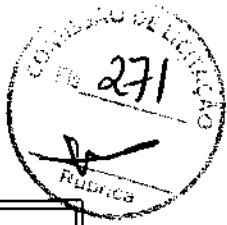

SE-10 BOARD: REV. 3 21.12.01 IN 2014
 Change
 Add to the board: Add a pin - 1000000
 Add: 00000000000000000000

PROPERTY OF THE
 PUBLIC ADMINISTRATION
 1000 / 1001 / 1002 / 1003 / 1004

EST 04/A

1. This drawing is a technical drawing of a board.
 2. It is a technical drawing of a board.
 3. It is a technical drawing of a board.
 4. It is a technical drawing of a board.
 5. It is a technical drawing of a board.
 6. It is a technical drawing of a board.
 7. It is a technical drawing of a board.
 8. It is a technical drawing of a board.
 9. It is a technical drawing of a board.
 10. It is a technical drawing of a board.

[Handwritten signature]

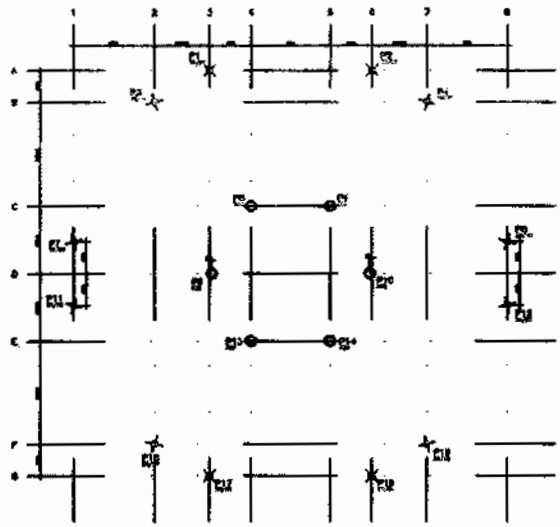

LOCALCAO E CARGA DOS PILARES

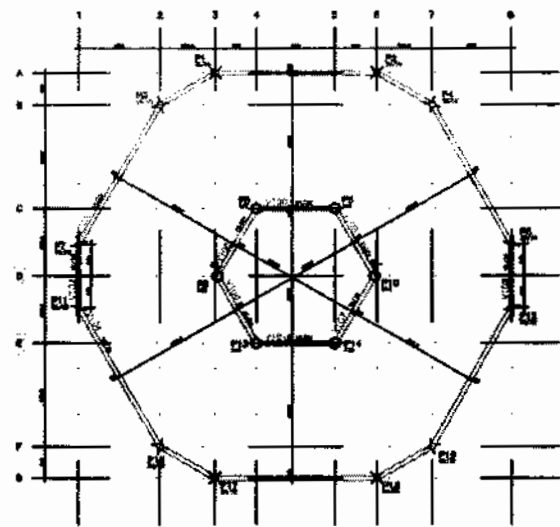

FORMA TERREO - NIVEL 0cm

TIPO	QUANTIDADE	CARGA (kg)
1	1	1000
2	1	1000
3	1	1000
4	1	1000
5	1	1000
6	1	1000
7	1	1000
8	1	1000
9	1	1000
10	1	1000
11	1	1000
12	1	1000
13	1	1000
14	1	1000
15	1	1000
16	1	1000
17	1	1000
18	1	1000
19	1	1000
20	1	1000
21	1	1000
22	1	1000
23	1	1000
24	1	1000
25	1	1000
26	1	1000
27	1	1000
28	1	1000
29	1	1000
30	1	1000
31	1	1000
32	1	1000
33	1	1000
34	1	1000
35	1	1000
36	1	1000
37	1	1000
38	1	1000
39	1	1000
40	1	1000
41	1	1000
42	1	1000
43	1	1000
44	1	1000
45	1	1000
46	1	1000
47	1	1000
48	1	1000
49	1	1000
50	1	1000

1. OBRAS DE RECONSTRUÇÃO DE EDIFÍCIO
 2. OBRAS DE RECONSTRUÇÃO DE EDIFÍCIO
 3. OBRAS DE RECONSTRUÇÃO DE EDIFÍCIO
 4. OBRAS DE RECONSTRUÇÃO DE EDIFÍCIO
 5. OBRAS DE RECONSTRUÇÃO DE EDIFÍCIO
 6. OBRAS DE RECONSTRUÇÃO DE EDIFÍCIO
 7. OBRAS DE RECONSTRUÇÃO DE EDIFÍCIO
 8. OBRAS DE RECONSTRUÇÃO DE EDIFÍCIO
 9. OBRAS DE RECONSTRUÇÃO DE EDIFÍCIO
 10. OBRAS DE RECONSTRUÇÃO DE EDIFÍCIO
 11. OBRAS DE RECONSTRUÇÃO DE EDIFÍCIO
 12. OBRAS DE RECONSTRUÇÃO DE EDIFÍCIO
 13. OBRAS DE RECONSTRUÇÃO DE EDIFÍCIO
 14. OBRAS DE RECONSTRUÇÃO DE EDIFÍCIO
 15. OBRAS DE RECONSTRUÇÃO DE EDIFÍCIO
 16. OBRAS DE RECONSTRUÇÃO DE EDIFÍCIO
 17. OBRAS DE RECONSTRUÇÃO DE EDIFÍCIO
 18. OBRAS DE RECONSTRUÇÃO DE EDIFÍCIO
 19. OBRAS DE RECONSTRUÇÃO DE EDIFÍCIO
 20. OBRAS DE RECONSTRUÇÃO DE EDIFÍCIO
 21. OBRAS DE RECONSTRUÇÃO DE EDIFÍCIO
 22. OBRAS DE RECONSTRUÇÃO DE EDIFÍCIO
 23. OBRAS DE RECONSTRUÇÃO DE EDIFÍCIO
 24. OBRAS DE RECONSTRUÇÃO DE EDIFÍCIO
 25. OBRAS DE RECONSTRUÇÃO DE EDIFÍCIO
 26. OBRAS DE RECONSTRUÇÃO DE EDIFÍCIO
 27. OBRAS DE RECONSTRUÇÃO DE EDIFÍCIO
 28. OBRAS DE RECONSTRUÇÃO DE EDIFÍCIO
 29. OBRAS DE RECONSTRUÇÃO DE EDIFÍCIO
 30. OBRAS DE RECONSTRUÇÃO DE EDIFÍCIO
 31. OBRAS DE RECONSTRUÇÃO DE EDIFÍCIO
 32. OBRAS DE RECONSTRUÇÃO DE EDIFÍCIO
 33. OBRAS DE RECONSTRUÇÃO DE EDIFÍCIO
 34. OBRAS DE RECONSTRUÇÃO DE EDIFÍCIO
 35. OBRAS DE RECONSTRUÇÃO DE EDIFÍCIO
 36. OBRAS DE RECONSTRUÇÃO DE EDIFÍCIO
 37. OBRAS DE RECONSTRUÇÃO DE EDIFÍCIO
 38. OBRAS DE RECONSTRUÇÃO DE EDIFÍCIO
 39. OBRAS DE RECONSTRUÇÃO DE EDIFÍCIO
 40. OBRAS DE RECONSTRUÇÃO DE EDIFÍCIO
 41. OBRAS DE RECONSTRUÇÃO DE EDIFÍCIO
 42. OBRAS DE RECONSTRUÇÃO DE EDIFÍCIO
 43. OBRAS DE RECONSTRUÇÃO DE EDIFÍCIO
 44. OBRAS DE RECONSTRUÇÃO DE EDIFÍCIO
 45. OBRAS DE RECONSTRUÇÃO DE EDIFÍCIO
 46. OBRAS DE RECONSTRUÇÃO DE EDIFÍCIO
 47. OBRAS DE RECONSTRUÇÃO DE EDIFÍCIO
 48. OBRAS DE RECONSTRUÇÃO DE EDIFÍCIO
 49. OBRAS DE RECONSTRUÇÃO DE EDIFÍCIO
 50. OBRAS DE RECONSTRUÇÃO DE EDIFÍCIO

EST PROJ. EXECUTIVO 05
 NOME DO PROJ. LAYOUT E PLANO
 DATA DE ELABORAÇÃO 05/11/2011
 LOCAL DO PROJ. RUA...

Handwritten mark resembling the letter 'A'.

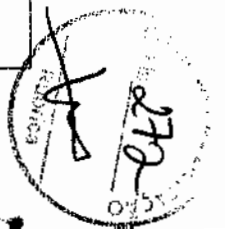

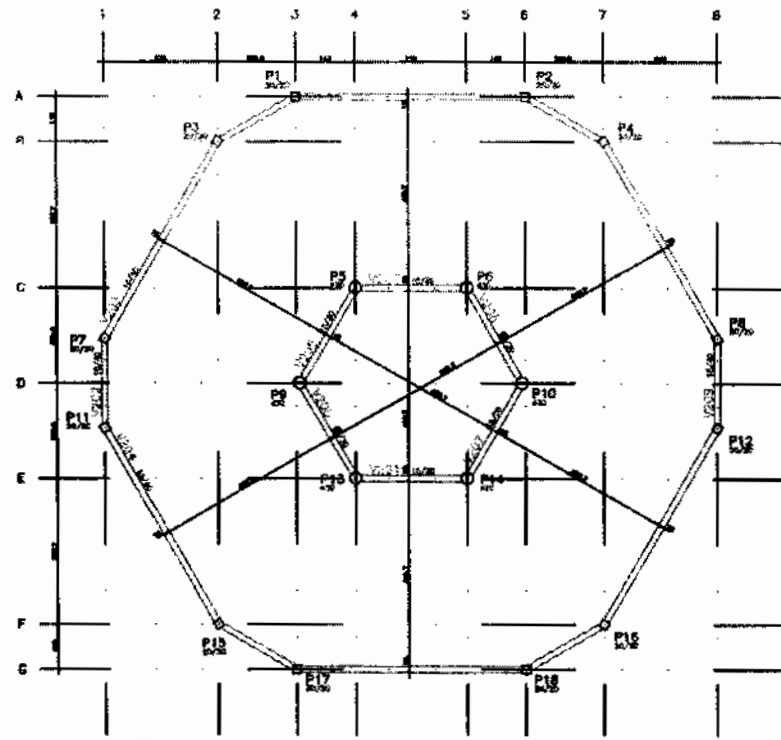

FORMA NIVEL 290cm

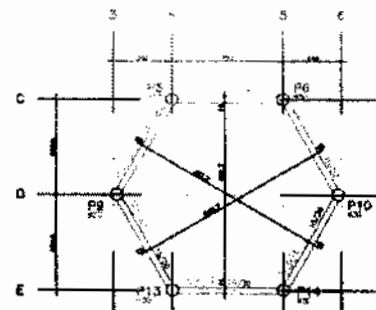

FORMA NIVEL 455cm

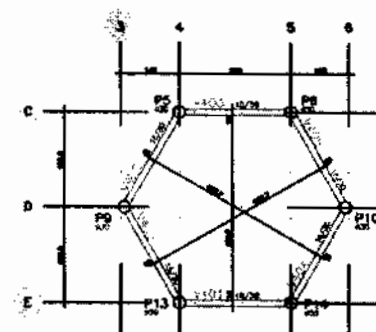

FORMA NIVEL 587cm

1. OBRAS DE RECONSTRUÇÃO DO PREDIO CENTRAL
 2. OBRAS DE RECONSTRUÇÃO DO PREDIO CENTRAL
 3. OBRAS DE RECONSTRUÇÃO DO PREDIO CENTRAL
 4. OBRAS DE RECONSTRUÇÃO DO PREDIO CENTRAL
 5. OBRAS DE RECONSTRUÇÃO DO PREDIO CENTRAL
 6. OBRAS DE RECONSTRUÇÃO DO PREDIO CENTRAL
 7. OBRAS DE RECONSTRUÇÃO DO PREDIO CENTRAL
 8. OBRAS DE RECONSTRUÇÃO DO PREDIO CENTRAL
 9. OBRAS DE RECONSTRUÇÃO DO PREDIO CENTRAL
 10. OBRAS DE RECONSTRUÇÃO DO PREDIO CENTRAL
 11. OBRAS DE RECONSTRUÇÃO DO PREDIO CENTRAL
 12. OBRAS DE RECONSTRUÇÃO DO PREDIO CENTRAL

PRIMEIRO GRUPO DE OBRAS - OBRAS DE RECONSTRUÇÃO
 PRIMEIRO GRUPO DE OBRAS - OBRAS DE RECONSTRUÇÃO
 PRIMEIRO GRUPO DE OBRAS - OBRAS DE RECONSTRUÇÃO
 PRIMEIRO GRUPO DE OBRAS - OBRAS DE RECONSTRUÇÃO

EST PREDIO CENTRAL FORMAS 06



V100=V101=V105aV108



V102=V109



V200=V201=V205a208=V300aV305=V400aV405



V103=V104

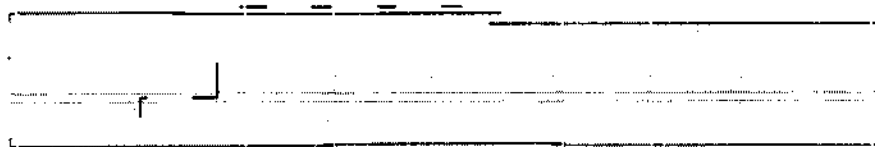

V203=V204

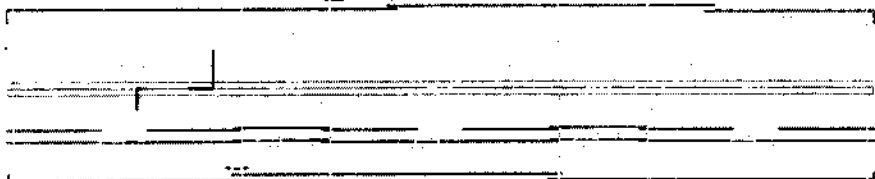

P1aP4-P7-P8-P11-P12-P15aP18
12X



V202=V209



NOTAS
1) Este projeto foi elaborado para a instalação de um sistema de iluminação pública em uma área de 100 metros quadrados.
2) O sistema será alimentado por uma rede de 220V/60Hz.
3) A tensão nominal dos equipamentos deve ser de 220V.
4) A potência total do sistema é de 1000W.
5) O projeto foi elaborado de acordo com as normas técnicas brasileiras.
6) Este projeto não se aplica a instalações em áreas de risco de explosão.
7) O projeto não se aplica a instalações em áreas de risco de incêndio.
8) O projeto não se aplica a instalações em áreas de risco de inundação.
9) O projeto não se aplica a instalações em áreas de risco de deslizamento.
10) O projeto não se aplica a instalações em áreas de risco de queda de objetos.
11) O projeto não se aplica a instalações em áreas de risco de choque elétrico.
12) O projeto não se aplica a instalações em áreas de risco de curto-circuito.
13) O projeto não se aplica a instalações em áreas de risco de sobrecarga.
14) O projeto não se aplica a instalações em áreas de risco de falha de equipamento.
15) O projeto não se aplica a instalações em áreas de risco de danos materiais.
16) O projeto não se aplica a instalações em áreas de risco de danos pessoais.
17) O projeto não se aplica a instalações em áreas de risco de danos ambientais.
18) O projeto não se aplica a instalações em áreas de risco de danos à saúde pública.
19) O projeto não se aplica a instalações em áreas de risco de danos à segurança nacional.
20) O projeto não se aplica a instalações em áreas de risco de danos à ordem pública.

P9-P6-P8-P10-P13-P14
6X

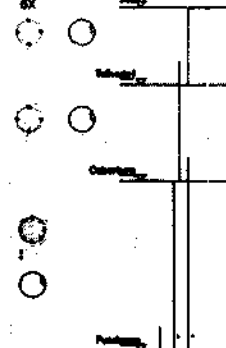

EST 07



CONSUMO - QUANTITATIVO POR PREDIO (EXCETO PEDAGÓGICO)

ITEM	ADMINISTRACAO			CENTRAL			SERVIÇO		
	CONCRETO (m³)	ACR (kg)	FORMA (m²)	CONCRETO (m³)	ACR (kg)	FORMA (m²)	CONCRETO (m³)	ACR (kg)	FORMA (m²)
PANDUFO									
SALA 1	0,78	325,00	2,85	10,78	770,00	8,84	3,50	230,00	2,85
SALA 2	12,82	542,00	8,80	13,88	782,00	6,80	12,82	340,00	6,80
SALA 3	0,78	325,00	2,85				2,50	24,00	2,85
TOTAL	14,38	892,00	14,50	24,66	1552,00	15,64	18,82	594,00	12,50

1. O presente documento tem caráter informativo e não constitui em contrato.
 2. O presente documento não substitui o projeto de obra.
 3. O presente documento não substitui o orçamento de obra.
 4. O presente documento não substitui o contrato de obra.
 5. O presente documento não substitui o contrato de obra.
 6. O presente documento não substitui o contrato de obra.
 7. O presente documento não substitui o contrato de obra.
 8. O presente documento não substitui o contrato de obra.
 9. O presente documento não substitui o contrato de obra.
 10. O presente documento não substitui o contrato de obra.

PROJETO DE OBRA: ESCOLA Nº 1001 - SULA
 LOCAL DE ENTREGA DO MATERIAL: SULA - SULA
 DATA: 08/08/08

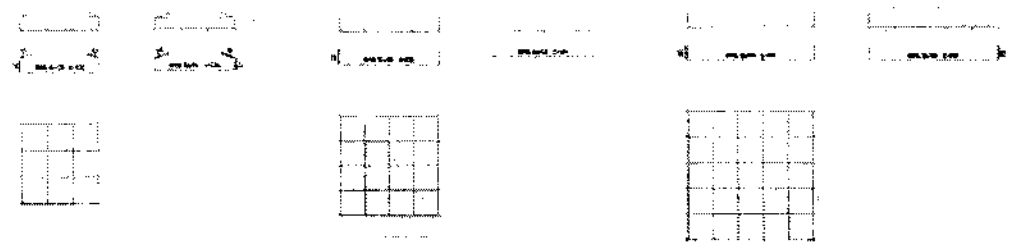

EST 08



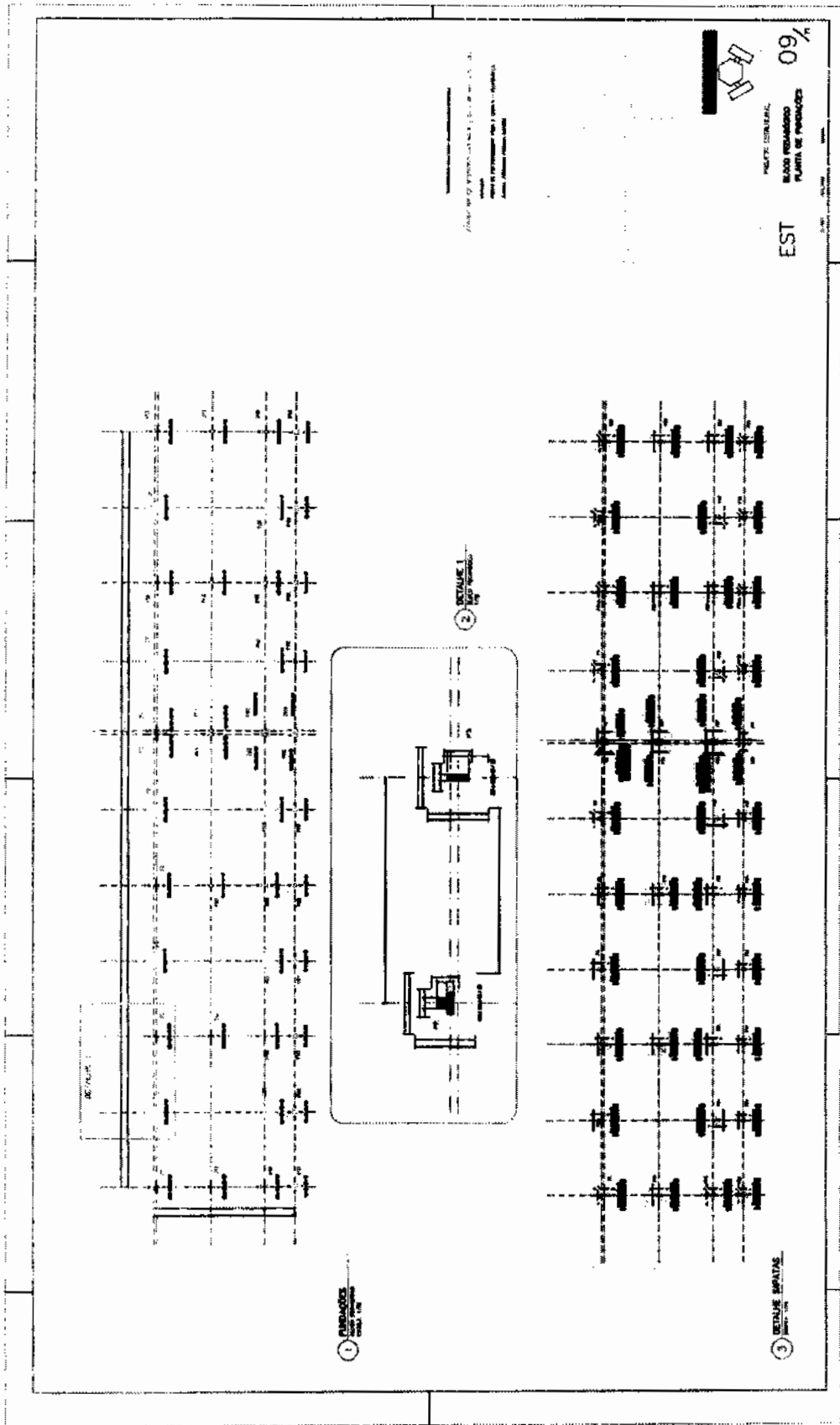

Handwritten signature or initials.

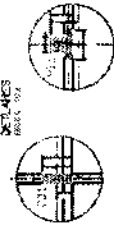
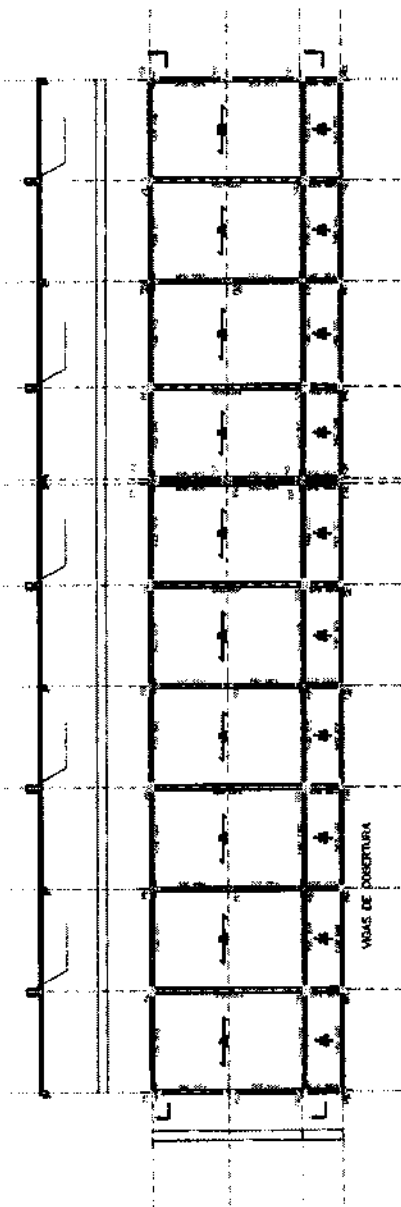

PROJETO DE ARQUITETURA
 ESCALA: 1:50
 MATERIAL: ALUMINIO
 CORTE: 1/20

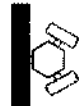
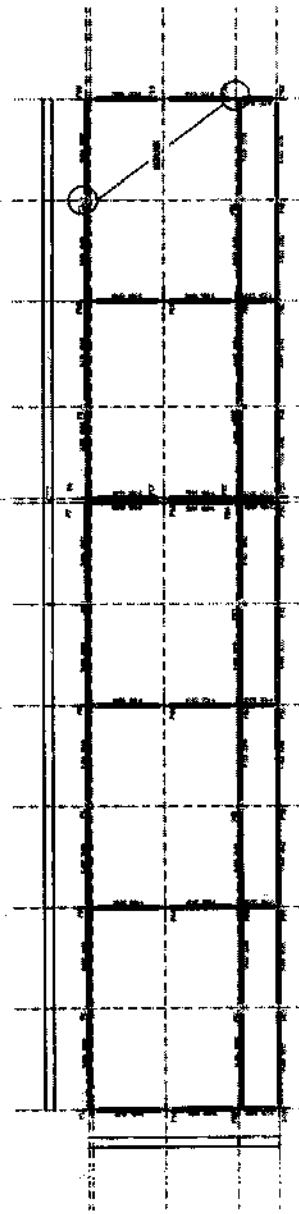

PROJETO DE ARQUITETURA
 ESCALA: 1:50
 MATERIAL: ALUMINIO
 CORTE: 1/20



[Handwritten signature]

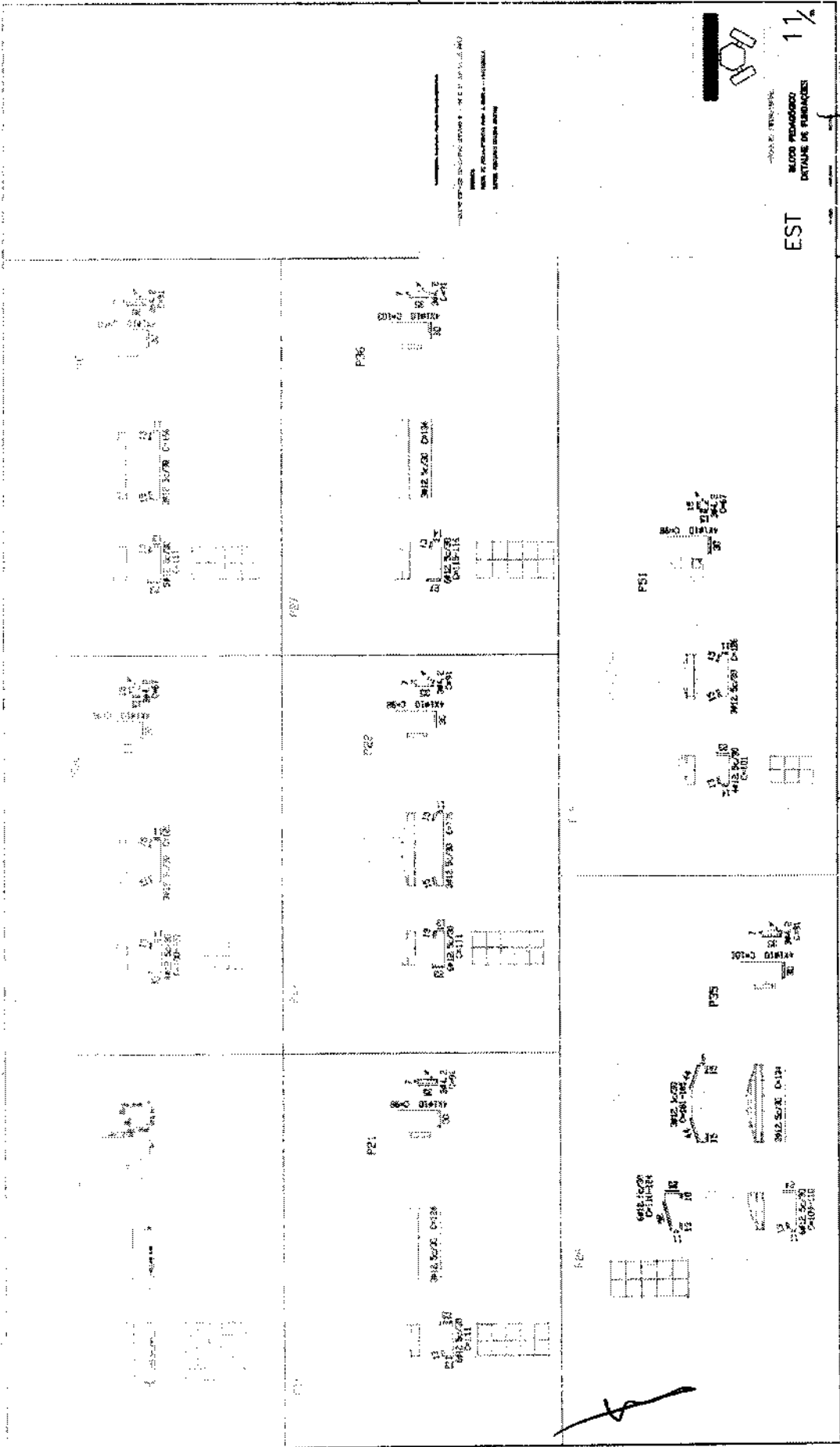

1. ESTUDIOS DE VENTILACION Y CLIMATIZACION
 2. ESTUDIOS DE ILUMINACION
 3. ESTUDIOS DE ACOUSTICA
 4. ESTUDIOS DE SEGURIDAD
 5. ESTUDIOS DE ECONOMIA DE ENERGIA

100%
 100%

EST 11
 BLOCO PROYECTO
 DETALLE DE PARRASIS

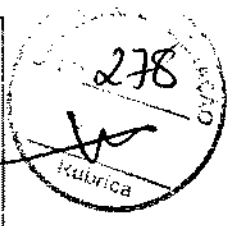

			<p>PROYECTO DE CONSTRUCCIÓN DE UN EDIFICIO DE ALTA EDIFICIO PARA LA ALBERGUE PARA LA CIUDADELA DE LA CIUDADELA DE LA CIUDADELA</p>
<p>PLANO DE FUNDACIONES DEL EDIFICIO DE ALTA EDIFICIO DE ALTA</p>			<p>PROYECTO DE CONSTRUCCIÓN BLOQUE PEDAGÓGICO DETALLE DE FUNDACIONES</p> <p>EST 12 1/2</p>



Apo	Pos.	Blon.	Q.	Comp. (cm)	Total (cm)	x 7 (cm)
CA-50-A	1	#10	13	145	1885	13170
.	2	#6.3	11	39	429	3003
.	3	#6.3	11	39	429	3003
.	4	#6.3	11	31	341	2387
.	5	#8	11	39	429	3003
.	6	#8	11	39	429	3003
.	7	#6.3	11	31	341	2387

Apo	Pos.	Blon.	Q.	Comp. (cm)	Total (cm)	x 7 (cm)
CA-50-A	1	#10	13	145	1885	13170
.	2	#6.3	11	39	429	3003
.	3	#6.3	11	39	429	3003
.	4	#6.3	11	31	341	2387
.	5	#8	11	39	429	3003
.	6	#8	11	39	429	3003
.	7	#6.3	11	31	341	2387

Apo	Pos.	Blon.	Q.	Comp. (cm)	Total (cm)	x 3 (cm)
CA-50-A	1	#10	4	378	1512	13608
CA-60-B	2	#10	4	38	392	3528
CA-60-B	3	#8	29	72	2088	18792

Apo	Pos.	Blon.	Q.	Comp. (cm)	Total (cm)	x 4 (cm)
CA-50-A	1	#10	7	323	2273	9100
.	2	#16	1	323	323	1292
.	3	#16	2	320	700	2800
.	4	#12.5	3	330	1000	4000
.	5	#6.3	29	39	1131	4524
.	6	#6.3	29	39	1131	4524
.	7	#6.3	29	31	899	3596
.	8	#8	29	39	1131	4524
.	9	#10	19	38	738	2952
.	10	#8	29	31	1131	4524
.	11	#6.3	29	31	899	3596

Resumo Apo Comp. total Peso+10% CINTAS (cm) (Kg) Total At

Pilares e paredes

CA-50-A	#6.3	215.6	39	
#8	183.1	52		
#10	263.9	182	293	

Apo	Pos.	Blon.	Q.	Comp. (cm)	Total (cm)	Peso (Kg)	Total
CA-50-A	1	#10	4	378	1512	20.4	20.4
CA-60-B	2	#10	4	38	392	32.8	32.8
CA-60-B	3	#8	29	72	2088	106.1	106.1
CA-60-B	4	#8	29	72	2088	106.4	106.4
CA-60-B	5	#8	29	72	2088	106.0	106.0
CA-60-B	6	#8	29	72	2088	106.1	106.1
CA-60-B	7	#8	29	72	2088	106.0	106.0
CA-60-B	8	#8	29	72	2088	106.1	106.1
CA-60-B	9	#8	29	72	2088	106.0	106.0
CA-60-B	10	#8	29	72	2088	106.1	106.1
CA-60-B	11	#8	29	72	2088	106.0	106.0

P1=P3=P5=P7=P12=P14
 P16=P26=P28=P31=P33
 P35=P36-P38=P40=P42
 P17=P18=P19-P20=P23
 P24=P25

P9=P10=P22=P21

P44=P46=P48=P50=P53
 P55=P57

Apo	Pos.	Blon.	Q.	Comp. (cm)	Total (cm)	x 23 (cm)
CA-50-A	1	#10	4	385	1540	35420
CA-60-B	2	#10	4	109	412	9476
CA-60-B	3	#8	29	94	2736	62904

Apo	Pos.	Blon.	Q.	Comp. (cm)	Total (cm)	x 4 (cm)
CA-50-A	1	#10	4	378	1512	6048
CA-60-B	2	#10	4	38	392	1568
CA-60-B	3	#8	29	94	2736	10944

Apo	Pos.	Blon.	Q.	Comp. (cm)	Total (cm)	x 7 (cm)
CA-50-A	1	#10	4	415	1660	11620
CA-60-B	2	#10	4	38	392	2744
CA-60-B	3	#8	29	72	2088	14616

EST

PROJETO ESTRUTURAL
 BLOCO PEDAGOGICO
 DETALHE DE PLARES

13/11

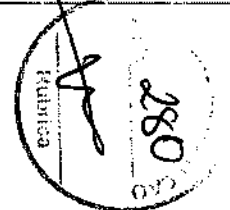

Apo	Pos	Blan	G	Comp. (Kg)	Totol (Kg)	n 1 (Cm)
CA-50-A	1	#10	19	145	145	9425
	2	#6.3	11	39	429	2145
	3	#6.3	11	39	429	2145
	4	#6.3	11	31	341	1705
	5	#6	11	39	429	2145
	6	#6	11	39	429	2145
	7	#6.3	11	34	341	1705

Apo	Pos	Blan	G	Comp. (Kg)	Totol (Kg)	n 1 (Cm)
CA-50-A	1	#10	19	145	145	9425
	2	#6.3	11	39	429	2145
	3	#6.3	11	39	429	2145
	4	#6.3	11	31	341	1705
	5	#6	11	39	429	2145
	6	#6	11	39	429	2145
	7	#6.3	11	31	341	1705

Apo	Pos	Blan	G	Comp. (Kg)	Totol (Kg)	n 7 (Cm)
CA-50-A	1	#10	4	378	1512	10294
CA-50-B	2	#10	4	96	384	2744
CA-50-C	3	#6	29	72	2520	14616

Apo	Pos	Blan	G	Comp. (Kg)	Totol (Kg)	n 2 (Cm)
CA-50-A	1	#10	7	321	2570	4920
	2	#16	1	1	325	620
	3	#16	2	2	330	700
	4	#12	3	222	1000	2010
	5	#6.3	29	39	1121	2262
	6	#6.3	29	39	1121	2262
	7	#6.3	29	31	899	1798
	8	#6	29	39	1121	2262
	9	#10	15	38	570	1140
	10	#6	29	39	1121	2262
	11	#6.3	29	31	899	1798

Resumo Apo Comp. total Peso+10% CINTAS (n) (Kg) Total (Kg) A+B

Fileras e paredes

CA-50-A	#6.3	154.0	37	
	#6	85.0	36	
	#10	188.5	129	204

Resumo Apo Comp. total Peso+10% CINTAS (n) (Kg) Total (Kg) A+B

Fileras e paredes

CA-50-A	#6.3	588.0	380	
	#6	320.0	140	
	#6.3	188.5	129	204
CA-50-B	#6	180.0	290	1400
CA-50-C	#6	2520.0	290	10200

P3=P5=P10=P12=P20=P22
P24=P26=P27=P29=P31
P13=P14=P15=P18=P19

P7=P8=P17=P16

P33=P35=P37=P40=P42

Apo	Pos	Blan	G	Comp. (Kg)	Totol (Kg)	n 16 (Cm)
CA-50-A	1	#10	4	378	1512	6040
	2	#10	4	96	384	1368
CA-50-B	3	#6	29	94	2704	10504

Apo	Pos	Blan	G	Comp. (Kg)	Totol (Kg)	n 4 (Cm)
CA-50-A	1	#10	4	378	1512	6040
	2	#10	4	96	384	1368
CA-50-B	3	#6	29	94	2704	10504

Apo	Pos	Blan	G	Comp. (Kg)	Totol (Kg)	n 8 (Cm)
CA-50-A	1	#10	4	418	1672	6200
	2	#10	4	96	384	1368
CA-50-B	3	#6	29	72	2520	14616

FUNDESCOLA
Instituto de Educação - Grupo Escolar

AVENIDA BRASIL, 1000 - JARDIM SÃO CARLOS - SÃO PAULO - SP

PROFESSOR RESPONSÁVEL: _____
NOME DO PROJETANTE: _____
NOME DO EXECUTOR: _____

EST

PROJETO DE INSTALAÇÃO
BLOCO PEDAGÓGICO
DETALHE DE PLANEJAMENTO

13/4

PROJETO DE INSTALAÇÃO
BLOCO PEDAGÓGICO
DETALHE DE PLANEJAMENTO
281

App	Pos	Dir	U	Comp	Con	Val	U
CA-38-A	1	010	7	305	8775	6825	31
	2	016	1	305	365	375	31
	3	016	2	300	700	810	31
	4	016	3	300	1000	1000	31
	5	043	30	30	1131	2000	31
	6	043	30	31	895	657	31
	7	043	30	31	1131	2000	31
	8	043	30	31	1131	2000	31
	9	043	30	31	1131	2000	31
	10	043	30	31	1131	2000	31

App	Pos	Dir	U	Comp	Con	Val	U
CA-38-A	1	010	7	305	8775	6825	31
	2	016	1	305	365	375	31
	3	016	2	300	700	810	31
	4	016	3	300	1000	1000	31
	5	043	30	30	1131	2000	31
	6	043	30	31	895	657	31
	7	043	30	31	1131	2000	31
	8	043	30	31	1131	2000	31
	9	043	30	31	1131	2000	31
	10	043	30	31	1131	2000	31

App	Pos	Dir	U	Comp	Con	Val	U
CA-38-A	1	010	7	305	8775	6825	31
	2	016	1	305	365	375	31
	3	016	2	300	700	810	31
	4	016	3	300	1000	1000	31
	5	043	30	30	1131	2000	31
	6	043	30	31	895	657	31
	7	043	30	31	1131	2000	31
	8	043	30	31	1131	2000	31
	9	043	30	31	1131	2000	31
	10	043	30	31	1131	2000	31

App	Pos	Dir	U	Comp	Con	Val	U
CA-38-A	1	010	7	305	8775	6825	31
	2	016	1	305	365	375	31
	3	016	2	300	700	810	31
	4	016	3	300	1000	1000	31
	5	043	30	30	1131	2000	31
	6	043	30	31	895	657	31
	7	043	30	31	1131	2000	31
	8	043	30	31	1131	2000	31
	9	043	30	31	1131	2000	31
	10	043	30	31	1131	2000	31

App	Pos	Dir	U	Comp	Con	Val	U
CA-38-A	1	010	7	305	8775	6825	31
	2	016	1	305	365	375	31
	3	016	2	300	700	810	31
	4	016	3	300	1000	1000	31
	5	043	30	30	1131	2000	31
	6	043	30	31	895	657	31
	7	043	30	31	1131	2000	31
	8	043	30	31	1131	2000	31
	9	043	30	31	1131	2000	31
	10	043	30	31	1131	2000	31

14/4

EST

BLAZO RODRIGUEZ
DETALLE DE PLANES

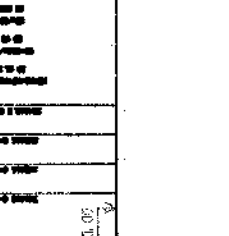
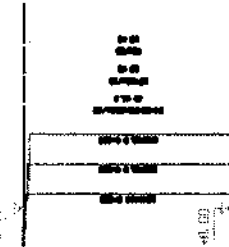
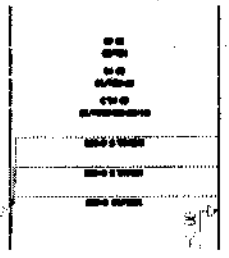
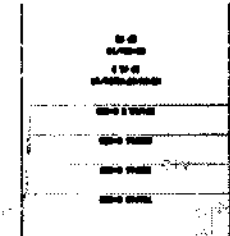
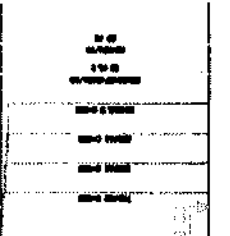
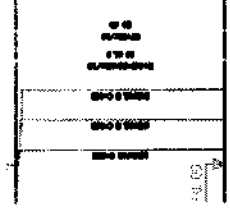

P27=P37

P41

P27=P37

[Handwritten signature]



15%

ESTIMACION DE OBRAS
DE CONSTRUCCION

EST

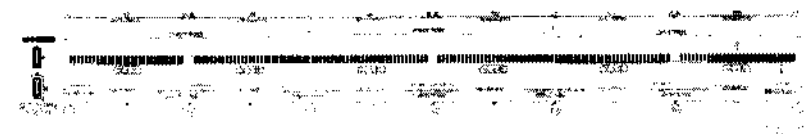
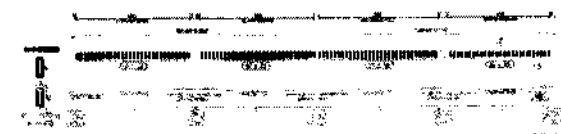
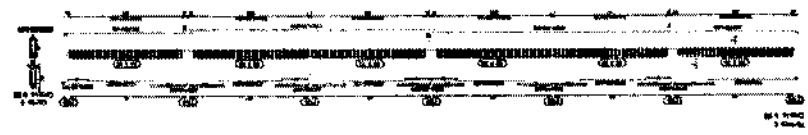
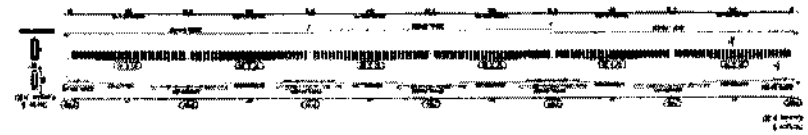

[Handwritten signature]

289
EST 1712

16%

EST 1712
DETUNE 55 MOIS
BLOCS PERIPHERES



NOTE: THE FOLLOWING IS A SUMMARY OF THE
WORK TO BE DONE ON THE
SYSTEMS TO BE MAINTAINED
DURING THE PERIOD OF
THE CONTRACT.

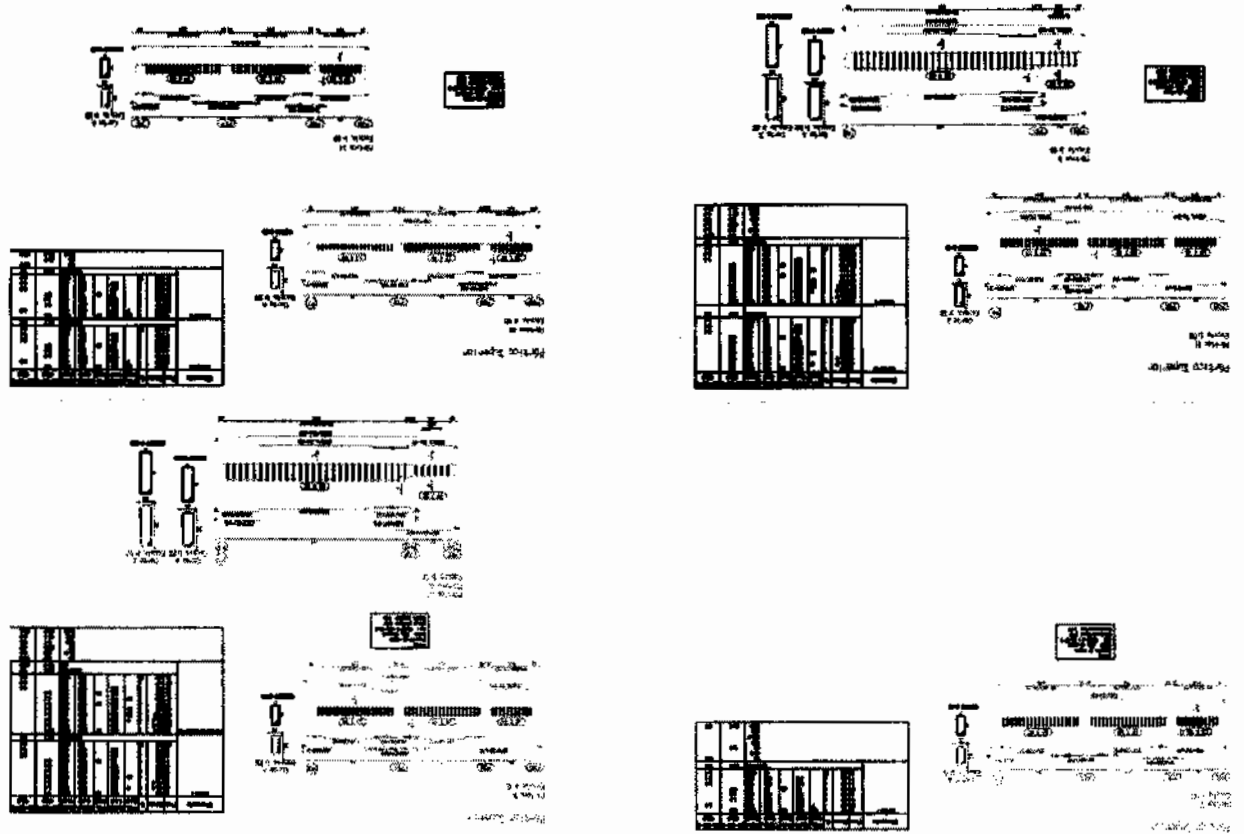

Handwritten signature or mark.

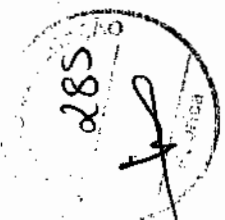

EST
BLISS PHOTOGRAPH
DETACHE DE MOISE
17/2



PROJET DE CONSTRUCTION
D'UN BÂTIMENT
A DESTINATION DE
BUREAU

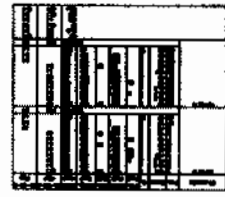
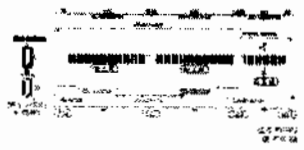

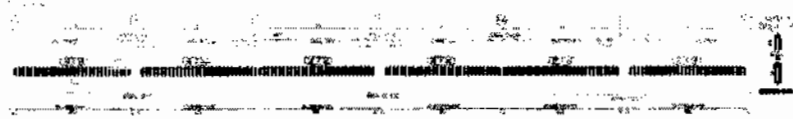



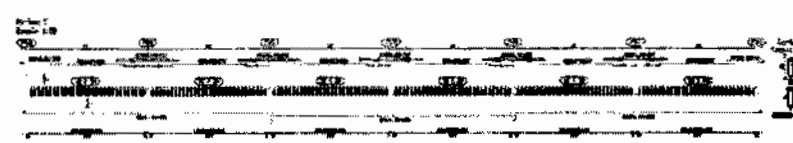

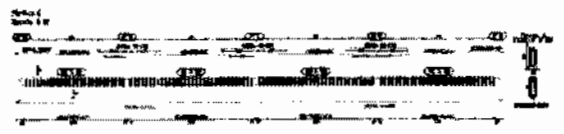

PLANO DE DETALHE DO EIXO DE ALUMINIO 6061-T6
 DIMENSOES EM MILIMETROS
 ESCALA 1:1



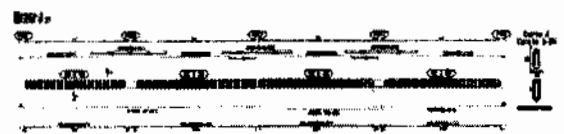

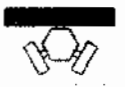

EST

BLANCO MECANICO
 DETALHE DE EIXO

18/



1	2	3	4	5
6	7	8	9	10
11	12	13	14	15
16	17	18	19	20
21	22	23	24	25
26	27	28	29	30
31	32	33	34	35
36	37	38	39	40
41	42	43	44	45
46	47	48	49	50
51	52	53	54	55
56	57	58	59	60
61	62	63	64	65
66	67	68	69	70
71	72	73	74	75
76	77	78	79	80
81	82	83	84	85
86	87	88	89	90
91	92	93	94	95
96	97	98	99	100

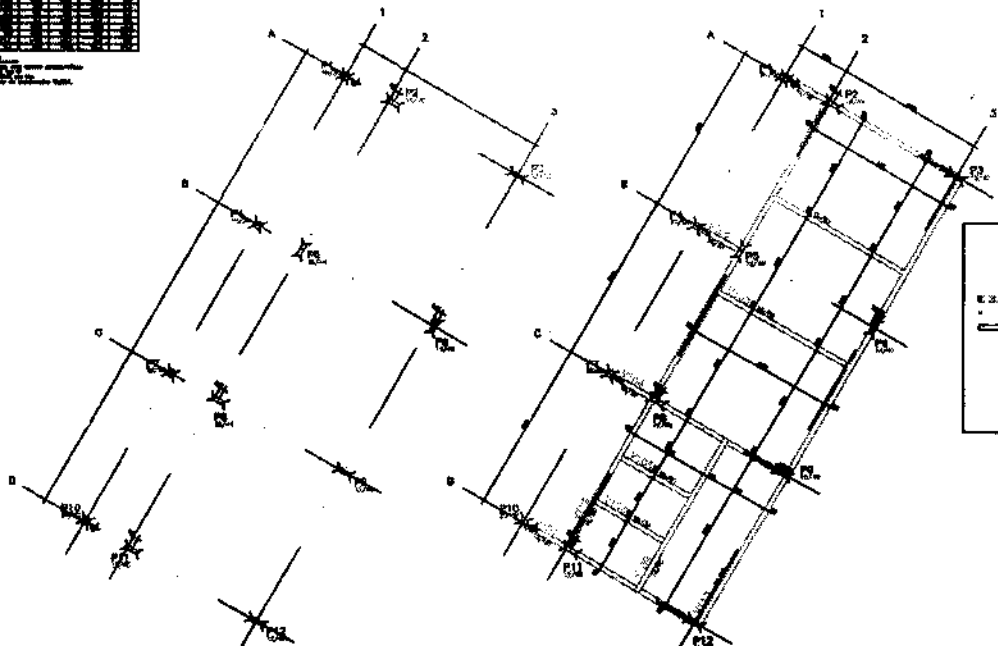

LOCACAO E CARGA DOS PILARES

FORMA DO TERREO

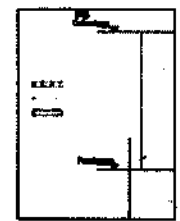
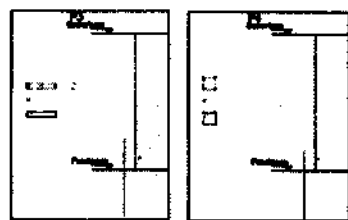
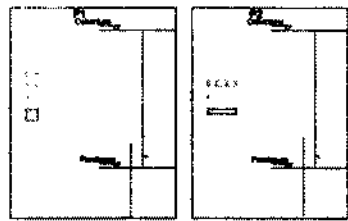

PROJETO DE FUNDAMENTO
PROJETO DE FUNDAMENTO PARA O PAVILÃO DE EXIBIÇÃO DO MUSEU DE HISTÓRIA NATURAL DO BRASIL
PROJETO DE FUNDAMENTO PARA O PAVILÃO DE EXIBIÇÃO DO MUSEU DE HISTÓRIA NATURAL DO BRASIL
PROJETO DE FUNDAMENTO PARA O PAVILÃO DE EXIBIÇÃO DO MUSEU DE HISTÓRIA NATURAL DO BRASIL

PROJETO DE FUNDAMENTO PARA O PAVILÃO DE EXIBIÇÃO DO MUSEU DE HISTÓRIA NATURAL DO BRASIL

OBSERVAÇÃO:

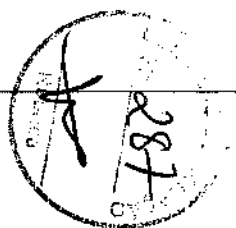

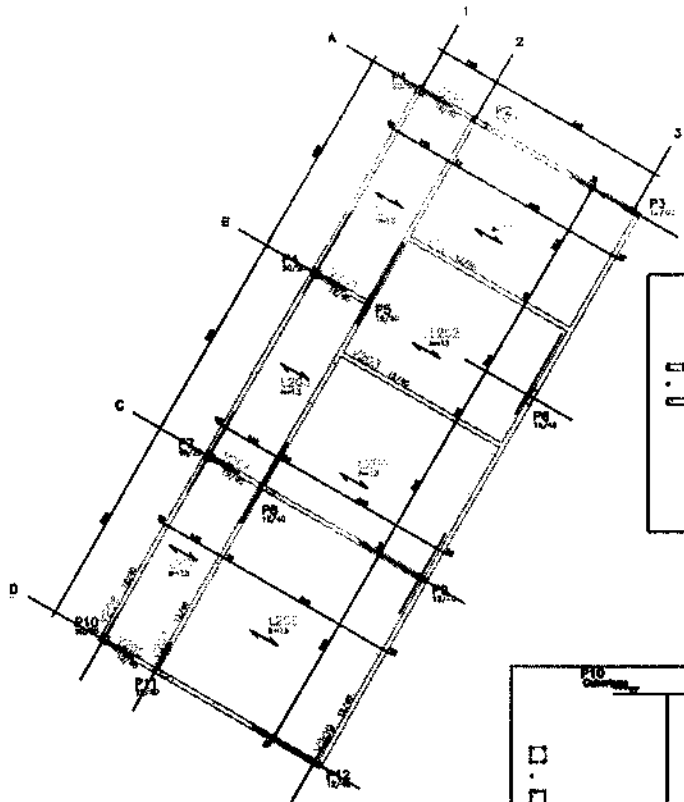

FORMA DA COBERTURA

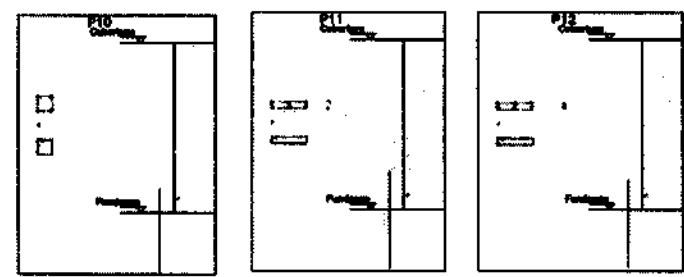
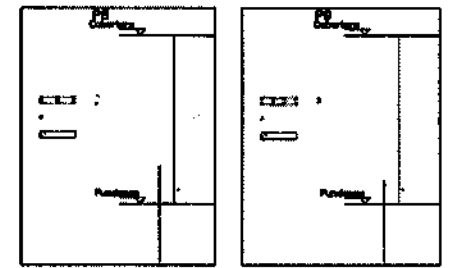
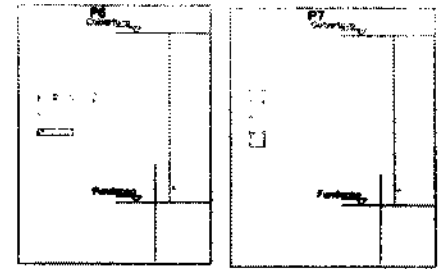

- NOTAS:
1. OBRAS DE RECONSTRUÇÃO DE VILA - PROJ. 1000 - 1000
 2. PROJ. DE RECONSTRUÇÃO DE VILA - PROJ. 1000 - 1000
 3. PROJ. DE RECONSTRUÇÃO DE VILA - PROJ. 1000 - 1000
 4. PROJ. DE RECONSTRUÇÃO DE VILA - PROJ. 1000 - 1000
 5. PROJ. DE RECONSTRUÇÃO DE VILA - PROJ. 1000 - 1000
 6. PROJ. DE RECONSTRUÇÃO DE VILA - PROJ. 1000 - 1000
 7. PROJ. DE RECONSTRUÇÃO DE VILA - PROJ. 1000 - 1000
 8. PROJ. DE RECONSTRUÇÃO DE VILA - PROJ. 1000 - 1000
 9. PROJ. DE RECONSTRUÇÃO DE VILA - PROJ. 1000 - 1000
 10. PROJ. DE RECONSTRUÇÃO DE VILA - PROJ. 1000 - 1000
 11. PROJ. DE RECONSTRUÇÃO DE VILA - PROJ. 1000 - 1000
 12. PROJ. DE RECONSTRUÇÃO DE VILA - PROJ. 1000 - 1000

PROJ. DE RECONSTRUÇÃO DE VILA - PROJ. 1000 - 1000

PROJ. DE RECONSTRUÇÃO DE VILA - PROJ. 1000 - 1000

EST 20

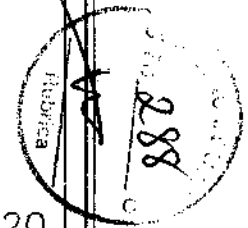

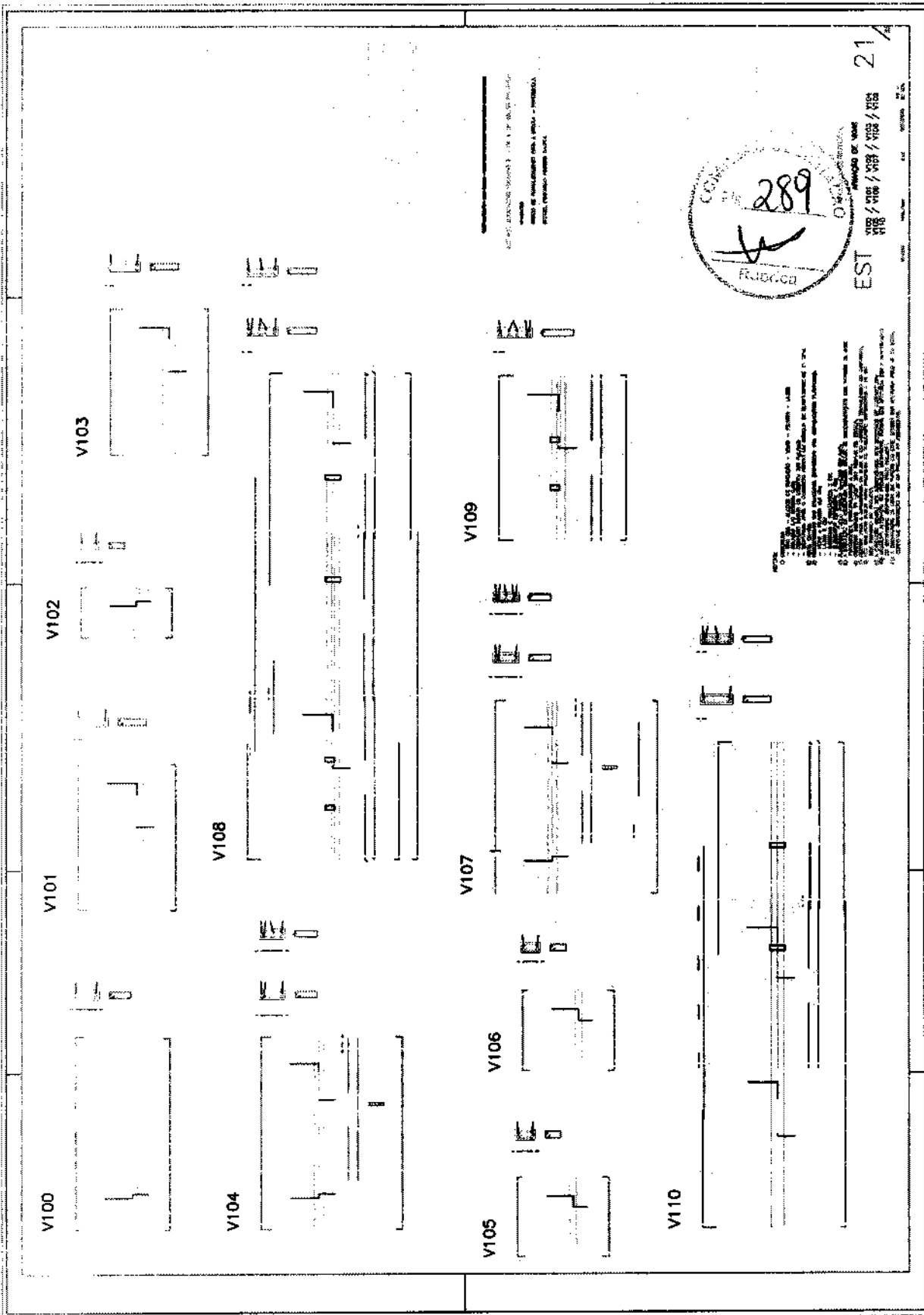

V100

V101

V102

V103

V104

V108

V105

V107

V109

V106

V110

289
Rubrica

EST 21/4

[Illegible small text block]

[Handwritten signature]

290
W
MAY 1964

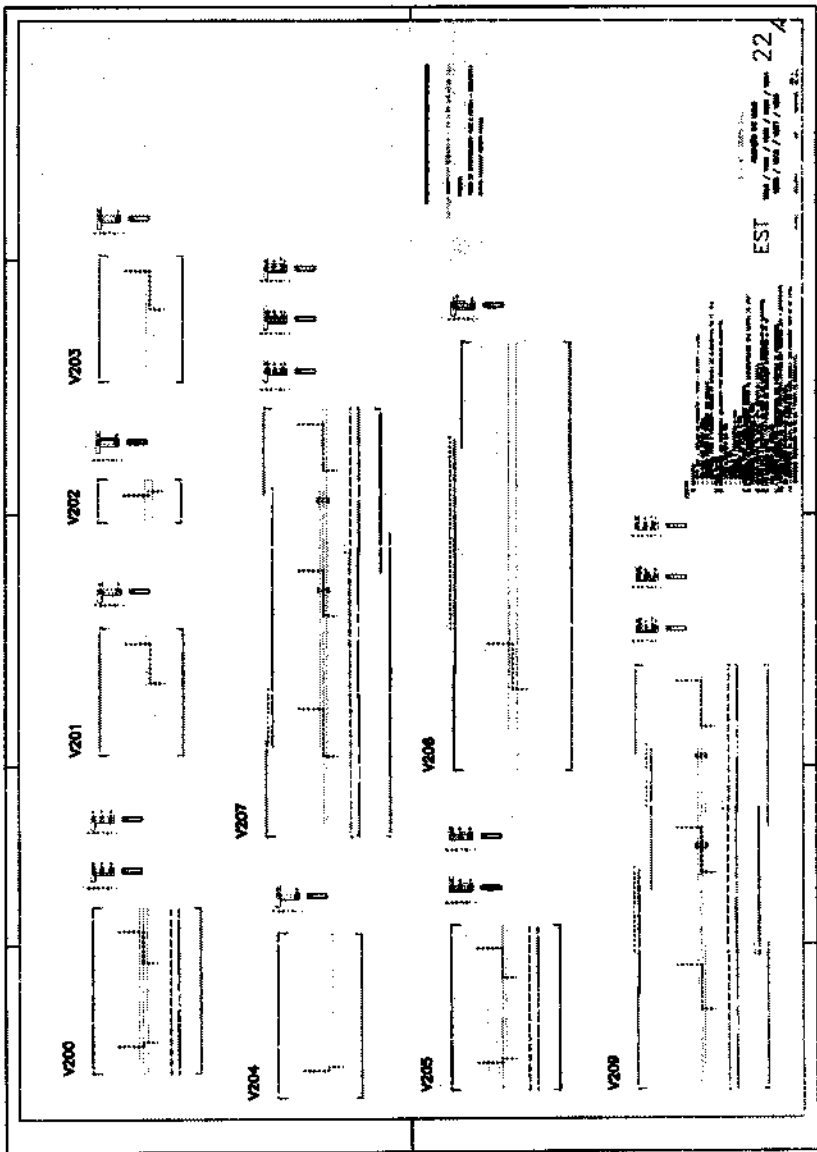

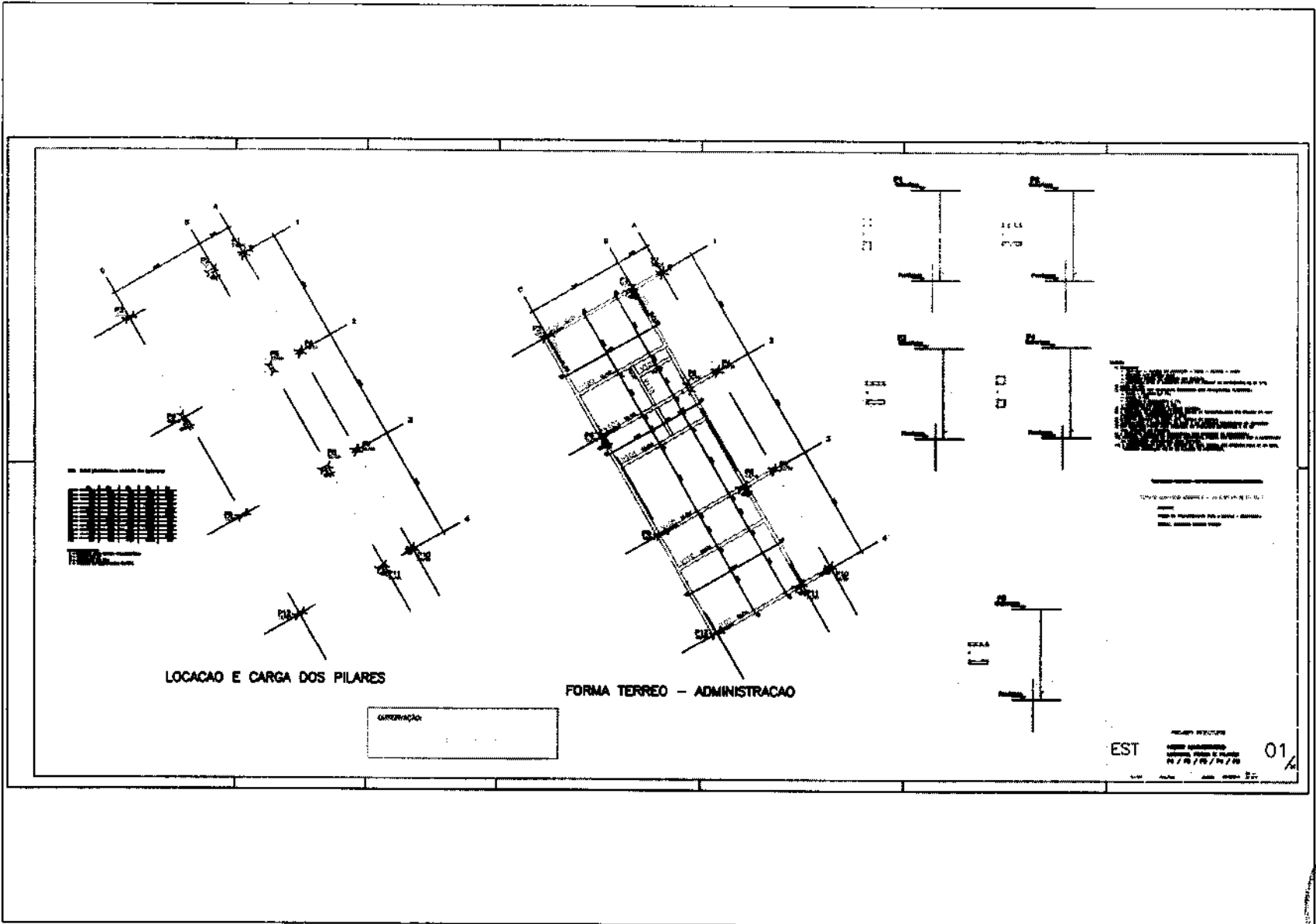

[Handwritten signature]

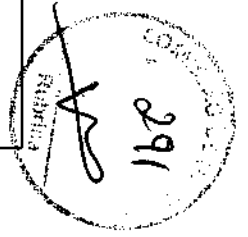

03/13/83
 FIC 292
 Revisión

ARQ
 LAYOUT - GENERAL

PROYECTO: ...
 AREA CONSTRUIDA - 708.84 m²

SUB TOTAL - 822.00 m²
 AREA CONSTRUIDA - 708.84 m²

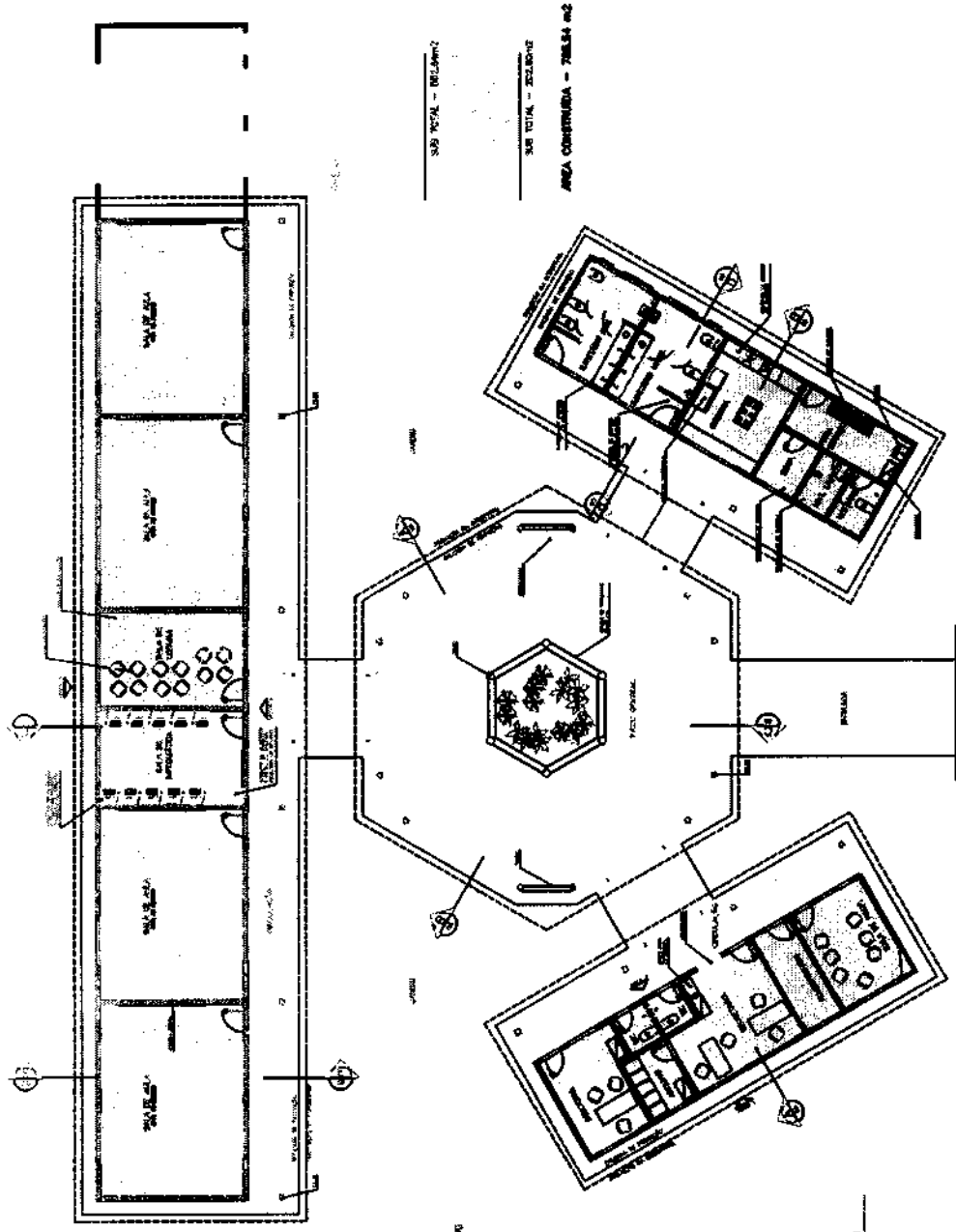

LEGENDA
 BLOCC PEDAGOGICOS
 BLOCC ADMINISTRATIVOS
 BLOCC DE SERVICIOS

1 SERVICIOS

[Handwritten signature]



ESTADO DO MARANHÃO

PREFEITURA MUNICIPAL DE ARAME

CNPJ: 12.542.767/0001-21
Rua Nova, SN, Centro CEP: 65.945-000
TOMADA DE PREÇOS Nº TP-002/2022-CPL

ANEXO II

(PAPEL TIMBRADO DA LICITANTE)

CARTA CREDENCIAL

A empresa _____, CNPJ nº _____, com sede na _____, neste ato representado pelo(s) Sr.(a) _____ (diretores ou sócios, com qualificação completa nome, RG, CPF, nacionalidade, estado civil, profissão e endereço), pelo presente instrumento de mandato, nomeia e constitui, seu(s) Procurador(es) o Senhor(es) _____ (nome, RG, CPF, nacionalidade, estado civil, profissão e endereço), a quem confere(m) amplos poderes para, junto a Prefeitura Municipal de ARAME, praticar os atos necessários à representação da outorgante na licitação na modalidade TOMADA DE PREÇOS Nº TP-002/2022-CPL, usando dos recursos legais e acompanhando-os, conferindo-lhes, ainda, poderes especiais para ofertar proposta no caso de beneficiário da Lei Complementar nº 123/2006, declarar a intenção de interpor recurso, renunciar ao direito de interposição de recursos, transigir, desistir, firmar compromissos ou acordos, dando tudo por bom firme e valioso.

(local e data por extenso)

(nome da empresa)

(nome e assinatura de seu representante legal, **COM FIRMA RECONHECIDA EM CARTÓRIO**)



ESTADO DO MARANHÃO

PREFEITURA MUNICIPAL DE ARAME

CNPJ: 12.542.767/0001-21

Rua Nova, SN, Centro CEP: 65.945-000

TOMADA DE PREÇOS Nº TP-002/2022-CPL



ANEXO III

(PAPEL TIMBRADO DA LICITANTE)

DECLARAÇÃO DE ENQUADRAMENTO COMO MICROEMPRESA OU EMPRESA DE PEQUENO PORTE

A/O _____ (razão social da licitante), inscrita no CNPJ
sob o nº _____, sediada na _____ (endereço completo),
representada pelo(a) Sr.(a) _____, R.G. nº _____, C.P.F. nº
_____, **D E C L A R A**, para os fins do disposto na Lei Complementar nº 123/2006,
sob as sanções administrativas cabíveis e sob as penas da lei, que se enquadra como:

MICROEMPRESA, conforme inc. I do art. 3º da Lei Complementar nº 123/2006.

EMPRESA DE PEQUENO PORTE, conforme inc. II do art. 3º da Lei Complementar nº 123/2006.

D E C L A R A, ainda, que não se enquadra em qualquer das hipóteses de exclusão
contidas no art. 3º, § 4, da mencionada lei, estando apta, portanto, a exercer o direito de
preferência como critério de desempate no procedimento licitatório do Convite em epígrafe,
realizado pela Prefeitura Municipal de Arame.

(local e data por extenso)

(nome da empresa)
(nome e assinatura do representante legal)

OBS: ASSINALAR COM "X" UMA DAS OPÇÕES



ESTADO DO MARANHÃO

PREFEITURA MUNICIPAL DE ARAME

CNPJ: 12.542.767/0001-21

Rua Nova, SN, Centro CEP: 65.945-000

TOMADA DE PREÇOS Nº TP-002/2022-CPL

ANEXO IV

(PAPEL TIMBRADO DA LICITANTE)

DECLARAÇÃO DE VISITA TÉCNICA

Declaro que o Responsável Técnico, profissional de nível superior, detentor de Atestado(s) de Responsabilidade Técnica, expedido(s) por pessoa jurídica de direito público ou privado, devidamente averbado(s) no CREA ou CAU, Sr. _____ credenciado pela Empresa _____, CNPJ nº _____, adquirente do Edital e seus Anexos, participou de reunião técnica realizada em __/__/__, tomando conhecimento de todas as informações e condições para execução do objeto da licitação e epígrafe.

(local e data por extenso)

(nome e cargo)
Pela Prefeitura

(nome e assinatura do representante legal)



ESTADO DO MARANHÃO

PREFEITURA MUNICIPAL DE ARAME

CNPJ: 12.542.767/0001-21
Rua Nova, SN, Centro CEP: 65.945-000

TOMADA DE PREÇOS Nº TP-002/2022-CPL

ANEXO V

(PAPEL TIMBRADO DA LICITANTE)

DECLARAÇÃO DE SUJEIÇÃO AO EDITAL

Declaramos expressamente que:

Concordamos integralmente e sem qualquer restrição com as condições expressas na TOMADA DE PREÇOS No TP-002/2022-CPL, bem assim com as condições de contratação, estabelecidas na minuta do Contrato que nos foi fornecida com o Edital.

Manteremos válida esta Proposta pelo prazo mínimo de 60 (SESSENTA) dias, a contar da data da sua apresentação e abertura.

Temos conhecimento dos locais e das condições de execução dos serviços.

Esclarecemos, finalmente, que o portador desta proposta está autorizado e habilitado a prestar a essa Comissão os esclarecimentos e informações adicionais que forem considerados necessários, bem como, assinar, concordar, desistir, interpor recurso, firmar compromisso e todos os atos inerentes ao procedimento licitatório.

(local e data por extenso)

(nome da empresa)

(nome e assinatura do representante legal ou procurador)



ESTADO DO MARANHÃO

PREFEITURA MUNICIPAL DE ARAME

CNPJ: 12.542.767/0001-21

Rua Nova, SN, Centro CEP: 65.945-000



TOMADA DE PREÇOS Nº TP-002/2022-CPL

ANEXO VI

(PAPEL TIMBRADO DA LICITANTE)

DECLARAÇÃO DE CUMPRIMENTO DO ART. 7º, XXXIII, DA CF/88

A Empresa _____, CNPJ _____, representada pelo(a) Sr(a), _____, R.G. nº _____, DECLARA, para os fins do disposto no inciso V do art. 27 da Lei Federal nº 8.666/1993, que não emprega menor de dezoito anos em trabalho noturno, perigoso ou insalubre e não emprega menor de dezesseis anos, salvo na condição de aprendiz, admitida a partir dos 14 (quatorze) anos, nos termos do inciso XXXIII do Art. 70 da Constituição Federal.

(local e data por extenso)

(nome da empresa)

(nome e assinatura do representante legal ou procurador)



ESTADO DO MARANHÃO
PREFEITURA MUNICIPAL DE ARAME

CNPJ: 12.542.767/0001-21
Rua Nova, SN, Centro CEP: 65.945-000

TOMADA DE PREÇOS Nº TP-002/2022-CPL

ANEXO VII

(PAPEL TIMBRADO DA LICITANTE)

MODELO DE CARTA-PROPOSTA

Prezados Senhores,

Pela presente, submetemos à apreciação de V.Sª a nossa proposta relativa à licitação em epígrafe, assumindo inteira responsabilidade por quaisquer erros ou omissões que venham a ser verificados na preparação da mesma e declaramos ainda que, temos pleno conhecimento das condições em que se desenvolverão os trabalhos, e concordamos com a totalidade das instruções e critérios de qualificação definidos no Edital.

1. PROPONENTE:
RAZÃO SOCIAL:
SEDE:
C.N.P.J.:

2. PROPOSTA DE PREÇOS:

3. PRAZO DE VALIDADE DA PROPOSTA: 60 (sessenta) dias consecutivos.

4. PRAZO DE EXECUÇÃO DOS SERVIÇOS: 05 meses, a contar da data de assinatura do Contrato, prorrogáveis por iguais e sucessivos períodos, até 60 (sessenta) meses, na forma do art. 57, inciso II, da Lei Federal 8.666/1993 e a critério da Prefeitura, por se tratar de serviços de natureza continuada.

(local e data por extenso)

(nome da empresa)
(nome e assinatura do representante legal ou procurador)

Planilha em anexo



ESTADO DO MARANHÃO
PREFEITURA MUNICIPAL DE ARAME

CNPJ: 12.542.767/0001-21
Rua Nova, SN, Centro CEP: 65.945-000

TOMADA DE PREÇOS Nº TP-002/2022-CPL

ANEXO VIII

(PAPEL TIMBRADO DA LICITANTE)

DECLARAÇÃO DE LOCALIZAÇÃO E FUNCIONAMENTO

Declaro, sob as penalidades da lei, que a empresa _____, CNPJ Nº _____, encontra-se estabelecida e em pleno funcionamento no endereço abaixo, sendo o local adequado e compatível para o cumprimento do objeto.

Declaro ainda que a empresa dispõe de escritório dotado de instalações, recursos humanos e mobiliários pertinentes as suas atividades.

ENDEREÇO:

CIDADE / ESTADO:

PONTO DE REFERÊNCIA:

CEP:

TELEFONE:

(local e data por extenso)

(nome da empresa)

(nome e assinatura do representante legal ou procurador)



ESTADO DO MARANHÃO

PREFEITURA MUNICIPAL DE ARAME

CNPJ: 12.542.767/0001-21
Rua Nova, SN, Centro CEP: 65.945-000



TOMADA DE PREÇOS Nº TP-002/2022-CPL

ANEXO IX MINUTA DO CONTRATO

CONTRATO Nº. 202
Processo Administrativo nº /2021.

CONTRATO PARA EXECUÇÃO
DESERVIÇOS, QUE ENTRE SI
CELEBRAM A PREFEITURA MUNICIPAL DE
ARAME, ATRAVÉS DA SECRETARIA
MUNICIPAL DE , ESTADO DO
MARANHÃO E A EMPRESA

CLÁUSULA PRIMEIRA - DO OBJETO

1. O presente contratação de pessoa jurídica para Contratação de pessoa jurídica para Conclusão de 01 (uma) Escola com 04 salas de aulas (Projeto Padrão FNDE – PAR 17213/2014) no Povoado Chapada do Garoto pertencente ao Município de Arame / MA

CLÁUSULA SEGUNDA - DOS SERVIÇOS A SEREM CONTRATADOS

1. Os serviços ora contratados compreendem as especificações, descritas nos Anexos do edital da TOMADA DE PREÇOS no TP-002/2022-CPL, partes integrantes deste Contrato.

CLAUSULA TERCEIRA - DO VALOR

1. O valor total deste Contrato é de R\$(.....), discriminado de acordo com a planilha integrante da proposta de preços e o cronograma físico-financeiro apresentados pela CONTRATADA.

CLAUSULA QUARTA - DO PRAZO DE EXECUÇÃO DOS SERVIÇOS

1. Os serviços deverão ser executados de acordo com tempo estimado no projeto básico;
1.1 - O prazo para início dos serviços será de até 5 (cinco) dias, contados do recebimento da Ordem de Serviço expedida pela CONTRATANTE e o de conclusão, será de acordo com o proposto pela CONTRATADA, se inferior ao máximo definido no caput desta Cláusula;
2. O prazo de garantia dos serviços deverá ser de 5 anos, contados do Termo de Recebimento Definitivo a ser emitido por Comissão designada pela autoridade competente.

CLAUSULA QUINTA - DO AMPARO LEGAL

1. A lavratura do presente Contrato decorre da realização da TOMADA DE PREÇOS nºTP-002/2022-CPL.
2. Os serviços foram adjudicados em favor da CONTRATADA, conforme despacho exarado no processo licitatório no TP-002/2022-CPL, tomando como base o disposto no artigo 45, parágrafo 1º, inciso I, da Lei nº 8.666/93.

CLAUSULA SEXTA - DA EXECUÇÃO DO CONTRATO

1. A execução deste Contrato, bem como, os casos nele omissos, regular-se-ão pelas cláusulas contratuais e pelos preceitos de direito público, aplicando-se-lhes, supletivamente, os princípios



ESTADO DO MARANHÃO

PREFEITURA MUNICIPAL DE ARAME

CNPJ: 12.542.767/0001-21
Rua Nova, SN, Centro CEP: 65.945-000



da Teoria Geral dos Contratos e as disposições de direito privado, na forma do Artigo 54, da Lei no 8.666/93 combinado com o inciso XII, do artigo 55, do mesmo diploma legal.

CLAUSULA SÉTIMA - DA VIGÊNCIA E DA VALIDADE

1. A vigência deste Contrato terá início a partir da data de sua assinatura e vigera até 31/12/2021, tendo início e vencimento em dia de expediente, devendo-se excluir o primeiro e incluir o Último.

CLAUSULA OITAVA- DOS ENCARGOS DO CONTRATANTE

1. Caberá a CONTRATANTE:

1.1 - permitir o livre acesso dos empregados da CONTRATADA ao local da prestação dos serviços de reforma e adequação;

1.2 - prestar as informações e os esclarecimentos que venham a ser solicitados pelo preposto ou responsável técnico da CONTRATADA;

1.3 - acompanhar e fiscalizar o andamento dos serviços de reforma e adequação, por intermédio da Comissão para tanto formalmente designada;

1.4 - autorizar quaisquer serviços pertinentes ao objeto deste contrato, decorrentes de imprevistos durante a sua execução, mediante orçamento detalhado e previamente submetido e aprovado pelo Município de Arame, desde que comprovada a necessidade deles;

1.5 - rejeitar qualquer serviço executado equivocadamente ou em desacordo com as orientações passadas pela CONTRATANTE ou com as especificações constantes dos Anexos do Edital da TOMADA DE PREÇOS no TP-002/2022-CPL;

1.6 - solicitar que seja refeito o serviço recusado, de acordo com as especificações constantes dos Anexos do Edital da TOMADA DE PREÇOS no TP-002/2022-CPL;

1.7 - atestar as nota fiscal/faturas correspondentes e fiscalizar o serviço, por intermédio de servidor da CONTRATANTE, especialmente designado para esse fim.

CLAUSULA NONA - DOS ENCARGOS DA CONTRATADA

1. Caberá à CONTRATADA, além dos encargos previstos nos Anexos do Edital da TOMADA DE PREÇOS no TP-002/2022-CPL:

1.1 - ser responsável, em relação aos seus empregados, por todas as despesas decorrentes da execução dos serviços objeto deste contrato, tais como:

a) salários;

b) seguros de acidente;

c) taxas, impostos e contribuições;

d) indenizações;

e) vales-refeição;

f) vales-transporte; e

g) outras que porventura venham a ser criadas e exigidas pelo Governo;

1.2 - manter os seus empregados sujeitos às normas disciplinares da CONTRATANTE, porém, sem qualquer vínculo empregatício com o órgão;

1.3 - manter, ainda, os seus empregados identificados, quando em trabalho, devendo substituir imediatamente qualquer um deles que seja considerado inconveniente à boa ordem e às normas disciplinares da CONTRATANTE;

1.4 - responder pelos danos causados diretamente à Administração da CONTRATANTE ou a terceiros, decorrentes de sua culpa ou dolo, quando da execução da reforma e adequação, não excluindo ou reduzindo essa responsabilidade a fiscalização ou acompanhamento pela CONTRATANTE;

PREFEITURA MUNICIPAL DE ARAME
CNPJ: 12.542.767/0001-21
Rua Nova, SN, Centro CEP: 65.945-000



ESTADO DO MARANHÃO

PREFEITURA MUNICIPAL DE ARAME

CNPJ: 12.542.767/0001-21

Rua Nova, SN, Centro CEP: 65.945-000



- 1.5 - responder, também, por quaisquer danos causados diretamente aos bens de propriedade da CONTRATANTE, quando esses tenham sido ocasionados por seus empregados durante a execução dos serviços;
- 1.6 - arcar com despesa decorrente de qualquer infração, seja qual for, desde que praticada por seus empregados na execução dos serviços ou no recinto da CONTRATANTE;
- 1.7 - assumir inteira e total responsabilidade pela execução do projeto, pela resistência, estanqueidade e estabilidade de todas as estruturas da obra a executar;
- 1.8 - verificar e comparar todos os desenhos fornecidos para execução dos serviços:
 - a) no caso de falhas, erros, discrepâncias ou omissões, bem, ainda, transgressões às Normas Técnicas, regulamentos ou posturas, caberá à CONTRATADA formular imediata comunicação escrita à CONTRATANTE, de forma a evitar empecilhos ao perfeito desenvolvimento dos serviços.
- 1.9 - reparar, corrigir, remover, reconstruir ou substituir, às suas expensas, no total ou em parte, os serviços efetuados em que se verificarem vícios, defeitos ou incorreções resultantes da execução ou dos materiais utilizados, no prazo máximo de 5 (cinco) dias ou no prazo para tanto estabelecido pela fiscalização;
- 1.10 - providenciar, por conta própria, toda a sinalização necessária à execução dos serviços, no sentido de evitar qualquer tipo de acidente;
- 1.11 - fornecer instalações adequadas para a fiscalização dos serviços de reforma e adequação;
- 1.12 - instalar uma placa de identificação da obra com os dados necessários e na forma da legislação pertinente;
- 1.13 - remover o entulho e todos os materiais que sobram, promovendo a limpeza do local da obra, durante todo o período de execução e, especialmente, ao seu final;
- 1.14 - prestar a garantia em relação aos serviços, exigida pelo presente Contrato, conforme o disposto no § 1º do art. 56 da Lei nº 8.666/93;
- 1.15 - permitir, aos técnicos da CONTRATANTE e àqueles por ele formalmente indicados, acesso às suas instalações e a todos os locais onde estiverem sendo estocados materiais relacionados com o objeto;
- 1.16 - comunicar à Administração da CONTRATANTE, por escrito, qualquer anormalidade de caráter urgente e prestar os esclarecimentos que julgar necessário;
- 1.17 - responsabilizar-se pela construção, operação, manutenção e segurança do canteiro de obras, vigilância, organização e manutenção do esquema de prevenção de incêndio, bem como outras construções provisórias necessárias, conforme previsto nas Especificações Técnicas constantes do Edital da TOMADA DE PREÇOS nº TP-002/2022-CPL;
- 1.18 - responsabilizar-se pelas despesas decorrentes da rejeição de equipamentos, materiais e serviços pela CONTRATANTE e pelos atrasos acarretados por esta rejeição;
- 1.19 - responsabilizar-se por todo transporte necessário à prestação dos serviços contratados, bem como por ensaios, testes ou provas necessários, inclusive os mal executados;
- 1.20 - providenciar, às suas expensas, atestado de similaridade de desempenho dos materiais apresentados, junto a instituições ou fundações capacitadas para este fim, quando do uso de similar ao descrito nas Especificações Técnicas constantes do Edital da TOMADA DE PREÇOS nº TP-002/2022-CPL, sempre que a fiscalização da CONTRATANTE julgar necessário;
- 1.21 - exigir de seus subcontratados, se for o caso, cópia da ART dos serviços a serem realizados, apresentando-a à Unidade de fiscalização da CONTRATANTE, quando solicitado;
- 1.22 - responsabilizar-se pela perfeita execução e completo acabamento dos serviços contratados, obrigando-se a prestar assistência técnica e administrativa necessária para assegurar andamento conveniente dos trabalhos;



ESTADO DO MARANHÃO

PREFEITURA MUNICIPAL DE ARAME

CNPJ: 12.542.767/0001-21

Rua Nova, SN, Centro CEP: 65.945-000

1.23 - submeter à aprovação da Comissão fiscalizadora da CONTRATANTE, o(s) nome(s) e o(s) dado(s) demonstrativo(s) da respectiva capacidade técnica do responsável técnico que, porventura, venha a substituir o originalmente indicado;

1.24 - garantir, pelo prazo mínimo de 5 (cinco) anos, todos os serviços executados, contados a partir da data da emissão do Termo de Recebimento Definitivo, conforme artigo 618 do Código Civil Brasileiro;

1.25 - durante o período de garantia de que tratam os itens 1.24 e desta Cláusula, a CONTRATADA deverá, sob pena de ser incluída no cadastro de empresas suspensas de participar em licitação realizada pelo CONTRATANTE, atender aos chamados da CONTRATANTE no prazo máximo de 15 (quinze) dias, contado da comunicação oficial; e

1.26 - manter, durante toda a execução dos serviços de reforma e adequação, em compatibilidade com as obrigações assumidas, todas as condições de habilitação e qualificação exigidas na TOMADA DE PREÇOS no TP-002/2022-CPL.

2. Caberá, ainda, à CONTRATADA, como parte de suas obrigações:

2.1 - efetuar o registro deste Contrato no Conselho Regional de Engenharia, Arquitetura e Agronomia - CREA;

2.2 - indenizar ou restaurar os danos causados as vias ou logradouros públicos;

2.3 - remanejar quaisquer redes ou empecilhos, porventura existentes no local da obra; e

2.4 - cumprir cada uma das normas regulamentadoras sobre Medicina e Segurança do Trabalho.

CLÁUSULA DÉCIMA - DAS OBRIGAÇÕES SOCIAIS, COMERCIAIS E FISCAIS

1. A CONTRATADA caberá, ainda:

1.1 - assumir a responsabilidade por todos os encargos previdenciários e obrigações sociais previstos na legislação social e trabalhista em vigor, obrigando-se a saldá-los na época própria, vez que os seus empregados não manterão nenhum vínculo empregatício com a CONTRATANTE;

1.2 - assumir, também, a responsabilidade por todas as providências e obrigações estabelecidas na legislação específica de acidentes do trabalho, quando, em ocorrência da espécie, forem vítimas os seus empregados no decorrer do fornecimento e do desempenho dos serviços ou em conexão com eles, ainda que acontecido em dependência da CONTRATANTE;

1.3 - assumir todos os encargos de possível demanda trabalhista, civil ou penal, relacionados à execução dos serviços, originariamente ou vinculada por prevenção, conexão ou continência; e

1.4 - assumir, ainda, a responsabilidade pelos encargos fiscais e comerciais resultantes da execução deste Contrato.

2. A inadimplência da CONTRATADA, com referência aos encargos estabelecidos na Condição anterior, não transfere a responsabilidade por seu pagamento à Administração da CONTRATANTE, nem poderá onerar o objeto deste Contrato, razão pela qual CONTRATADA renuncia expressamente a qualquer vínculo de solidariedade, ativa ou passiva, com a CONTRATANTE.

CLAUSULA DÉCIMA PRIMEIRA - DAS OBRIGACÕES GERAIS

1. Deverá a CONTRATADA observar, também, o seguinte:

1.1 - é expressamente proibida a contratação de servidor pertencente ao Quadro de Pessoal do CONTRATANTE durante a vigência deste contrato;

1.2 - é expressamente proibida, também, a veiculação de publicidade acerca deste Contrato, salvo se houver prévia autorização da Administração da CONTRATANTE; e

1.3 - é vedada a subcontratação total dos serviços objeto deste Contrato;

1.3.1 - a subcontratação parcial dos serviços só será admitida se previamente autorizada pela Administração da CONTRATANTE.



ESTADO DO MARANHÃO

PREFEITURA MUNICIPAL DE ARAME

CNPJ: 12.542.767/0001-21

Rua Nova, SN, Centro CEP: 65.945-000

CLAUSULA DÉCIMA SEGUNDA - DA RESPONSABILIDADE TÉCNICA PELA EXECUÇÃO DOS SERVIÇOS

1. Caberá à CONTRATADA providenciar, junto ao CREA, a devida Anotação de Responsabilidade Técnica-ART relativa aos serviços objeto da presente licitação, de acordo com a legislação vigente.
2. O responsável técnico pelos serviços a serem desenvolvidos deverá ter vínculo formal com a CONTRATADA e deverá ser o indicado na fase de habilitação do certame licitatório da TOMADA DE PREÇOS no TP-002/2022-CPL.

CLAUSULA DÉCIMA TERCEIRA - DO ACOMPANHAMENTO E DA FISCALIZAÇÃO

1. Durante o período de vigência deste Contrato, a execução dos serviços de reforma e adequação serão acompanhados e fiscalizados por Comissão da CONTRATANTE, para tanto instituída, permitida a contratação de terceiros para assisti-la e subsidiá-la de informações pertinentes a essa atribuição, devendo:
 - 1.1 - promover as avaliações das etapas executadas, observando o disposto no Cronograma Físico-Financeiro; e
 - 1.2 - atestar os documentos referentes à conclusão de cada etapa, nos termos deste Contrato, para efeito de pagamento.
2. Além do acompanhamento e da fiscalização dos serviços, o Titular da CONTRATANTE ou outro servidor devidamente autorizado poderá, ainda, sustar qualquer trabalho que esteja sendo executado em desacordo com o especificado, sempre que essa medida se tornar necessária.
3. A CONTRATADA deverá indicar preposto, a ser submetido à aprovação da Administração da CONTRATANTE, durante o período de vigência deste Contrato, para representá-la sempre que for necessário.
4. A CONTRATADA deverá manter no local da obra, durante a sua execução, 01 (um) engenheiro inscrito no CREA e aceito pela Administração da CONTRATANTE, que na ausência do responsável técnico, se não for o próprio, para representá-la sempre que for necessário.
5. O representante da CONTRATANTE anotar em registro próprio todas as ocorrências relacionadas com a execução dos serviços mencionados, determinando o que for necessário regularização das faltas ou defeitos observados.
6. As decisões e providências que ultrapassarem a competência do representante da CONTRATANTE deverão ser solicitadas a seus superiores em tempo hábil para a adoção das medidas convenientes.

CLAUSULA DÉCIMA QUARTA - DO RECEBIMENTO DA REFORMA

1. Após concluído, o objeto deste contrato será recebido provisoriamente pela Administração do CONTRATANTE, mediante termo circunstanciado, assinado pelas partes, no prazo de até 10 (dez) dias úteis contados do recebimento da comunicação escrita encaminhada pela CONTRATADA à CONTRATANTE.
2. O recebimento definitivo do objeto deste contrato será efetuado por Comissão designada pela autoridade competente, mediante termo circunstanciado, assinado pelas partes, após o decurso do prazo máximo de 30 (trinta) dias úteis, necessário, a observação, ou à vistoria que comprove a adequação do objeto aos termos contratuais, observado o disposto no art. 69 da Lei no 8.666/93.
3. Os serviços somente serão considerados concluídos e em condições de ser recebidos após cumpridas todas as obrigações assumidas pela CONTRATADA e atestada sua conclusão pela CONTRATANTE.

PREFEITURA MUNICIPAL DE ARAME
CNPJ: 12.542.767/0001-21
Rua Nova, SN, Centro CEP: 65.945-000



ESTADO DO MARANHÃO

PREFEITURA MUNICIPAL DE ARAME

CNPJ: 12.542.767/0001-21

Rua Nova, SN, Centro CEP: 65.945-000

CLAUSULA DÉCIMA QUINTA - DA ATESTAÇÃO DOS SERVIÇOS

1. A atestação das notas fiscais/faturas referente as etapas dos serviços executados objeto deste Contrato caberá ao CONTRATANTE ou a servidor designado para esse fim.

CLAUSULA DÉCIMA SEXTA - DA DESPESA

1. A despesa com a execução dos serviços objeto deste Contrato, mediante a emissão de notas de empenho, está a cargo da dotação orçamentária:

Unidade Orçamentária	
Categoria Econômica	
Fonte de Recurso	

1.1 - A despesa para os anos subsequentes, quando for o caso, será alocada dotação orçamentária prevista para atendimento dessa finalidade, a ser consignada a CONTRATANTE, na Lei Orçamentária do Município.

CLAUSULA DÉCIMA SÉTIMA - DO PAGAMENTO

1. Obedecido o Cronograma Físico-Financeiro apresentado, a CONTRATADA solicitará a CONTRATANTE a medição dos trabalhos executados. Uma vez medidos os serviços pela fiscalização, a CONTRATADA apresentará nota fiscal/fatura de serviços para liquidação e pagamento da despesa pelo CONTRATANTE, mediante ordem bancária creditada em conta corrente ou cheque nominal ao credor no prazo de 10 (dez) dias contados da apresentação dos documentos na CONTRATANTE.

1.1 - Somente serão pagos os quantitativos efetivamente medidos pela fiscalização;

1.2 - as medições serão efetuadas pela fiscalização, obedecendo-se o seguinte:

1.2.1 - quinzenalmente, em cumprimento ao Cronograma Físico-Financeiro, quando serão feitas as medições pela Comissão fiscalizadora da CONTRATANTE, considerando-se os serviços efetivamente executados e por ela aprovados, tomando por base as especificações e os desenhos do projeto;

1.2.2 - serão emitidos os Boletins de Medição dos Serviços, em duas vias, que deverão ser assinadas com o De acordo do Responsável Técnico, o qual ficará com uma das vias;

1.2.3 - as medições deverão ser solicitadas pela CONTRATADA até o 3(terceiro) dia útil do mês subsequente e a fiscalização terá 02 (dois) dias úteis para executar a medição.

1.3 - A critério da fiscalização e no exclusivo interesse da CONTRATANTE, as medições poderão ser feitas considerando-se os materiais e equipamentos fornecidos e depositados no canteiro da obra. Neste caso, o valor a ser levado em conta para efeito de pagamento será o custo dos materiais e equipamentos constante das composições de custos unitários apresentadas pela CONTRATADA:

1.3.1- entende-se por custo a cotação de prego apresentada pela CONTRATADA na TOMADA DE PREÇOS no TP-002/2022-CPL, menos o BDI contratual; e

1.3.2- o BDI relativo aos materiais e equipamentos, bem, ainda, a parcela dos serviços relativos à mão-de-obra e respectivo BDI, serão pagos após a efetiva e completa aplicação dos materiais e instalação dos equipamentos.

1.4 - as notas fiscais/faturas deverão ser emitidas e entregues pela CONTRATADA a CONTRATANTE, para fins de liquidação e pagamento, até o dia 22 de cada mês, de forma a garantir o recolhimento das importâncias retidas relativas à contribuição previdenciária no prazo estabelecido na alínea "b", inciso I, artigo 30, da Lei no 8.212/91.



ESTADO DO MARANHÃO

PREFEITURA MUNICIPAL DE ARAME

CNPJ: 12.542.767/0001-21

Rua Nova, SN, Centro CEP: 65.945-000

1.4.1 - No caso de as notas fiscais/faturas serem emitidas e entregues à CONTRATANTE em data posterior à indicada no item anterior será imputado à CONTRATADA o pagamento dos eventuais encargos moratórios decorrentes.

1.5 - O pagamento mensal dos serviços somente poderá ser efetuado após a apresentação da nota fiscal/fatura atestada por servidor designado, conforme disposto no art. 67 da Lei no 8.666/93, e verificação da regularidade da CONTRATADA junto à Seguridade Social CND e ao Fundo de Garantia por Tempo de Serviço - CRF.

2. O pagamento da primeira fatura/nota fiscal somente poderá ocorrer, se acompanhada dos comprovantes dos seguintes documentos:

2.1 - Registro da obra no CREA;

2.2 - Matrícula da obra no INSS; e

2.3 - Relação dos Empregados - RE.

3. A CONTRATANTE reserva-se o direito de recusar o pagamento se, no ato da atestação, os serviços executados, os equipamentos ou os materiais fornecidos não estiverem em perfeitas condições de funcionamento ou de acordo com as especificações apresentadas e aceitas.

4. A CONTRATANTE poderá deduzir da importância a pagar os valores correspondentes a multas ou indenizações devidas pela CONTRATADA nos termos deste Contrato.

5. Nenhum pagamento será efetuado à CONTRATADA enquanto pendente de liquidação qualquer obrigação financeira e previdenciária, sem que isso gere direito a alteração de preços, compensação financeira ou aplicação de penalidade a CONTRATANTE.

6. Nos casos de eventuais atrasos de pagamento, desde que a CONTRATADA não tenha concorrido de alguma forma para tanto, fica convencionado que o índice de compensação financeira devida pela CONTRATANTE, entre a data acima referida e a correspondente ao efetivo adimplemento da parcela, será calculada mediante a aplicação da seguinte fórmula:

$EM = I \times N \times VP$

Onde:

EM = Encargos moratórios;

N = Número de dias entre a data prevista para o pagamento e a do efetivo pagamento;

VP = Valor da parcela a ser paga.

I = taxa de compensação financeira = 0,00016438, assim apurado:

$I = (TX/100) \times I = (6/100) \times I = 0,00016438$

365 365

TX = Percentual da taxa anual = 6%.

6.1 - A compensação financeira prevista nesta Cláusula será incluída na fatura/nota fiscal seguinte ao da ocorrência.

CLAUSULA DÉCIMA OITAVA - DA ALTERAÇÃO DO CONTRATO

1. O presente Contrato poderá ser alterado, nos casos previstos no artigo 65 da Lei nº 8.666/93, desde que haja interesse da Administração da CONTRATANTE, com a apresentação das devidas justificativas, adequadas a este Contrato.

2. A CONTRATANTE poderá alterar unilateralmente este contrato nos seguintes casos:

2.1 - quando houver modificação do projeto ou das especificações, para melhor adequação técnica aos seus objetivos; e



ESTADO DO MARANHÃO

PREFEITURA MUNICIPAL DE ARAME

CNPJ: 12.542.767/0001-21

Rua Nova, SN, Centro CEP: 65.945-000

2.2 - quando necessária a modificação do valor contratual em decorrência de acréscimo ou diminuição quantitativa de seu objeto, nos limites previstos no artigo 65 da Lei de Licitações.

CLAUSULA DÉCIMA NONA - DO AUMENTO OU SUPRESSÃO DOS SERVIÇOS

1. No interesse da Administração da CONTRATANTE, o valor inicial atualizado deste Contrato poderá ser aumentado ou suprimido até o limite de 25% (vinte e cinco por cento), conforme disposto no artigo 65, parágrafos 1º e 2º, da Lei no 8.666/93.

1.1 - A CONTRATADA fica obrigada a aceitar nas mesmas condições licitadas os acréscimos ou supressões que se fizerem necessários, até o limite ora previsto, calculado sobre o valor contratado; e

1.2 - nenhum acréscimo poderá exceder o limite estabelecido nesta cláusula; e

1.3 - nenhuma supressão poderá exceder 25% do valor inicial atualizado do contrato, salvo as supressões resultantes do acordo celebrado entre as partes.

2. Em caso de supressão dos serviços, se a CONTRATADA já houver adquirido os materiais e posto no local dos trabalhos, estes deverão ser pagos pela CONTRATANTE pelos custos de aquisição regularmente comprovados e monetariamente corrigidos, podendo caber indenização por outros danos eventualmente decorrentes da supressão, desde que regularmente comprovados.

CLAUSULA VIGÉSIMA - DAS PENALIDADES

1. O atraso injustificado na execução dos serviços ou o descumprimento das obrigações estabelecidas neste Contrato sujeitará a CONTRATADA à multa de 0,3% (zero virgula três por cento) por dia e por ocorrência sobre o valor total deste Contrato, até o máximo de 10% (dez por cento), recolhida no prazo de 15 (quinze) dias, uma vez comunicada oficialmente.

2. Pela inexecução total ou parcial do objeto deste Contrato, a CONTRATANTE poderá, garantida a prévia defesa, aplicar à CONTRATADA as seguintes sanções:

2.1 - advertência;

2.2 - multa de 10% (dez por cento) sobre o valor total contratado, no caso de inexecução deste Contrato, recolhida no prazo de 15 (quinze) dias, contados da comunicação oficial;

2.3 - suspensão temporária de participar em licitação e impedimento de contratar com a Administração da CONTRATANTE, pelo prazo de até 2 (dois) anos;

2.4 - declaração de inidoneidade para licitar ou contratar com a Administração Pública enquanto perdurarem os motivos determinantes da punição ou até que seja promovida a reabilitação perante a própria autoridade que aplicou a penalidade, que será concedida sempre que a CONTRATADA ressarcir a Administração pelos prejuízos resultantes e após decorrido o prazo da sanção aplicada com base no subitem anterior.

3. Pelos motivos que se seguem, principalmente, a CONTRATADA estará sujeita às penalidades tratadas no item anterior:

3.1 - pela não apresentação da apólice de seguro contra riscos de engenharia, conforme disposto na Cláusula Sexta;

3.2 - pelo atraso na execução da obra, em relação ao prazo proposto e aceito;

3.3 - pelo não cumprimento dos prazos estabelecidos no Cronograma Físico-Financeiro;

3.4 - pela recusa em substituir qualquer material defeituoso empregado na execução da obra, que vier a ser rejeitado, caracterizada se a substituição não ocorrer no prazo máximo de 5 (cinco) dias, ou no prazo para tanto estabelecido pela fiscalização, contado da data da rejeição; e

3.5 - pela recusa em refazer qualquer serviço que vier a ser rejeitado caracterizada se a medida não se efetivar no prazo máximo de 5 (cinco) dias, ou no prazo para tanto estabelecido pela fiscalização, contado da data de rejeição.



ESTADO DO MARANHÃO

PREFEITURA MUNICIPAL DE ARAME

CNPJ: 12.542.767/0001-21

Rua Nova, SN, Centro CEP: 65.945-000



3.6 - pelo descumprimento de alguma das Cláusulas e dos prazos estipulados neste Contrato e em sua proposta.

4. Além das penalidades citadas, a CONTRATADA ficará sujeita, ainda, ao cancelamento de sua inscrição no Cadastro de Fornecedores da CONTRATANTE e, no que couber, as de mais penalidades referidas no Capítulo IV da Lei n.º 8.666/93.

5. Comprovado o impedimento ou reconhecida a força maior, devidamente justificados e aceitos pela Administração da CONTRATANTE, em relação a um dos eventos arrolados no item 3 desta Cláusula, a CONTRATADA ficará isenta das penalidades mencionadas.

6. As sanções de advertência, suspensão temporária de participar em licitação e impedimento de contratar com a Administração da CONTRATANTE, e declaração de inidoneidade para licitar ou contratar com a Administração Pública poderão ser aplicadas à CONTRATADA juntamente com as de multa, descontando-a dos pagamentos a serem efetuados.

CLAUSULA VIGÉSIMA PRIMEIRA - DA RESCISÃO

1. A inexecução total ou parcial deste Contrato enseja a sua rescisão, conforme disposto nos artigos 77 a 80 da Lei no 8.666/93.

1.1 - Os casos de rescisão contratual deverão ser formalmente motivados nos autos do processo, assegurado o contraditório e a ampla defesa.

2. A rescisão deste Contrato poderá ser:

2.1 - determinada por ato unilateral e escrito da Administração da CONTRATANTE, nos casos enumerados nos incisos I a XII e XVII do artigo 78 da Lei mencionada, notificando-se a CONTRATADA com a antecedência mínima de 30 (trinta) dias;

2.2 - amigável, por acordo entre as partes, reduzida a termo no processo da licitação, desde que haja conveniência para a Administração da CONTRATANTE; e

2.3 - judicial, nos termos da legislação vigente sobre a matéria.

3. A rescisão administrativa ou amigável deverá ser precedida de autorização escrita e fundamentada da autoridade competente.

CLAUSULA VIGÉSIMA SEGUNDA - DAS CONSIDERAÇÕES ESPECÍFICAS

1. As dúvidas e/ou omissões, porventura existentes nas Especificações constantes do Edital da TOMADA DE PREÇOS no TP-002/2022-CPL, serão resolvidas pela CONTRATANTE.

2. Todos os trabalhos deverão ser executados por mão-de-obra qualificada, devendo a CONTRATADA estar ciente das normas técnicas da ABNT, correspondentes a cada serviços constantes das Especificações.

3. A CONTRATADA ficará obrigada a executar fielmente os serviços programados nas especificações, não se admitindo modificações sem a prévia consulta e concordância da CONTRATANTE.

CLAUSULA VIGÉSIMA TERCEIRA - DA VINCULACAO AO EDITAL E A PROPOSTA DA CONTRATADA

1. Este Contrato fica vinculado aos termos da TOMADA DE PREÇOS n.º TP-002/2022-CPL, cuja realização decorre da autorização da CONTRATANTE, constante do processo licitatório n.º TP-002/2022-CPL, e aos termos das propostas da CONTRATADA.

CLAUSULA VIGÉSIMA QUARTA - DO FORO

1. As questões decorrentes da execução deste Instrumento, que não possam ser dirimidas administrativamente, serão processadas na Comarca do Município de ARAME, com exclusão de qualquer outro, por mais privilegiado que seja salvo nos casos previstos no art. 102, Inciso I, alínea "d" da Constituição Federal.



ESTADO DO MARANHÃO

PREFEITURA MUNICIPAL DE ARAME

CNPJ: 12.542.767/0001-21

Rua Nova, SN, Centro CEP: 65.945-000

2. E, para firmeza e validade do que foi pactuado, lavrou-se o presente Contrato em 3(três) vias de igual teor e forma, para que surtam um só efeito, as quais, depois de lidas, são assinadas pelos representantes das partes, CONTRATANTE e CONTRATADA, e pelas testemunhas abaixo.

ARAME - MA, ___ de _____ de _____

CONTRATANTE

CONTRATADA(O)

TESTEMUNHAS:

1. _____
2. _____



ESTADO DO MARANHÃO

PREFEITURA MUNICIPAL DE ARAME

CNPJ: 12.542.767/0001-21
Rua Nova, SN, Centro CEP: 65.945-000

TOMADA DE PREÇOS Nº TP-002/2022-CPL

ANEXO X

TERMO DE RECEBIMENTO PROVISÓRIO

A Prefeitura Municipal de Arame, por intermédio do servidor abaixo assinado, designado pela Prefeitura Municipal de Arame/MA, responsável pelo acompanhamento e fiscalização, tendo constatado a conclusão dos serviços de _____, para posterior verificação de sua conformidade com as especificações estabelecidas na licitação em epígrafe, expede o presente **TERMO DE RECEBIMENTO PROVISÓRIO**, de acordo com o que dispõe a alínea "a" do inciso I do Art. 73 da Lei Federal nº 8.666/1993.

(local e data por extenso)

(nome)
(Secretário Municipal de _____)

Representante legal da CONTRATADA



ESTADO DO MARANHÃO
PREFEITURA MUNICIPAL DE ARAME

CNPJ: 12.542.767/0001-21
Rua Nova, SN, Centro CEP: 65.945-000

TOMADA DE PREÇOS Nº TP-002/2022-CPL

ANEXO XI

TERMO DE RECEBIMENTO DEFINITIVO

A Prefeitura Municipal de Arame/MA, por intermédio do servidor abaixo assinado, designado pela Prefeitura Municipal de Arame/MA, tendo constatado a conformidade dos serviços de _____, com as especificações estabelecidas no processo licitatório, expede o presente TERMO DE RECEBIMENTO DEFINITIVO de acordo com o que dispõe a alínea "b" do inciso I do Art. 73 da Lei Federal nº 8.666/1993.

Este Termo não exclui a responsabilidade civil da CONTRATADA pela solidez e segurança dos serviços, nos limites estabelecidos em lei.

(local e data por extenso)

(nome)
(Secretário Municipal de _____)

Representante legal da CONTRATADA



ESTADO DO MARANHÃO
PREFEITURA MUNICIPAL DE ARAME

CNPJ: 12.542.767/0001-21
Rua Nova, SN, Centro CEP: 65.945-000

TOMADA DE PREÇOS Nº TP-002/2022-CPL

ANEXO XII

DECLARAÇÃO DE INEXISTÊNCIA DE FATO SUPERVENIENTE

Ref.: (identificação da licitação)

(razão social), CNPJ nº _____ estabelecida à _____ (endereço completo) declara, sob as penas da lei, que até a presente data inexistem fatos impeditivos para sua habilitação no procedimento licitatório, ciente da obrigatoriedade de declarar ocorrências posteriores.

_____, _____ de _____ de 2021.

(nome completo do declarante)

(n.º do R.G. do declarante)

(assinatura do declarante)